

TRATADO DE CURA QUÂNTICA ESTELAR

Módulo Fundamental da Rometria



Rodrigo Romo



Cura Quântica Estelar

Copyright © 2010 Rodrigo Romo

Texto: Rodrigo Romo

Direitos de capa: Cláudio Gianfardoni

Produção Editorial: Luciane Zagonel

Resenha: Maria Lucila Martinez

Layout: Antonio Tirado

ISBN: 978-85-908183-3-5

Todos os direitos desta edição reservados à La Editora Shantar

A reprodução total ou parcial deste livro por qualquer meio, seja ele eletrônico, mecânico, fotocópia, gravação ou outros métodos, não é permitida sem a prévia autorização por escrito dos detentores dos direitos autorais, de acordo com o disposto na Lei nº. 10.695, de 4 de julho de 2003.

www.rodriгорomo.com.br

www.shinkara.es

RODRIGO ROMO

Cura Quântica Estelar

ÍNDICE

APRESENTAÇÃO

INTRODUÇÃO à energia REIKI

ROMETRIA - MÓDULO DE CURA QUÂNTICA ESTELAR

AMOR E QUANTA

PADRÃO DE ONDAS CEREBRAIS (BWP)

A FONTE PRIMÁRIA

os corpos sombreados

Cientistas relevantes

lei de causa e efeito

padrões mentais e cerebrais

EFEITO DOPPLER e imagem obsessiva

CLASSIFICAÇÃO dos corpos SUTES

EU SOU

CHAKRAS

ATUAÇÃO DOS CHAKRAS PRINCIPAIS NO CORPO FÍSICO

CENTROS de poder e equilíbrio

Formas-pensamento e elementais

Acoplamento Elementar Negativo

CLASSIFICAÇÃO DOS ELEMENTAIS

AÇÃO dos ELEMENTAIS negativos no ser HUMANO

MEDO E CULPA

A molécula de água e o poder do pensamento

A harmonia

DESEMPENHO DE POTÊNCIA

A respiração e sua energia

A condução da energia pelas mãos

A IMPOSIÇÃO DAS MÃOS E A CURA QUÂNTICA ESTELA

APOMETRIA NA CURA QUÂNTICA ESTELAR

SEJA um facilitador quântico

O poder dos símbolos

SÍMBOLOS DE PROTEÇÃO

SÍMBOLOS regenerativos vibracionais

**SÍMBOLOS para clonagem vibracional
antibiótico vibracional SÍMBOLOS**

SÍMBOLOS de desobsessão e limpeza energética

**SÍMBOLOS intensificadores vibracionais e precipitadores
transmutando SÍMBOLOS**

SÍMBOLOS PSÍQUICOS

SÍMBOLOS DE DEFESA

**SÍMBOLOS de portais de acesso INTERDIMENSIONAL
geobiologia SÍMBOLOS**

SÍMBOLOS de alinhamento de energias

ETAPAS do aplicativo

ÂNCORA para abrir e fechar os trabalhos

IMPLANTES

O MISTÉRIO DE EXÚ E POMBA GIRA

RELAÇÃO dos 49 RAIOS da FRATERNIDADE BRANCA

**MANTRAS e seu poder de cura ÍNDICE
de SÍMBOLOS**

APRESENTAÇÃO

A Cura Quântica Estelar é um material canalizado sob a orientação da Grande Fraternidade de Luz dos Mestres Ascensos e do Comando Estelar com o objetivo de desmistificar e complementar as terapias alternativas existentes até então.

Nesta nova versão, produzida em 2009, apresento uma abordagem relativa ao desenvolvimento e evolução desta técnica na última década. A cada ano a energia do planeta se eleva, o que possibilita o acesso a novas informações, e que complementam o conhecimento até agora disponível. Nesta edição alguns símbolos foram retirados e outros modificados devido a necessidade de um gradiente de energia maior para este momento planetário.

Devido à proliferação do termo "quântica" nos últimos anos, em muitos casos de forma incorreta, bem como várias técnicas que surgiram com nomes semelhantes, a partir de 2009 os cursos que ministro foram renomeados como Romemetria.

O estudo e a aplicação de todos os meus cursos visam o despertar gradual para a cura emocional, espiritual, física e planetária. Este trabalho orienta e colabora com a proposta dos Mestres para o atual processo evolutivo e as mudanças planetárias que já são consideradas por todos.

Desde que iniciei meu trabalho, fui guiado pelos Mestres da Divina Providência, Lady Mercedes, Sanat Kumara, Hilarion, Voronandek Shtareer, Sananda, Shiva Hama Kur e pelo Conselho dos Anciãos dos Dias de Havona, que são os principais guias espirituais de esta técnica.

Este livro faz parte do módulo Stellar Quantum Healing. No curso, além das explicações que não se encontram aqui, há a sintonização através da energia de Voronandek Shtareer ou Mestre Shiva Hama Kur. Durante a sintonização e no período seguinte, tanto a pessoa quanto seus acompanhantes espirituais passam por uma elevação de energia, uma reconexão cósmica.

Após as sintonizações, algumas reações físicas podem ocorrer nas pessoas e, o que é mais comum, sua sensibilidade mediúnica pode aumentar.

Esses fatores variam de acordo com o gradiente de luz que cada um alcançou. Nesta sintonização são trabalhados seus 32 corpos sutis, a inoculação dos símbolos neles assim como o alinhamento dos Chakras.

Desta forma, seus apoiadores e vocês mesmos estarão estudando e trabalhando com a hierarquia da Cura Estelar Quântica ou sua hierarquia pessoal, sob a orientação do Mentor de Cura. O nome deste mentor, assim como sua origem estelar e linha encarnacional antes do nascimento na Terra, é revelado para que com o tempo você entenda seu compromisso de encarnar e qual é sua missão neste planeta.

Esse material está sendo disponibilizado para quem não faz o curso para atingir um número maior de pessoas, mas, além de mim, não há pessoas autorizadas a ministrar o curso presencialmente. Este material suplanta os anteriores devido à reorganização do material anterior, seu amadurecimento técnico bem como meu maior entendimento do mesmo.

Algumas pessoas, mesmo que não tenham tido a sintonização física, poderão obter bons resultados, enquanto algumas que podem ter feito isso, mas não fazem a reforma íntima, vida correta e pensamento correto, podem não receber toda a energia que esta técnica pode oferecer-lhes.

A energia de cura está disponível para todos, independentemente de serem iniciados em qualquer outra técnica. O trabalho, portanto, é interno. Não sou guru, nem professor de ninguém, estou compartilhando esses ensinamentos para que você possa se conectar ao seu Cristo Interior e assim alcançar a Ascensão, a Iluminação, ou como eu chamo, reconectar-se com a FONTE QUE TUDO É.

INTRODUÇÃO À ENERGIA DE REIKI

Podemos dizer que a Cura Estelar Quântica (CCE) é um complemento do Reiki, que é o nome dado à técnica canalizada pelo Dr. Mikao Usui, de imposição das mãos e uso da energia para o bem-estar físico e mental. de seres.

A hierarquia espiritual, da qual foi e é discípulo nas esferas do Templo do 5º Raio, passou-lhe este conhecimento, juntamente com Dascalos e outros mestres encarregados do tratamento planetário e que estão ligados à hierarquia de amado Mestre Hilarion, a amada Mestra Maria e o Arcanjo Rafael.

O CCE pretende abordar os aspectos mais profundos dessa energia maravilhosa, pois hoje existem outras informações que na época do Dr. Mikao Usui não seriam compreendidas. Seu objetivo é preparar as pessoas para as mudanças energéticas e dimensionais do organismo físico e a interposição com os corpos sutis e o planeta Terra. Essas mudanças energéticas já estão se intensificando (e vão se intensificar ainda mais), provocando profundas alterações no campo eletromagnético.

O Reiki "original" sofreu doutrinação devido a uma egrégora militar a que foi submetido, que tentou transformá-lo numa doutrina disciplinar onde a seriedade e a responsabilidade foram expressas através do Dr. Chujiro Hayashi, oficial da Marinha Japonesa. Dessa forma, aspectos dogmáticos dessa cultura foram finalmente incorporados a essa técnica.

A busca por técnicas científicas capazes de eliminar a dor e a doença começou na vida do Sr. Mikao Usui durante um seminário cristão, na cidade de Kyoto (Japão), no século XIX. Nesse evento, ele se deparou com perguntas sobre por que existem doenças, sobre a bondade e a onipresença de Deus.

Desta forma, ele fez uma pesquisa aprofundada que o levou às antigas tradições japonesas sobre os milagres de cura de

velhos mestres.

Para realizar suas pesquisas, ele foi a partes remotas do planeta em busca das respostas. Ele estudou nos Estados Unidos, Índia, Oriente e Tibete, onde encontrou os antigos Sutras Mahayana, bem como as doutrinas secretas dos monges budistas de lá. Entre esses Sutras, encontrou símbolos com poder de ativar energias telúricas, capazes de curar.

Durante a introspecção com esses Sutras, jejuou e meditou no topo de uma montanha e após esse período teve uma visão e canalização que lhe deu o conhecimento de alguns símbolos e técnicas para implementar a energia de cura. Ou seja, recebeu de seu próprio mentor, no Corpo Mental da 5ª dimensão, o conhecimento e a conexão direta com aquele trabalho que ele chamou de Reiki.

Todos têm a possibilidade de acessar esse conhecimento por meio da introspecção espiritual. Quando fui iniciado no Reiki, descobri que já tinha esse conhecimento antes de encarnar na Terra, situação semelhante à de muitos de vocês.

ROMETRIA - MÓDULO DE CURA QUÂNTICA ESTELAR

Como canal e discípulo encarnado da Confederação Multidimensional, da Fraternidade Branca e do Conselho de Melchizedeck de Orvoton, apresento a vocês o que recebi durante esses anos via canalização, principalmente do Voronandek Shtareer e do mestre Shiva Hama Kur, que são meus principais mentores espirituais.

A técnica que hoje se chama Romatria, por questões legais, com o auxílio desta Hierarquia de Mestres, do Comando Estelar e do Conselho Kármico, abriu uma nova etapa para as terapias metafísicas a fim de auxiliar o executante quântico a ampliar seu poder de ação. e compreensão.

Realizo atividades terapêuticas todos os dias há quase uma década, de modo que eu mesmo acreditei na eficácia dessa técnica. Assim como você, demorei para aceitar e acreditar no Plano Maior. A princípio, destinava-se principalmente a terapeutas holísticos, mas hoje muitas pessoas se interessam em procurá-la para a cura. Pessoas que querem entender a espiritualidade sem a necessidade de seguir nenhuma religião ou gurus, com uso independente dessa técnica para outras pessoas.

O papel de um facilitador quântico, reikiano ou qualquer outra técnica que trabalhe com cura espiritual, é despertar a luz do ser que vai ser tratado. A luz que cura é a da própria pessoa. Por isso a importância de entender esses processos e atingir um nível de energia que permita o bem-estar físico e espiritual.

Ressalto que esta técnica não exclui de forma alguma o tratamento médico convencional. Nosso objetivo é tratar o espírito da pessoa para que, desta forma, ela alcance o maior bem-estar possível. Supervisão médica é recomendada para casos de distúrbios físicos. Nos casos de doenças já instaladas no Corpo Físico, devem ser solicitados exames clínicos e seguidas as recomendações médicas.

Se a doença for de fundo espiritual ou emocional e a pessoa obtiver melhora, isso será demonstrado nos exames clínicos e o médico responsável deverá indicar o tratamento. Em vários casos, seus próprios

Os médicos interromperão ou diminuirão os medicamentos, enquanto os terapeutas não estão qualificados para isso.

O CCE pode e deve ser usado com outras técnicas alternativas com as quais o terapeuta se identifica ou já está trabalhando. Tenho observado bons resultados quando associados à acupuntura, massoterapia, florais, fitoterapia, oligoelementos, entre outros. Nossa proposta é que todos busquem o melhor para si e associem isso ao CCE.

Temos recebido frequentes relatos de pessoas que, após iniciarem seus estudos, os "chamam" para determinada técnica. Muitas vezes verifica-se que a pessoa já tem esse conhecimento de outras vidas e está apenas redescobrimo.

A proposta do CCE é unificar as pessoas que estão passando pelo ajuste, para que possam entrar em uma linha de sustentação energética, que permitirá a atuação do Cristo Interno de cada um. Isso é possível quando a pessoa se torna um meio consciente de comunicação com as hierarquias espirituais. Este é o chamado da alma, que começou a despertar muitas pessoas nos últimos anos.

O AMOR E O QUANTA

Amor – somente através deste sentimento podem ser alcançados os benefícios do ECC e a cura da alma. Para alguns isso é um milagre, para outros é resultado do trabalho de charlatões, entretanto é a capacidade de amar incondicionalmente e de despertar para a luz de cada indivíduo que faz com que ele se cure emocionalmente. Para aplicar e viver o amor em nossa sociedade, tão cheia de paradigmas, é preciso ser corajoso. O amor é o maior propulsor da cura. Quando o indivíduo se propõe a trabalhar com energia, ele começa a despertar sua força interior.

À medida que vão sendo realizadas as meditações e autoaplicações, ou mesmo cuidando de outras pessoas, nossa sensibilidade psíquica e mediúnica vai melhorando. Para que o nosso espírito seja efetivamente curado e seja um canal de cura e energia crística, é preciso ter a capacidade de amar de forma impessoal, de superar as próprias barreiras e limitações.

Para entender a forma como o CCE é efetivamente processado, é necessário entender a atomística [1], ou seja, as relações energéticas entre conexões químicas e moléculas, que se estabilizam nos campos magnéticos que sustentam a realidade química e material. A energia envolvida neste processo pode ser definida como o poder do Amor.

Um dos aspectos com os quais os irmãos espirituais mais lidam é a falta de amor entre os seres humanos, o que pode ser constatado analisando a sociedade que nos cerca, com seus problemas políticos, religiosos e culturais. Vivemos em uma sociedade que tem em sua história a competição e o egoísmo como fatores que nos distanciaram ainda mais do amor crístico.

Se partirmos do princípio de que a energia dos grávitons [2] é uma forma magnética de capturar partículas atômicas e subatômicas para estabilizar a matéria dentro de seus diferentes níveis de energia e densidade – onde se pode falar de táquions entre algumas das [3], Pi mésons, pósitrons, quarks [4], glúons [5], partículas e ondas que os aceleradores de partículas já detectaram, verifica-se que essas energias são responsável pela realidade material e dimensional em que existimos.

Isso não pode ser considerado, por acaso, uma forma de amor superior que permite nossa realidade e experiência espiritual e consciente no que consideramos ser o Absoluto?

Ao analisar aspectos da Cabala e das doutrinas religiosas ou holísticas, verifica-se que todas elas se aproximam da grandeza e onipresença de uma energia "Deus", que não pode ser medida, apenas parcialmente imaginada.

Pesquisas científicas em Química Quântica, Física Quântica e afins, têm apontado a existência de corpos sombreados, que são os que sustentam a energia para nossa materialidade. Esses corpos sombreados, por sua vez, são sustentados pelos parâmetros mais sutis de energia. Pode-se concluir que nossa realidade material tem origem extradimensional, e provém de realidades superiores que ainda não foram identificadas pelos aparatos científicos disponíveis até agora.

Para entender o CCE, deve-se analisar o espectro radioativo e o poder das formas-pensamento, a fim de entender as questões do campo magnético de um ser vivo, fazendo uma correlação entre conceitos holísticos e científicos.

PADRÃO DE ONDAS CEREBRAIS (BWP)

O Raio Gama, que é uma forma de radiação eletromagnética, com um comprimento de onda de cerca de 10^{-13} , é capaz de penetrar mais profundamente na matéria do que a radiação Alfa ou Beta. Atravessam também placas de ouro e chumbo por serem as ondas de menor massa e que se propagam pelo universo e cosmos com maior velocidade.

Imagine partículas de táquions ou grávitons muito menores. Dele a locomoção ocorre em parâmetros que não podem ser calculados ou dimensionados.

Portanto, essas radiações são as que sustentam o Universo conhecido e as realidades multidimensionais, e compõem o que é a manifestação da Fonte Suprema, ou o Uno.

Cada pensamento emite um padrão de energia, ou seja, ondas e partículas, que, segundo a Teoria das Supercordas, interage nas diversas realidades e probabilidades da existência. Portanto, a energia emitida por uma forma-pensamento ou sentimento interage com os corpos sutis e isso estabelece o padrão do campo eletromagnético, que é chamado de campo áurico.

Ou seja, o campo áurico dos seres está contaminado com o Padrão de Ondas Cerebrais (POC) que ele envia, e que gera o karma e o Dharma, que é abordado em linhas espíritas para estudar as doenças e o desenvolvimento do próprio ser. . A POC é uma energia de criação que permeia todos os corpos sutis do ser, e gera memória celular no Corpo Causal, o que resulta na repetição de ciclos cármicos e acúmulos originados na ancestralidade, que geralmente são diagnosticados em oráculos e pelos videntes.

O estudo da espiritualidade vem a se correlacionar com o estudo da Química Atomística e Quântica, pois estas estão muito presentes nas explicações do surgimento do Universo. É por meio do estudo dessas teorias que se recomenda aos leitores que se aproximem delas, das técnicas da medicina alternativa e dos ensinamentos deixados pelos antigos chineses, incas, maias, hindus, védicos, indígenas, xamãs e

muitas outras culturas que existiram na história da Terra. Um novo estudo da espiritualidade é proposto ao fazer essa correlação.



Figura 1 – A escala relativa da radiação serve de base para o entendimento da propagação das ondas e da radiação utilizada

pela tecnologia moderna.

A FONTE PRIMÁRIA

Existe uma Força Suprema, superior ao Universo, presente em cada átomo e em cada manifestação atomística que pode ser analisada. No Universo existe uma matemática perfeita, da Geometria Sagrada ou estrutura fractal, que vem sendo estudada nas últimas décadas, como forma de interpretar e até “copiar” a perfeição da natureza. Esse tipo de estudo permitiu ao ser humano diversos avanços, inclusive o desenvolvimento de ligas sintéticas e geometrias moleculares.

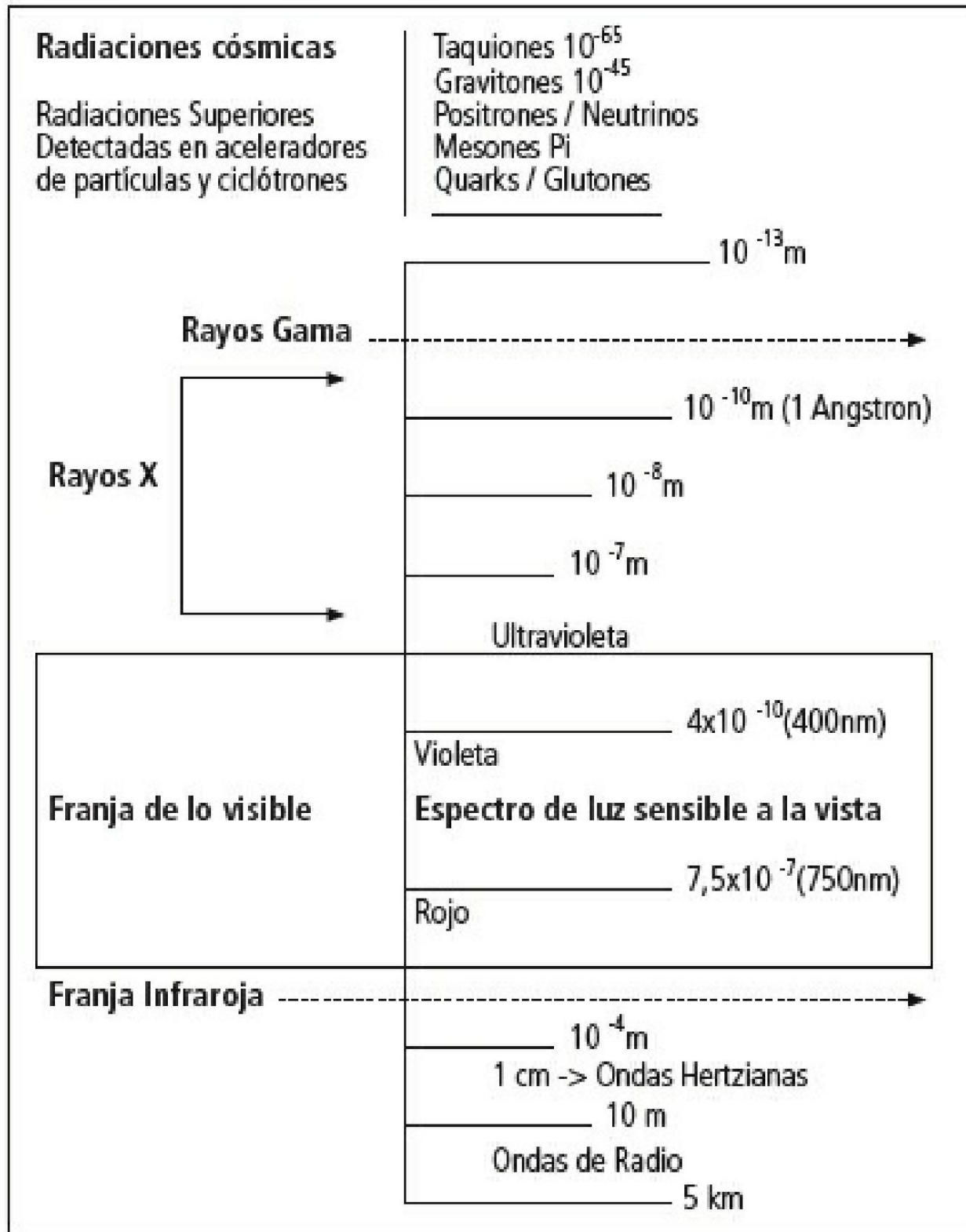
A Fonte Suprema está além do que os computadores de hoje e os cálculos astrofísicos e quânticos podem medir. Porém, nas descobertas feitas até agora temos a base para os teoremas e hipóteses de algo muito maior, que ainda não foi comprovado cientificamente.

De onde vieram os conceitos da Medicina Chinesa, que trata de práticas como acupuntura, do-in, reflexologia e outras, numa época em que ninguém falava sobre isso e que hoje é comprovado cientificamente?

Como eles poderiam realizar estudos tão profundos em uma época em que não havia máquinas de raios-X, ressonâncias magnéticas, scanners sônicos ou tantos outros equipamentos disponíveis hoje?

Surgiu do estudo dos aspectos sagrados da natureza por antigos monges, sábios e mestres, que detinham o conhecimento hoje conhecido como integral ou holístico, da magia e das antigas divindades.

Ainda há muitas perguntas sem resposta quando se estuda a história de técnicas muito antigas, que remontam a pelo menos 6 mil anos de existência e que hoje são claramente funcionais e com número crescente de adeptos.

Quando entendemos que o conhecimento vem de realidades sutis, estamos conscientes de nossa aparência como seres multidimensionais. Além de percebermos realidades paralelas e a existência de corpos sutis, e entendermos as energias e leis que regem o Universo.

Essas questões já foram amplamente discutidas na mídia, em documentários e no cinema. Em outras palavras, é indiscutível que a humanidade está se conscientizando de que existe algo além das coisas físicas.

O Universo possui uma consciência inteligente, o que é comprovado por pesquisas realizadas em aceleradores de partículas. Constatou-se que a natureza possui consciência e sabedoria, e que agirá de acordo com o ambiente que a cerca.

Foram feitas investigações com plantas, animais e estruturas cristalinas, bactérias e vírus, que comprovam que existe uma inteligência maior que se sustenta e se manifesta em tudo o que conhecemos. Isso pode ser definido por alguns, como o criador "Deus".

OS CORPOS SOMBREADOS

Os corpos sombreados que as pesquisas científicas descobriram em 1985 reforçam cuja existência já era discutida e estudada muito antes dos corpos sutis. Nesta investigação verificou-se que os átomos possuem quatro corpos sombra que lhes dão sustentação atômica no referencial material de nossa dimensão. Eles representam partículas bem menores que até agora variam de 10^{-1} a 10^{-2} , o que ainda o torna objeto de estudos e teoremas. No entanto, eles já representam para nossa metafísica uma linha de estudo e uma abordagem científica da espiritualidade.

Essa revelação foi importante porque se descobriu que os átomos da matéria dependem do fluxo e das malhas energéticas e magnéticas dos corpos sutis em outras dimensões, outros componentes do Universo em diferentes linhas de tempo e espaço. No entanto, eles tinham uma ligação telúrica ou magnética, que estabilizava o comportamento atômico e molecular do conjunto de átomos.

Também foi possível perceber que esse conjunto de energias mais sutis era o que lhe dava estabilidade em ordem decrescente. Em outras palavras: do nível mais sutil ao mais denso, há uma energia descendente que dá suporte para que a realidade mais densa se estabilize em cada realidade dimensional até chegar à nossa realidade material, que por falta de parâmetros, é chamada de 3D.

Parâmetros foram estabelecidos que não existiam até agora, por meio dessas investigações da ciência quântica sobre a origem e estabilidade do Universo. Isso permitiu revolucionar os conceitos de tecnologia, incluindo a tecnologia Vril, Onozone e outras que não poluem e que obtêm sua energia a partir das reações naturais dos átomos, sem a fissão ou fusão utilizada até então.

Esse tipo de pesquisa está relacionado às investigações ufológicas que os governos ainda escondem da sociedade, mas que fundamentam muitas das descobertas científicas das últimas décadas.

CIENTISTAS RELEVANTES

O biólogo Prof. Rupert Sheldrake [6] divulgou importantes conceitos sobre o tema da memória quântica que existe nas ligações químicas e no próprio átomo, o que mostra que ele tem a capacidade de armazenar informações sobre os eventos aos quais está relacionado. submetido, passando para as moléculas sucessoras esta informação. Sua teoria é chamada de ressonância morfológica.

O astrofísico Prof. Johannes Von Buttlar lida com questões de viagens espaciais e tecnologia quântica para entender a estrutura dos universos.

Todas essas teorias estão diretamente relacionadas ao que é proposto no CCE, de forma a considerar que o Universo se ajusta ao que recebe. Ou seja, com a Lei de Causa e Efeito, a famosa Lei Kármica, que algumas religiões abordam.

diferentes tópicos de [7] Ele também é outro pesquisador que lida com pesquisa do Prof. J. Allen Hynek e realidade extraterrestre, além das implicações que isso representa diante dos escassos conceitos e conhecimentos da realidade multidimensional, da estabilidade do temporal fluxo e as implicações em nossa existência.

com o Prof. Brian [8] colabora com a tese de que o universo interage O'Leary com os padrões mentais e sensoriais de nosso campo eletromagnético, o que cria um efeito de ondas que são projetadas ao nosso redor.

Por meio do estudo dos pesquisadores, é possível verificar a estreita relação entre os conceitos entendidos como holísticos ou religiosos e a ciência. Portanto, podemos eliminar falsos dogmas e nos permitir entrar em uma nova realidade de consciência de interação com o Universo a partir de nossos padrões mentais. Isto é, para ver como podemos interferir em nosso pensamento sobre o ambiente em que vivemos.

Destaco esses pesquisadores para aqueles que desejam se aprofundar em seus trabalhos, pois não é esse o objetivo deste livro e também porque

a importância das informações que os pesquisadores divulgam. É de vital importância o que os cientistas demonstram em suas investigações empíricas derivadas de anos de estudo, onde a matemática os leva a conclusão de algo que demonstra a existência de parte do que até então era considerado sobrenatural.

Nota-se que a ciência está revelando e explicando de forma prática os antigos conceitos holísticos e religiosos, embora ainda sem força, devido à dificuldade desse tipo de investigação e ao pensamento retrógrado de muitas pessoas.

Outro pesquisador importante é o Prof. Bob Lazar [9] —, proeminente estudioso da Área 51, uma vez submetido a uma campanha de desmoralização pelo governo dos EUA, e possuindo um arsenal de vídeos e fórmulas matemáticas que apoiam várias pesquisas e tendências em tecnologia quântica, segundo as quais cada átomo detém a chave e a memória para entender o Universo.



Figura 2 – Interação quântica de um átomo



Figura 3 – Atuação da energia desarmoniosa

Prof. Jesco Von Puttkamer [10] —, da NASA, apoia várias investigações, o que implica que estamos prestes a entrar numa nova era científica, que desacredita os conceitos de física e ciência que conhecemos até agora. Estamos entrando na ciência espacial e nas novas radiações que sustentam o universo.

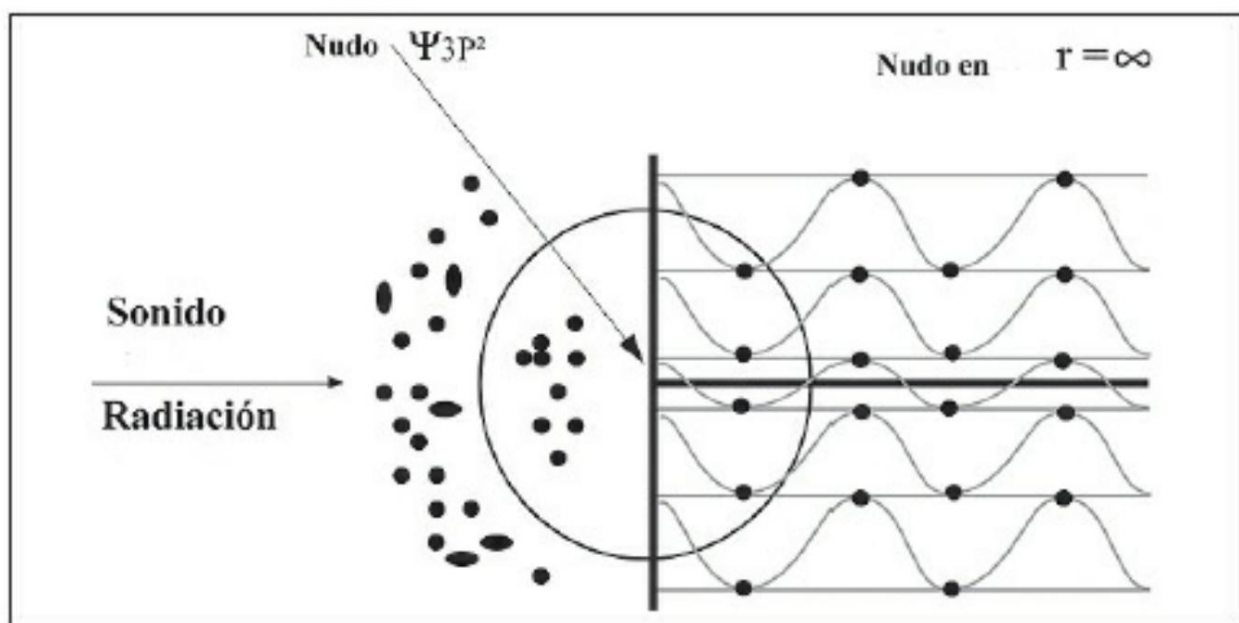
Na estrutura da Figura 3, pode-se verificar o efeito produzido em um átomo ao receber energia externa. Essa energia pode ser som ou radiação, como formas de pensamento e sentimentos. É importante entender essa imagem para entender o efeito das doenças e do processo depressivo pelo qual uma pessoa passa.

enviar.

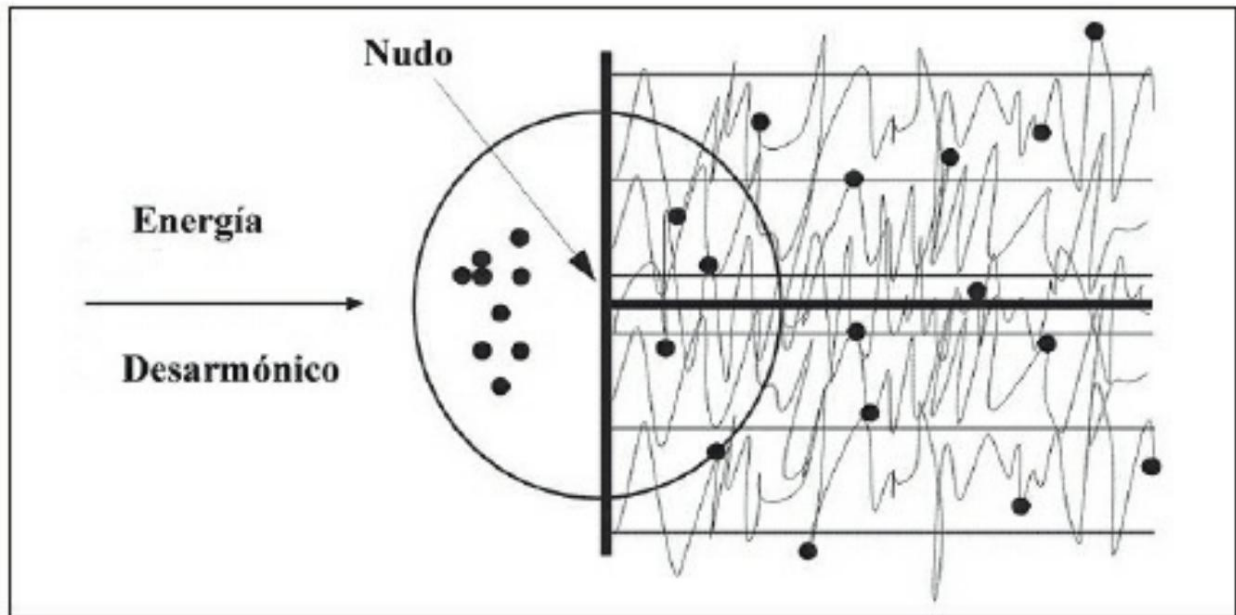
Se levarmos em conta que nosso corpo é um conglomerado de átomos, verifica-se que com a descoberta dos Corpos Sombreados também temos isso, assim como tudo o mais na Terra. Esta é a prova dos quatro corpos inferiores (Etérico, Astral, Emocional e Duplo Mental Inferior) que são amplamente discutidos em algumas crenças.

Se a energia do corpo mais sutil interage com a energia do corpo mais denso, até atingir o Físico, para lhe dar estabilidade dimensional e magnética, verifica-se que enquanto o Corpo Físico está sendo trabalhado, estamos em princípio

interagindo com quatro realidades matemáticas mais sutis.

Podemos considerar que o Físico resulta de uma interação atômica multidimensional, que é regida por leis da natureza ainda desconhecidas. Isso explica os mistérios do espírito humano, como a energia vital.

Se inserirmos som harmônico ou energia radioativa, que inclui nossos padrões mentais (medidos em HZ), verifica-se uma alteração no comportamento do átomo. O campo da nuvem de elétrons, onde estão os elétrons, se expande com o movimento deles. Isso faz com que os elétrons sejam distribuídos em camadas de energia, K, L, M, N, O, P e assim por diante, e a excitação também ocorre nas subcamadas s, p, d, f.

Durante essa expansão, que ocorre enquanto ocorre a emissão da energia harmônica, a densidade do átomo diminui. Em situação oposta, quando energias desarmoniosas são emanadas, a densidade aumenta e causa uma desordem orbital ao redor do núcleo atômico.

Quando a energia harmônica é direcionada para o átomo, produz-se uma onda de energia em forma de senoide [41], que ao atingir cada linha horizontal cartesiana, atinge uma oitava de luz diferente no átomo, que é comparada com as camadas e subcamadas do átomo. , na forma como a conhecemos em K, L, M, N, O, P, Q.

Enquanto as ondas são geradas na forma senoidal e quando atingem oitavas de luz acima ou abaixo, criam o efeito de propagação por ressonância magnética, e isso acaba produzindo a excitação de todo átomo e sua sutileza é uma consequência natural.

Porém, quando uma energia desarmoniosa emana, o que resulta é uma linha pontiaguda que “atropela” as outras oitavas, conforme mostra a Figura 3. Ou seja, ocorrem situações diferentes das formas-pensamento que emanamos. Cabe ressaltar que emanamos energia para o Universo o tempo todo por meio de padrões mentais, nossos pensamentos.

LEI DE CAUSA E EFEITO

Outro aspecto que deve ser abordado é a Lei Kármica, a questão de Causa e Efeito. O Universo é uma equação matemática perfeita, e tudo que emanamos e criamos acabará representando uma "Causa" para o Universo, e portanto temos o retorno dessa emanção (Efeito).

Para entender isso, basta lembrar uma máxima de Jesus Cristo: "Não deseje para os outros o que você não deseja para si mesmo". Esta frase deixa muito clara a questão da ressonância magnética de nossos pensamentos, uma ressonância que para o CCE é perfeitamente clara.

PADRÕES MENTAIS E CEREBRAIS

A tabela a seguir demonstra a progressão mental adâmica e foi canalizada para auxiliar na compreensão da estrutura energética cerebral do ser humano.

Como podemos ver nesta tabela, a evolução espiritual está diretamente relacionada às nossas emanções mentais. Isso ocorre porque são os nossos impulsos mentais aliados aos impulsos do nosso coração (Chama Trina), que definem o nível evolutivo na biosfera terrestre. Ou seja, aumentamos nossa energia Crística elevando a energia conjunta emanada, que por sua vez gera um campo vital alinhado aos Chakras e corpos suprafísicos.

Veamos na tabela a seguir a frequência cerebral, outra forma de estrutura mental e as radiações bioelétricas que podem ser estudadas pela respiração e os efeitos oxirredutores que ela manifesta, ativando nossas funções metabólicas. Esses dados foram descobertos por pesquisadores do projeto MK Ultra nos EUA, entre as décadas de 50 e 60.

Esta escala é em Hz e mostra as principais bandas do registro da frequência eletroencefalográfica do EEG humano, com base em dados médicos empíricos. Mostra os impulsos elétricos que geramos e valida a tabela anterior que recebi via canalização.

Considerando que o cérebro gera padrões elétricos a cada segundo devido a processos biológicos e à oxirredução (resultante do oxigênio que respiramos e metabolizamos), verifica-se que essa energia é projetada para o campo áurico, para o campo eletromagnético ao redor do cérebro. , que o equipamento Kirlian pode detectar.

Seres Humanos		Positivismo %
Frecuencia Hz		
0,2 a 27	Humanidad actual polarizada común	Hasta 51%
11, 22 a 26,5	Seres en proceso de despertar, canalizadores de energías	Hasta 55%
10,6	Patrón alfa de meditación en resonancia con la Barrera de Frecuencia. Vibran dentro del campo de 4D	Hasta 50%
28 a 184	Proceso cataclísmico personal, entre 3,4D a 4,6D para los seres que están despertando y transmutando sus barreras personales	Hasta 62%
185 1 257	Seres activos en la realidad de 5D en proceso de expansión personal, trabajando sus cuerpos superiores para alinearlos a su YO SOY y otras realidades	Hasta 85%
260 a 800	Seres activos en 6D, realidad multidimensional conciente	Hasta 92%
800 a 1250	Penetrando en la percepción Crítica de 7D, en el final de la Era de Oro, en dirección al 8° Rayo de la Ascensión	Hasta 95%

Frecuencias más profundas	10,6 Hz		
Franjas de frecuencia de Ondas			
Media de la primera frecuencia			
Normalmente inconsciente			
DELTA	TETA	ALFA	BETA
Coma profundo	Durmiendo	Vigilia	
0,02 Hz	3,0 Hz	7,0 Hz	10,6 Hz
			13,5 Hz
			27 Hz

O pensamento é um conglomerado de impulsos elétricos que denotam forma, significado, vetor e intensidade, e então geram impulsos que são formas. Assim surge o que designamos como forma-pensamento, que é uma energia que se propaga pelo efeito de ressonância, que se irradia por todos os nossos corpos sutis e que são formados por átomos e condutores de corrente elétrica.

O corpo humano é um condutor elétrico perfeito, portanto, os pensamentos se espalham por todo o corpo, gerando um padrão vibratório real e estável. Os Mestres Ascensos chamam isso de padrão vibratório e consciência dos seres humanos. Ou seja, geramos energia que é luz, numa faixa do espectro de luz visível ao olho humano, que nossa retina não capta.

Assim, a propagação da luz em nosso corpo é proporcional ao padrão de nossas emanções. Cada pensamento gera um impulso de energia e vibração com valor de luz que fica registrado no Corpo Áurico do ser humano. Por isso Jesus Cristo espalhou amor e não discórdia, pois sofremos o efeito daquilo que emanamos.

Uma compreensão da ressonância eletromagnética é fundamental para a compreensão do ECC, pois é o começo da compreensão de várias doenças psicossomáticas.

Na tabela da próxima página, você pode conferir as informações importantes referentes ao entendimento das ondas cerebrais em cada realidade dos corpos sutis dos seres humanos, bem como seu deslocamento bioenergético em realidades paralelas de nossa essência Divina. .

Esses valores expressam um valor aproximado dos padrões mentais no momento atual da humanidade, em seu estágio de dimensão, em torno de 3,6 (ano 2000).

Os impulsos cerebrais são padrões de codificação que estão diretamente relacionados ao estágio evolutivo e à consciência dos seres humanos. Portanto, representam a fase do despertar que cada um manifesta ao longo de sua jornada neste planeta. Esses padrões estão relacionados ao padrão

corpo molecular do corpo físico e dos sutis. Ao medir esses pulsos, a realidade do corpo de cada indivíduo pode ser determinada.

Após a Convergência Harmônica, ocorrida em agosto de 1987, a Terra conseguiu elevar sua energia etérica em virtude das mudanças ocorridas naquele período. Após tal evento houve um aumento das energias psíquicas da consciência do planeta e muitas pessoas despertaram para o mundo espiritual em todas as partes do mundo.

Assim se configura o Projeto Avatárico que cada um carrega em seu coração, de acordo com a missão que aceitou desenvolver neste momento de transmutação da consciência do planeta e da raça humana.

Desde o eclipse de 1999, novas mudanças ocorreram no padrão energético do planeta, o que foi previsto por muitos como o início do fim do mundo. Na verdade, o que aconteceu foi a sutileza do campo magnético do nosso planeta, em termos de mudanças no ângulo orbital, o Cinturão de Fótons, processo pelo qual ainda estamos passando.

Outra mudança importante no campo eletromagnético da Terra ocorreu em agosto de 2008, com a ativação da malha cristalina. Isso tenta elevar ainda mais o padrão vibratório do planeta, e as pessoas podem sentir isso. A sensibilidade mediúnica em cada indivíduo tende a aumentar causando diversos transtornos mentais aos que não compreendem o processo.

Niveles de consciencia dimensional en la propagación de la energía mental

Cuerpo Físico – 0,02 a 29Hz y podrá alcanzar el rango de 55 Hz.

Franja actual de 3,48D

Cuerpo Etérico – promedio de 63 a 90 Hz

Franja dimensional entre 3,9D a 4,2D

Cuerpo Astral – promedio de 100 a 180 Hz, Astral denso

Entre 4,0D a 4,5D

Cuerpo Astral Superior – 190 a 280 Hz, superior a la franja de 4,6D a 5D

Cuerpo Emocional – 300 a 450 Hz, en la franja del 5D

Cuerpo Mental Inferior – 475 a 730 Hz, entre 6D y 6,5D

Cuerpo Mental Superior – 755 a 930 Hz, en la franja de 6,6D a 7,2D

Cuerpo Causal – 945 a 1640 Hz, dentro de la franja de 7,2D a 7,4D

YO SOY – 1700 a 3700 Hz, en la franja de 7D a 8D

Cuerpo Crístico Unificado – superior a 4000 Hz. Estado de Ascensión Cósmica

EFEITO DOPPLER E QUADRO OBSESSANTE

Para que possamos entender a questão da ressonância magnética ou estado depressivo e a relação com os quadros obsessivos a que podemos nos submeter, devemos estudar o Efeito Doppler, tema da [Química Superior](#).

Na figura 04 está representado o Efeito Doppler, aspecto que equivale à figura da estrutura atômica da figura 02. Esse esquema é semelhante e facilita o entendimento por se tratar de uma molécula de água, que nos é mais familiar.

Observe que os dois átomos de hidrogênio ligados ao oxigênio sofrem uma deflexão angular, de acordo com a energia que incide sobre o átomo. Ou seja, as moléculas de hidrogênio tendem a se expandir ou contrair, dependendo da energia que recebem.

Esse efeito vai para a próxima molécula, que recebe essa energia por ressonância, como o efeito mecânico gerado por uma pedra jogada em um lago, por exemplo, que faz com que ondas mecânicas se propaguem.

Molécula H₂O

Acción de
la energía
Negativa

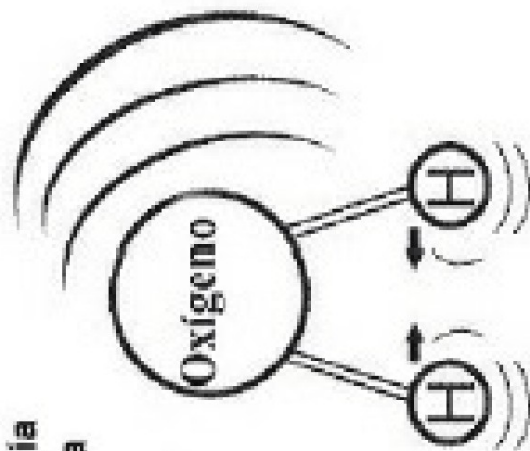

Acción de
la energía
Positiva,
dilatación

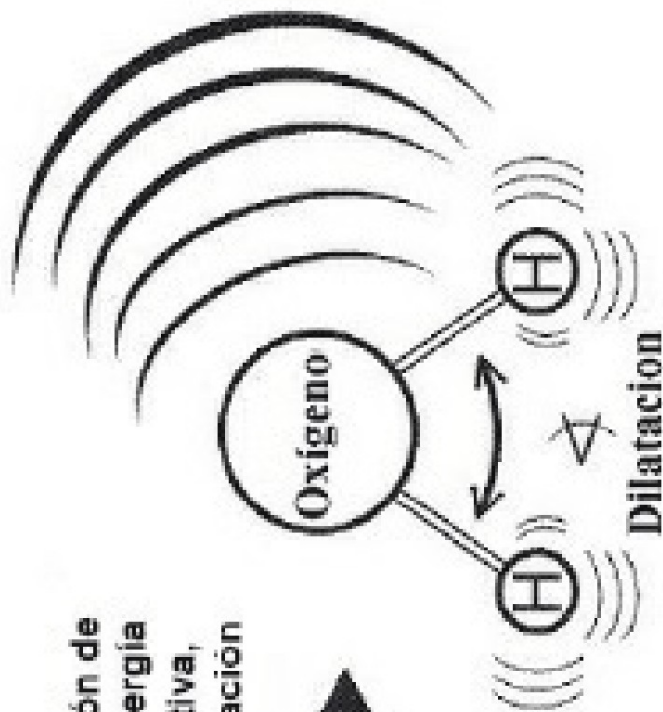

Cambio de ángulo - \sphericalangle conexión Química

Figura 04 – Efeito Doppler na molécula de água.

CLASSIFICAÇÃO DOS CORPOS SUTES

Os seres humanos possuem nove corpos dentro da Barreira de Frequência [13]. Existem várias classificações dos corpos sutis [14], mas ao estudá-los com maior profundidade você verificará que diferentes nomes foram dados às mesmas explicações.

No método Rometría os classificamos da seguinte forma:

- **Corpo Físico** - é o mais denso e representa o ponto focal das percepções. Aspectos de contratos de vidas passadas e anomalias genéticas que você pode ter vivido na Terra podem ser encontrados neste corpo. Para ajudar na limpeza energética deste corpo, propomos a liberação de hologramas, exercícios de quebra de contratos, que permitem a expressão da nossa divindade fractal.

- **Duplo-Etérico (perispírito)** - é o campo energético que permeia o campo energético desde o Corpo Físico até o Astral. A emissão eletromagnética do Físico atravessa o Duplo-Etérico, o que permite percepções extra-sensoriais. Este corpo sutil é aquele que controla o processo intuitivo

- **Corpo Emocional** - está acoplado ao corpo Astral, por isso se confundem. A emanção da energia Emocional atribui sensações, paixões, memória genética e percepções externas do Astral e do Físico, o que resulta na alteração do padrão do DNA quando há fortes traumas. Este é o veículo responsável pelas reações químicas do corpo, incluindo as funções endócrinas do ser humano.

- **Corpo Astral** - é o corpo utilizado para realizar projeções astrais, sendo importante para a comunicação com outras realidades com as quais interagimos, muitas vezes sem conhecimento. Alguns sonhos podem ser memórias registradas neste veículo. Ao se projetar em corpo Astral no Limiar, por exemplo, onde as energias são densas, ativam-se sensações que podem ser sentidas no Físico. Todas as questões emocionais relacionadas a outras encarnações ou a clones do Limiar, o Emocional as revive para poder transmutá-las. No entanto, devido a

ritmo de vida na sociedade de hoje, acabamos intensificando esses problemas que geralmente são as causas de problemas de obsessão.

Durante o sono, este corpo é importante no que diz respeito à interação emocional e psíquica com o Mental Inferior, justamente pelos traumas que nele foram registrados.

- **Corpo Mental Inferior** - Este veículo é o que registra informações ou sensações não harmonizadas nos planos sutis. Todos os traumas, medos, culpas e fobias são armazenados lá, mas são lidos do Corpo Causal. Essa leitura conecta a pessoa ao limiar do sofrimento e aos contratos de vidas passadas. E isso significa que juntos, os corpos Mental Inferior, Emocional e Astral são os três pontos mais críticos que devem ser limpos e transmutados.

A frequência com que esses três corpos atuam é a seguinte:

Astral Superior - de 4.6D a 5D Astral

Médio - 4D a 4.5D Limiar

Astral [15] - infradimensão entre -4D a -7D (onde estão os 49 Limiares).

- **Corpo Mental Superior** - veículo importante para as projeções do corpo astral superior, inclusive fora da Terra. Processa todas as informações de forma racional e lógica, sem emoção. É por isso que não interage com corpos anteriores. Atua na frequência de 5,5D a 7D, o que permite o acesso às informações dos órgãos superiores e que são codificadas de forma racional. Por ser um veículo de forma lógica que não se comunica com o Emocional, acaba criando uma barreira já que as informações obtidas na meditação, por exemplo, ali se acumulam sem serem processadas. Se um grande volume de dados se acumular, pode causar desconforto, como dores de cabeça. Para minimizar esse quadro, são recomendados exercícios para acalmar a mente, como Yoga, Tai-Chi Chuan e afins.

- **Corpo Causal** - representa o registro akáshico pessoal, ou seja, onde são registrados os aspectos cármicos e encarnacionais. Todas as realidades holográficas abaixo do Eu Superior são armazenadas nesse corpo. Muitos aspectos cármicos podem ser trabalhados neste veículo energético, que

Eles podem fazer interferência na vida atual da pessoa. O perdão é uma das principais chaves para a limpeza do corpo energético.

- **Corpo Búdico** - é o corpo que assimila a dualidade da cocriação da alma na percepção mental e emocional. Isso cria uma condição de aprendizado em relação às decisões que uma pessoa toma em seus diferentes ciclos de encarnação. Vibra de 6,35D a 7,5D, misturando-se com o Átmico. Este veículo se encarrega do processo de ascensão da alma na Terra, através do equilíbrio gerado na produção de suas formas-pensamento e em suas atitudes. É o corpo da iluminação e do amor incondicional, que juntamente com o Átmico, possui os registros dos corpos superiores até 32^o.

- **Corpo Átmico** - representa um foco da unidade atômica molecular que capta as frequências do EU SOU e do Ajustador do Pensamento. Tem contato direto com o Corpo Moroncial e com as memórias estelares anteriores ao ciclo terrestre, o que inclui as experiências de vida das realidades paralelas. Este veículo recebe as frequências dos genomas estelares que o I AM contém, para alterar o GNA e para a transmigração da consciência. É o mais próximo da Barreira de Frequência e pode atravessá-la, pois vibra de 7D a 8D.

- **Corpo Moroncial** - é um veículo de luz que vibra a partir da 8D, e se propaga pelo Universo de forma semelhante ao Astral, porém sem seu lastro. Recomendo aos facilitadores quânticos que usem em projeções em terapias. Este corpo é ativado através das meditações e pedidos pessoais de cada aluno para que sejam levados aos templos dos professores, onde terão aulas para despertar sua consciência. A pessoa adquire, nas iniciações extrafísicas nesses templos, na frequência dos 12 Raios, a condição de reativação dos corpos moronciais e dos demais veículos que se fizerem necessários. Este corpo pode assumir qualquer aparência exigida nas diversas situações em que se encontra.

encontrar.

Corpos Inferiores: Mental Inferior, Astral, Emocional e Físico.

Corpos Superiores: Moroncial, Átmico, Búdico e Mental Superior.

Os corpos sutis, apesar de serem considerados independentes, produzem

ectoplasma, que por si só contradiz essa independência. Com base nisso, o ser humano é um conjunto de frequências em evolução a partir de sua consciência e atitudes.

Somos avaliados pela luz que emitimos de nossa Chama Trina. É ela quem intervém em todas as emanções que produzimos, desde formas-pensamento até atitudes físicas. O gradiente de luz mínimo necessário para obter acesso aos templos etéricos é de 53% de luz.

EU SOU

Pode-se considerar que o I AM é uma Mônada que contém os 32 corpos de cada consciência que possui. O I AM possui o código genético da Mônada que o criou, e demonstra uma consciência individual em relação à sua origem monádica. Porém, quando desmembrado em centenas de partículas, passa a sustentar uma consciência coletiva em constante contato com suas emanações que se encontram na dualidade.

CHAKRAS

É um sistema de rede energética que interage com o corpo através dos meridianos da Acupuntura e da Reflexologia, mantendo a malha de ectoplasma entre os diferentes corpos sutis terrestres (do Físico ao Átmico).

São centros de energia que controlam as funções endócrinas do organismo e, portanto, os processos de reações químicas no corpo e nas emoções. Todos eles estão conectados por uma malha do campo eletromagnético ou aura da pessoa e, portanto, controlam a emissão e recepção de energia do corpo humano e de energias externas a ele.

Cada Chakra é dividido em pétalas e isso representa as fontes de energia vibracional que são projetadas para realidades paralelas. A da cabeça é a principal, pois gera a condição de encarnado na Terra, através do fluxo de energia que é introduzido no hipocampo da pessoa.

Os sintomas clínicos de uma pessoa são inseridos diretamente nesse processo energético. Por isso, as pessoas somatizam dentro de si uma linha de energia psíquica e emocional que intervém nas funções das glândulas principais. Cada glândula é um Chakra e, portanto, um sensor de energia e uma matriz interdimensional.

Na Cura Quântica Estelar, cada um desses centros de energia pode ser limpo e ajustado, de acordo com o sintoma que a pessoa apresenta e o processo pelo qual temos que aliviar e retirar os elementais do medo, culpa e outros que apresentamos no curso. deste livro.

No entanto, os Chakras armazenam informações da memória celular da vida da pessoa e também de traumas, o que permite que doenças se articulem e gerem disfunções clínicas e químicas que resultam em doenças.

Todas as reações do hipocampo criam reações químicas que controlam o corpo, começando pelo Coronário e o Frontal, por isso o Os chakras são importantes e controlam muitos aspectos do corpo humano,

muitos que ainda não foram descobertos. Cada Chakra é um ponto de apoio que atua entre 7 e 11 anos na vida de uma pessoa, e participa de forma integral das relações psíquicas e emocionais ao longo de sua vida.

ATUAÇÃO DOS CHAKRAS PRINCIPAIS NO CORPO FÍSICO

- **Chakra Básico** - está localizado no cóccix, funciona como um sistema de suporte para a ancoragem da alma no novo corpo que vai ser utilizado. De fato, quando ela se materializa na realidade física, é necessário um interesse para que ela se sustente aqui.

Esquema de los Puntos Energéticos del Cuerpo Humano



Figura 05 – Centros de energia do corpo

Este Chakra é aquele que sustenta o sentimento de medo e apego à mãe, e libera hormônios que ativam a vida e o acoplamento da alma na nova realidade. Esse ponto de energia prevalece até os 7-11 anos de existência e, portanto, eles têm laços cármicos e memórias da época, que por sua vez estão inseridos no corpo Causal (que é o registro akáshico e multidimensional, relacionado a vidas paralelas).

- **Chakra Esplênico** - relacionado ao baço e ao umbigo, geralmente atuando principalmente dos 11 aos 22 anos de vida. Está ligado aos elos cármicos da puberdade e adolescência, nos quais são armazenadas as impressões da vida, sonhos e tristezas, levando-os ao corpo Etérico e Causal, ou mesmo ao Astral (conforme a intensidade).

Todos os experimentos desse período passíveis de culpa e autoflagelação podem ser transmutados através deste Chakra, mesmo no que se refere a vidas passadas ou paralelas.

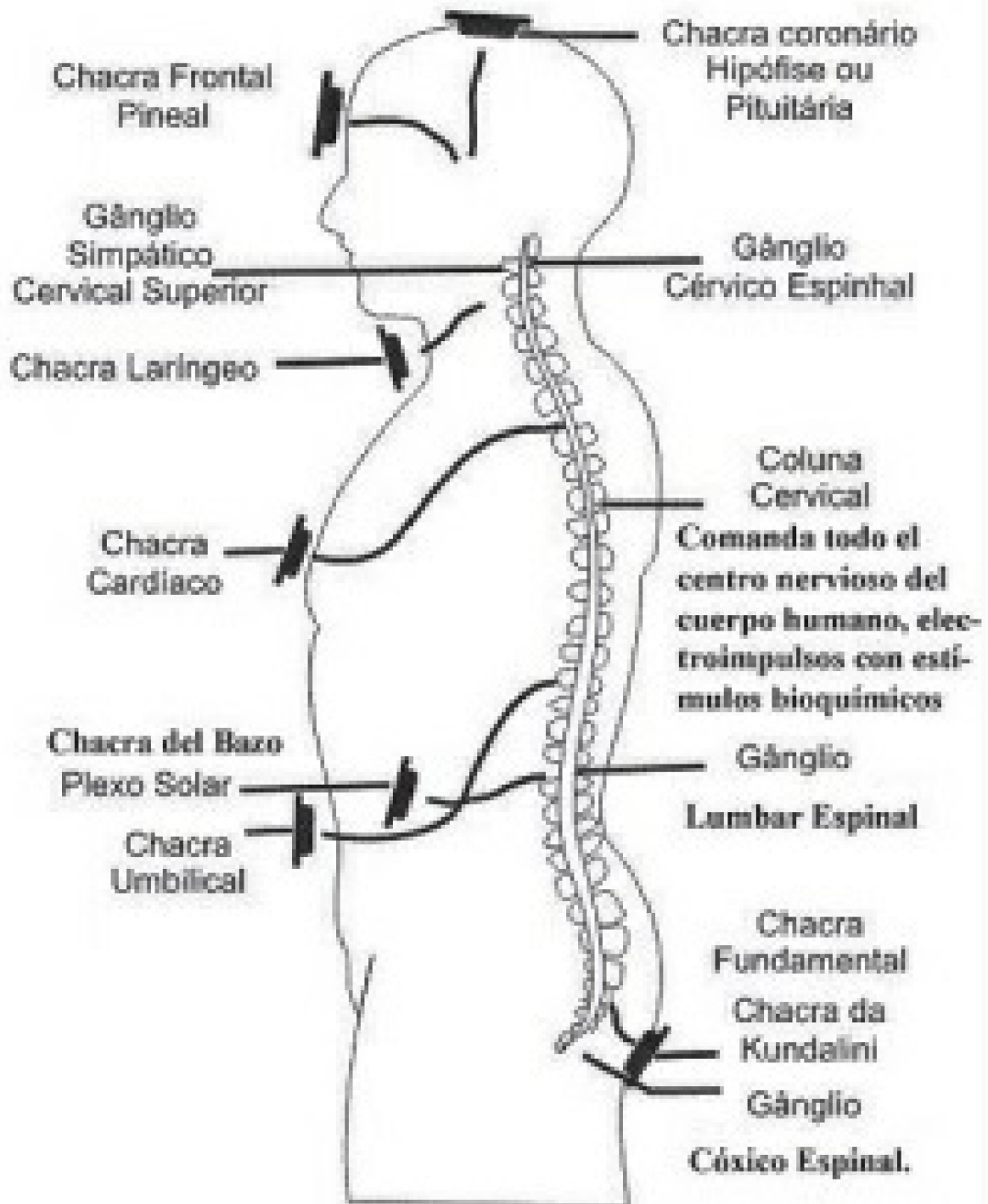
- **Chakra do Plexo Solar** - relacionado ao Corpo Astral e Emocional, atua em geral entre os 22 e 33 anos, durante o período de adaptação e amadurecimento do caráter do ser. Relacionamentos com realidades superfísicas geralmente estão ligados a este Chakra. Quando uma pessoa sente medo, insegurança ou preocupação, ela expressa desconforto na região do Plexo Solar (estômago).

- **Chakra Cardíaco** - Este Chakra atua integralmente com os demais, mas tem maior amplitude de ação entre os 33 e 44 anos de idade. Retém muitas lições cármicas dos outros Chakras e cristaliza uma relação mais humana com o Universo, ligando também casos de culpa, medo, dor e paixões desenfreadas, em que o quadro de obsessões com relações familiares é muito intenso. Lições pendentes com realidades paralelas tendem a se cristalizar através deste Chakra, e nele se cristalizam problemas graves que interferem no funcionamento do corpo no peito. O coração é uma importante válvula de sustentação para os demais Chakras e o aspecto Crístico, pois acopla a Chama Trina e mantém a conexão com o EU SOU e o Ajustador do Pensamento.

- **Chakra da Garganta** - este chakra está associado ao Mental Inferior, e atua

diretamente no aspecto racional da pessoa. Está ligada às formas-pensamento que o verbo e a mente moldam, e tem um papel importante no ego e na arrogância, aspectos que negligenciamos devido à nossa dificuldade em enxergar nossos defeitos. Atua geralmente entre os 44 e 55 anos, fase de autoafirmação do ser humano. Este chakra molda o campo da mente racional e suas relações com padrões religiosos conceituais e dogmas que a mente assimila como verdadeiros. Essas são as fortes barreiras ao processo de autocura.

- **Chakra Frontal** - está profundamente relacionado com o Corpo Mental Superior e o Terceiro Olho, sua ação é mais intensa entre os 56 e 67 anos do ser humano. Molda o aspecto do discernimento com as chaves do Universo com as quais opera seu corpo Superior, pois está próximo do EU SOU. Com isso, situações dogmáticas de vidas passadas e paralelas podem ser acessadas através deste corpo e chacra, como é o caso do Mestre Pessoal e técnicas de regressão.

- **Chakra Coronário** - sua ação se estende até o final da vida do ser, com maior atividade dos 68 aos 79 anos. Após esse período, a pessoa pode desenvolver medo da morte e ficar aprisionada em valores materiais.

Normalmente, quando a pessoa atinge este chakra, ela se conecta ao seu Corpo Causal, e começa a pensar na vida que desenvolveu.

Este chakra e corpo sutil é o registro akáshico pessoal, que nos conecta com as outras parcelas que temos e que a Divina Presença I AM sustenta. Neste ponto você pode encontrar situações cármicas importantes que precisam ser trabalhadas e até fichas que apuram experiências.

Cada chakra é uma chave de acesso aos traumas adquiridos durante a vida. Segue abaixo a correspondência de cada um com a idade para o armazenamento das informações traumáticas adquiridas:

0 a 7 anos - Traumas de readaptação à nova realidade material, medos, apego à mãe e sua nova vida que se inicia (Corpo Causal) ficam armazenados no chacra Básico.

11 a 22 anos - são armazenados no Chakra Esplênico, baço e umbigo, por

as lições da adolescência, os sonhos, as mágoas, as culpas, as autoflagelações.
(Corpo Etérico e Causal e às vezes o Astral).

22 a 33 anos - ficam armazenados no chacra do Plexo Solar, devido ao processo de amadurecimento e adaptação do caráter e das relações com as realidades suprafísicas. Como exemplo temos medo, insegurança, preocupações, quadros de obsessões, trabalhos de magia negra e Elemental culpa e depressão. Os principais sintomas são: mal-estar, náuseas, "frio na barriga" e dores de cabeça.

33 a 44 anos - ficam armazenados no chacra Cardíaco, Chama Trina e conexão com o EU SOU e o ajustador do Pensamento, em situações emocionais como culpa, medo, amargura, paixões desenfreadas ou quadros de obsessões de relações familiares, etc.
(Corpo Emocional e Astral).

44 a 55 anos - ficam armazenados no Chakra da Garganta devido ao tipo de raciocínio da pessoa, formas-pensamento, palavras, arrogância, ego "sem defeitos", orgulho, padrões e dogmas religiosos e conceituais, fortes barreiras de autocura (corpo mental inferior).

56 a 67 anos - ficam armazenados no Chakra Frontal, Terceiro Olho. Aqui você pode acessar as situações dogmáticas de vidas passadas, o professor pessoal, esquizofrenia e técnicas de regressão. Realidades paralelas são acopladas, etc.
(Corpo Mental Superior, muito próximo do I AM, que encarna o discernimento das chaves do universo).

68 a 79 anos - ação até o fim da vida. Traumas são armazenados no Chakra da Coroa. Vem o medo da morte e o apego aos valores materiais. É o nosso registro Akáshico (Corpo Causal).

CENTROS DE PODER E EQUILÍBRIO

Os Centros de Poder e Equilíbrio são os pontos de conexão com nosso cordão de prata e ouro.

Tan Tien - Campo magnético de equilíbrio da energia vital no homem, onde existe um grande vórtice de centralização da energia vital dos corpos sutis em relação aos chakras. Liga-se ao cordão de prata rumo ao plano da 4ª dimensão, no Corpo Emocional e Astral, e a partir deste liga-se ao cordão de ouro rumo ao Eu Superior.

Tan Tien Feminino - Está localizado no útero da mulher e estimula o aspecto da Deusa-Mãe que todas as mulheres representam. O útero é o ponto de origem da vida, onde se processam os fluxos multidimensionais que ancoram a vida de uma alma que vai se manifestar na realidade da terra. Está ligado ao cordão de prata e ouro, da mesma forma que no homem, mas tem uma conotação mais ampla porque seu campo gerador está ligado ao sustento da vida e da procriação. Enquanto no homem é um ponto central ou vórtice de energia mental multidimensional, na mulher é um ponto de energia sensorial que possui a polaridade da Deusa Crística.

FORMAS DE PENSAMENTO E ELEMENTAIS

O termo "Elementais" vem sendo utilizado nos diversos segmentos espirituais há muitos anos, o que deu origem a um grande equívoco, visto que existem Elementais da Natureza (também chamados de Gênios da Natureza).

Os Elementais aos quais nos referimos aqui são aqueles que criamos através de nossas formas-pensamento.

Veja a diferença entre eles:

- **Gênios da Natureza:** representam as forças primordiais e secundárias da natureza que nossa mente pode usar para gerar energia e diferentes Elementais. Esta classificação inclui os Silfos, Gnomos, Elfos, Salamandras, Ondinas, Silfos e outros dessa classificação, que estão conectados com o Reino dos Elohins e com o Plano Dévico do planeta.

- **Elementais da Natureza:** são as energias atômicas primordiais da natureza, a essência que dá vida aos Gênios da Natureza. A estrutura atômica universal que a essência divina de Deus contém na imanência do universo multidimensional é um Elemental atômico ou multidimensional, que serve de base e alimento para que os Gênios da Natureza existam. É aqui que se encontra a substância primordial para que os seres humanos possam gerar formas-pensamento e formas-sentimento.

- **Elemental:** São formas-pensamento, desejo, praga, maldição, ou seja, qualquer forma de energia que se dirige a um determinado ponto, e que gera uma intenção. Portanto, temos também os Elementais do amor, da harmonia, etc. que são aspectos positivos. Porém, apenas os mais sensíveis captam esses Elementos Harmônicos. É mais fácil captar os mais densos porque eles se agrupam no campo áurico por ressonância. Ou seja, o que é enviado através de seus pensamentos, sentimentos e hábitos é o que é atraído para o seu campo eletromagnético e o

corpos sutis.

Alguns Elementais podem acompanhar uma pessoa por várias encarnações e são difíceis de serem detectados, até porque aparecem como parte da bagagem espiritual da pessoa já que estão reunidos há centenas ou até milhares de anos, sendo necessária a sua transmutação.

Esses Elementais também são difíceis de eliminar, pois se reuniram no corpo Causal e nos respectivos campos de ressonância de cada corpo sutil. As formas mais eficazes de transmutá-los são por meio de técnicas de meditação e limpeza, que ajudam aos poucos. Os resultados dessas técnicas estão diretamente relacionados à capacidade de perdão e fé da pessoa, além da disciplina do corpo e da mente.

ACOPLAMENTO DE ELEMENTAIS NEGATIVOS

Os elementais atacam os pontos fracos da pessoa e, portanto, são altamente variáveis. Um ponto comum é a coluna vertebral, tanto a dorsal quanto a lombar por serem pontos de sucção da energia vital dos chacras.

A região lombar está relacionada com o cóccix e a região dorsal com o chacra umeral, ambos os pontos são muito agredidos. A região do Plexo Solar e o fígado também são bastante afetados.

Daí a importância de manter uma coluna fisicamente saudável, através de técnicas como Yoga, Tai Chi e outras, para que a energia flua melhor e dificulte o acúmulo de Elementais naquela área. Para descobrir os pontos fracos em que a ação desses Elementais está sendo permitida, devemos aprender e estudar nosso corpo físico e os sutis, a partir de várias técnicas alternativas disponíveis. Essas técnicas são eficazes para eliminar os diversos Elementais que estão aprisionados nos chacras das pessoas.

O Planeta Terra, assim como o corpo humano, também possui seus corpos sutis e uma variedade de Elementais que orbitam seu campo atmosférico e telúrico, os quais foram aprisionados dentro da Barreira de Frequência.

CLASSIFICAÇÃO DOS ELEMENTAIS

- **Inveja** - Elemental que suga a energia vital e esbanja bens materiais. Atua nos chacras Umbilical e Plexo Solar, mas pode ser facilmente conectado nas costas da pessoa, próximo aos rins e úmero. Requer limpeza energética e banhos de descarrego com ervas.

- **Raiva** - muito destrutiva e ígnea, causa doenças e fraqueza física, podendo até causar a morte da pessoa. Este elemental pode atrair seres desencarnados que no momento em que desencarnaram carregavam este sentimento. Em geral, localiza-se próximo ao fígado e pode causar desequilíbrios energéticos que, ao agredir o corpo físico, podem provocar anormalidades no funcionamento desse órgão.

- **Ódio** - é mais forte que a raiva e pode atrair seres desencarnados que carregam esse sentimento em relação a pessoas ou situações. Isso causa um grande desequilíbrio no campo energético da pessoa e acaba atuando no Físico, o que desequilibra o processo de divisão celular, que é uma das causas do câncer. Os chacras Plexo Solar e Cardíaco são os mais afetados e, em menor grau, a coluna e a região cervical.

- **Medo** - Elemental que produz fraqueza de caráter e pode causar crises de depressão, pânico, insegurança e interferência no campo emocional. É um dos mais complexos e atua em harmonia com o plexo solar e o Básico, pois absorve a energia da pessoa. Também está relacionado a vidas passadas, onde o fanatismo, por exemplo, foi imposto e agora se torna um problema que precisa ser transmutado. É comum que a pessoa seja conduzida ao Limiar durante o sono, onde suas partículas podem ficar aprisionadas.

- **Culpa** - Este Elemental gera um estado de incapacidade e falta de autoestima que acaba atraindo obsessores suicidas ou que se encontram em frequências limítrofes semelhantes àquelas em que a pessoa se encontra. É algo parecido com o medo, pois devido aos dogmas religiosos que as pessoas tinham no passado, acabam produzindo aquele sentimento de culpa pelas atitudes erradas que adotaram, e que hoje não fazem mais sentido. Da mesma maneira que

os outros Elementais, a culpa atrai seres com o mesmo sentimento através do efeito de ressonância, que geralmente são de frequência limiar ou frequências muito próximas da realidade física da Terra. Este Elemental não tem um ponto de ação específico e para transmutá-lo são necessários trabalhos de limpeza, alinhamento dos chakras e, em alguns casos, de regressão.

- **Evil Eye** - Pode-se dizer que é uma variante da inveja, porém dirigida a objetos materiais como carros, prédios, joias, etc. É um elemental muito forte e pertence à linhagem das técnicas mágicas, cuja força é desconhecida das pessoas.

- **Maldição** - representa um dos Elementais mais complexos porque o que prevalece é a forma-sentimento que se emana, que é muito mais forte que os pensamentos descontrolados. Em uma maldição, cujo poder pode ser transmitido de geração em geração, é comum que a pessoa que lançou a maldição se acasale com ela. Ou seja, esse ser acaba se transformando em um fantasma perene, que deve ser doutrinado, o que pode ser muito difícil devido à cegueira espiritual desse ser. Este Elemental se conecta com todos os chakras e corpos sutis, entra em ressonância com medos e culpas, e atua no Corpo Causal, que é difícil de resolver.

- **Luxúria** - Elemental que está relacionado às disfunções adquiridas no decorrer das encarnações devido ao mau uso da energia sexual. Está profundamente ligada aos seres limítrofes que utilizaram essa energia de forma desequilibrada, conforme registrado na história da humanidade. Tem-se como exemplo a época do Império Romano, cujos registros são recentes. No entanto, essa energia já havia sido distorcida em tempos anteriores. Os seres limítrofes que recebem o nome de Incubus e Succubus são os Elementais personificados como seres da perversidade sexual, que podem se apegar às pessoas e levá-las a ter um comportamento sexual desequilibrado, que atrai egrégoras negativas para o campo áurico. Este Elemental atua no campo emocional da pessoa, levando-a a uma eterna busca por parceiros sexuais, e muitas vezes ao uso de drogas. Atua no Plexo Solar, no chacra Básico, nas glândulas sexuais, as sinapses do cérebro, e controlam desejos e emoções.

- **Fanatismo** - Elemental complexo que pode tornar a pessoa

ficar obcecado por algo, sem perceber. Está relacionado ao medo, à culpa e geralmente está acoplado na região do cérebro e no chacra da garganta, podendo também estar nos meridianos de acupuntura nas costas da pessoa.

- **Negatividade** - Elemental que a própria pessoa gera e a leva à derrota além de atrair energias equivalentes, podendo contaminar os seres ao seu redor que são ressonantes. Atua nos Chacras Coronário, Frontal, Cardíaco e Plexo Solar.

- **Preguiça** - geralmente encontrada em pessoas em processo de vampirização. No entanto, pode ser uma associação de vários elementais. Atua nos principais centros de energia e vitalidade do ser, como os meridianos da Acupuntura Yang e o sistema nervoso central, que ao longo do tempo afeta o Plexo Solar, que está relacionado com o fígado, o pâncreas e seus meridianos Yin e E. Yang, na linha da bexiga e rins.

- **Conforto** - é uma condição emocional que gera um grande número de Elementais. Está ligado ao sistema nervoso central e tem como ponto central de atividades o úmero e o frontal, drenando a capacidade criativa da pessoa.

- **Ganância** - ocorre em pessoas, por exemplo, que passaram por muitas adversidades (inclusive em vidas passadas) e alimentam o medo da falta de apoio material. Esse sentimento gera um Elemental que aos poucos vai se apegando à estrutura emocional a ponto de atrapalhar seus relacionamentos. Este Elemental atua nos planos além da materialidade, o que afasta os Amparadores espirituais da pessoa. Atua nos meridianos cerebrais e obstrui a energia intelectual.

- **Perversidade** - Elemental encontrado em pessoas que no passado usaram, ou ainda usam, a magia de forma inadequada, deixando-as com uma densa egrégora negativa, além de um grande número de vampirismos obcecados. Ou seja, pessoas que comumente chamamos de Magos Negros ou Magos Cinzentos, que são seres perigosos e que só com seus poderes mentais já podem ferir. Este Elemental, portanto, tem uma relação muito próxima com o poder. Atua no chacra do Coração, no Timo e no Úmero, e distorce as radiações naturais do

própria Chama Trina daquele que foi negado.

- **Spite** - Um dos Elementais mais fortes, capaz de gerar doenças através do entupimento das células. É comumente a natureza psíquica de algumas formas de câncer e doenças autoimunes.

Este Elemental pode causar a morte de uma pessoa, pois acaba destruindo sua energia Crística primordial. Portanto, atua em células e órgãos enfraquecidos, podendo se espalhar por todo o corpo. Os principais chakras que afeta são o Plexo Solar e o Cardíaco, que contamina o Timo e toda a linha do meridiano do vaso governante e do vaso de concepção.

AÇÃO DE ELEMENTOS NEGATIVOS NO SER HUMANO

A estrutura do sistema nervoso central simpático e parassimpático dos seres humanos sustenta as relações de coordenação das funções corporais e energéticas relacionadas ao sistema endócrino e aos chacras. Quando esses Elementais agem, ocorre um desvio da energia que o sistema vital produz, o que leva ao enfraquecimento das linhas de Acupuntura, por onde passa uma corrente elétrica que acaba afetando a pessoa no campo telúrico e energético de seus órgãos.

Ou seja, os Elementais drenam a energia do Físico para os corpos sutis, que interagem na Teoria Multidimensional das Supercordas e dos Corpos Sombreados. Dessa forma, ocorre o enfraquecimento dos chacras e do potencial energético de cada ser. Em resumo, os Elementais, além de orbitarem no plano telúrico e interagirem diretamente com o Corpo Emocional, Mental Inferior e Astral, enfraquecem os centros energéticos do corpo Físico.

A ação dos Elementais é de fundamental importância para o equilíbrio energético que buscamos no CCE, pois são eles os responsáveis por promover os diversos tipos de doenças, devido ao padrão mental em que a pessoa vibra. Algumas pessoas consideram seu desequilíbrio energético uma dívida cármica de vidas passadas, mas pode ser obra de um ou mais Elementais acasalando com seu campo eletromagnético. Para se livrar desses Elementais, é preciso perdoar a si mesmo e fazer uma transmutação interna para não mais entrar em ressonância com eles.

A ação de um Elemental negativo acaba inserindo um tipo de vírus, que contamina o campo energético e pode se manifestar em diversas encarnações. Isso se deve à ressonância e à repetição dos ciclos da vida que colocam as mesmas pessoas e situações na redenção cármica.

Portanto, algumas das situações de resgate familiar são muito difíceis, porque geralmente há uma série de questões não resolvidas.

devido aos bloqueios psíquicos de cada ser, além do quadro obsessivo que potencializa a ação dos Elementais. Um dos Elementais mais comuns entre os familiares é a inveja, que pode ser a porta de entrada para a ação de outros Elementais, e muitas vezes as pessoas desconhecem suas ações.

Existem Elementais positivos e devemos nos manter receptivos a eles, o que de certa forma é difícil devido ao alto nível de tensão da vida cotidiana, a falta de harmonia interna, maus hábitos alimentares, lugares que frequenta, etc. Quando a pessoa emite pensamentos harmônicos e positivos, afasta-se da ação vampirizadora dos Elementais Negativos.

Atualmente existem diversas técnicas, livros, cursos e métodos canalizados por diversos canais para reduzir ou eliminar a ação dos Elementais, mas independente do que se escolha, disciplina e perseverança são os requisitos obrigatórios para o projeto da transmutação. Não existe uma fórmula mágica, mas um processo gradual que limpa e reclassifica a coluna búdica e a estrutura de luz da coluna do ser, que atrai a Luz Máxima das diferentes esferas e oitavas de Luz da Mãe Terra.

Essa conexão está diretamente relacionada aos mais importantes templos de Luz dos Mestres, como o Portal das cidades que sustentam a experiência humana e terrestre. É o caso dos portais 11:11, 12:12, 13:13, e da cidade luz interna do Portal Liz-Fátima, que por sua vez está ligada à cidade intracoceânica de Poseidon e outras que fazem parte da malha cósmica do planeta em atividade com a mudança da inclinação do eixo da Terra.

Nossa coluna vertebral é um importante vórtice de energia telúrica, que se conecta, além da energia Kundalini, às energias herméticas de ativação de nossos 32 corpos e às diversas malhas eletromagnéticas das linhas Cósmicas da Terra e dos meridianos, que é conhecido como Hartmann (na radiônica). Ela representa um foco energético vertical que permite a ignição do Logos Solar e Estelar com o Logos Terrestre, nas cidades herméticas e dos chacras de energia Vital da Terra. Portanto, há uma importante conexão de energias que estão sendo ativadas com o

mudança na inclinação do eixo da Terra e respectivas ativações endócrinas do corpo humano além do nosso despertar. Os Elementais eventualmente intervêm neste assunto, e isso faz com que as pessoas se sintam perdidas.

Muitas pessoas que estão em busca de espiritualidade se perderam, e acabam entrando em contato com as pessoas erradas e muitas vezes ficam desapontadas e sofrem de obsessão. Isso ocorre porque muitos usam essa energia em seu benefício e não liberam as pessoas para seguirem seus caminhos e assim se tornarem Mestres de seus próprios caminhos.

Isso deve ficar claro para que você não seja manipulado pelas energias contra o seu despertar. Muitos abandonam seu caminho espiritual devido ao grande fardo que os Elementais carregam e obstruem, além de atrair as pessoas erradas para suas vidas.

Quando nos conectamos com nossa energia vertical entre nosso Logos Solar e as cidades interiores de Luz dos Mestres, esse fluxo de energia desmaterializa naturalmente os Elementais que existem no campo vibratório dos 32 corpos e das realidades paralelas. Para que isso aconteça temos que ativar os diferentes processos e com isso, aos poucos, um novo tônico energético atua no sistema endócrino e ativa os códigos secretos do GNA.

Desde a Convergência Harmônica, muitas pessoas despertaram para a espiritualidade, mas ainda há um grande número que reluta com as mudanças que estão ocorrendo.

MEDO E CULPA

São dois aspectos que devem ser muito trabalhados, pois desenvolvem na pessoa um processo de autopunição, que através de suas formas-pensamento cristaliza um quadro obsessivo nos corpos Emocional e Astral. E como já vimos, isso leva ao desenvolvimento de distúrbios funcionais no corpo material.

Sabe-se que cerca de 80% dos males têm origem em aspectos psicossomáticos devido à vida estressante que grande número de pessoas leva, por tratarem seus corpos como se fossem máquinas. Muitas vezes o corpo sinaliza que precisa de cuidados, que quer que o "percebamos", tanto pela própria pessoa quanto por quem está ao seu redor.

Este quadro é muito complicado, pois ninguém mais pode desfazer as formas-pensamento que uma pessoa cristalizou, somente quem as emanou, e ele mesmo deve transmutá-las através do amor. Só este possui a energia necessária para liberar o inconsciente desses Elementais gerados pela mente.

Para que a cura surta efeito, é preciso tratar a causa do desequilíbrio, que pode ser, por exemplo, o sentimento de culpa, instalado em algum dos chacras. A chave para a cura na maioria dos casos está na transmutação desses sentimentos.

A MOLÉCULA DE ÁGUA E O PODER DE PENSAMENTO

O corpo humano é composto por 70% de água, o que torna muito importante o tema que discutimos anteriormente. Dr. Masaru Emoto conseguiu fazer fotografias de moléculas de água através de microscopia eletrônica, como demonstrado em seu livro *Messages from Water* [\[16\]](#).

As imagens a seguir reproduzem algumas das fotos do Dr. Moto:

A harmonia da composição de Beethoven cria uma estrutura de geometria sagrada na água que prioriza as combinações harmônicas dos Devas da água.

Na figura 07 temos uma estrutura com geometria sagrada que mostra a tendência a ligações químicas perfeitas, onde a troca de energia entre as moléculas é potencializada.



Figura 06 – Música Pastoral de Beethoven



Figura 07 – Nascente do rio Sanbu-Ichi-Yusui

Aqui as moléculas de água foram contaminadas. Tenha em mente que eles perderam a geometria sagrada e a vitalidade de seu Devo interior, então eles estão mortos e estagnados. A mesma coisa acontece com um organismo que consome água desse tipo ou recebe essas cargas negativas.



Figura 08 – Lago Biwako, maior da região central do Japão

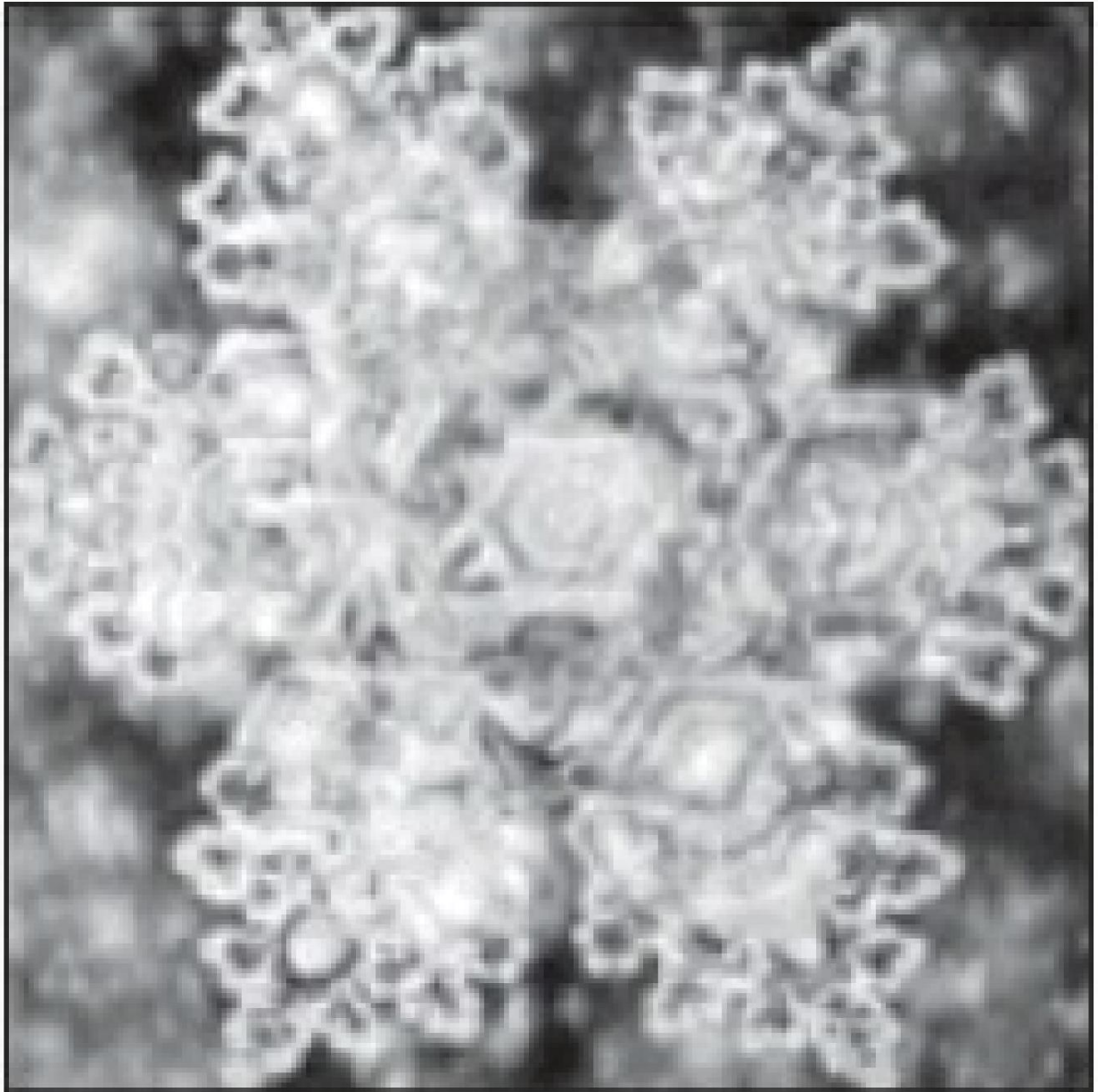

Figura 09 – Rio Yodo no Japão

A Represa Fujiwara tem a mesma condição molecular de antes, onde os devas estão estagnados e sem vitalidade. Mesmo com o tratamento da água, o Deva não se reativa ao seu potencial. Situação semelhante ocorre em nosso corpo, daí a importância da qualidade vibracional da água que consumimos e com a qual preparamos nossos alimentos.

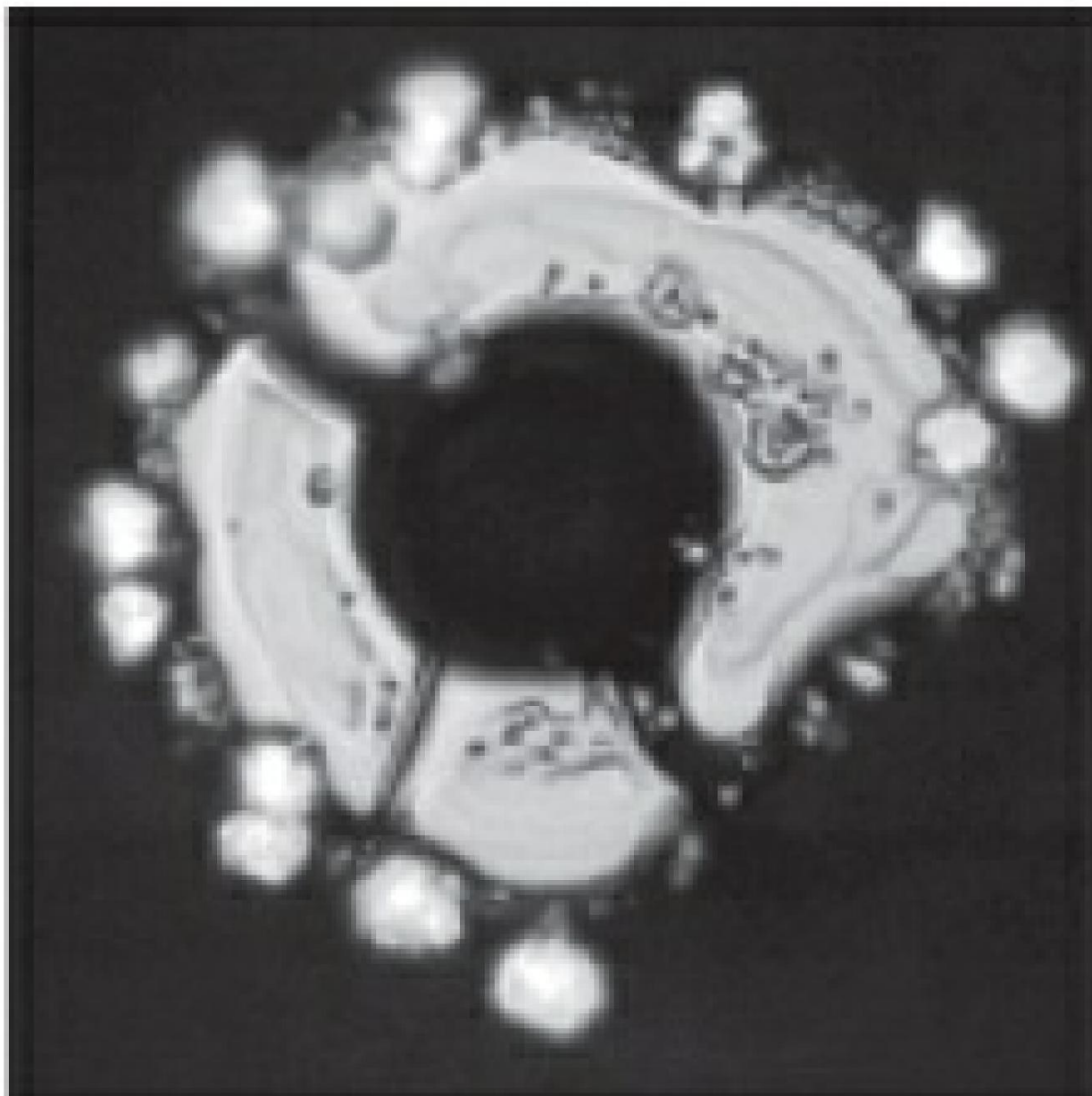

Figura 10 – Antes da oração

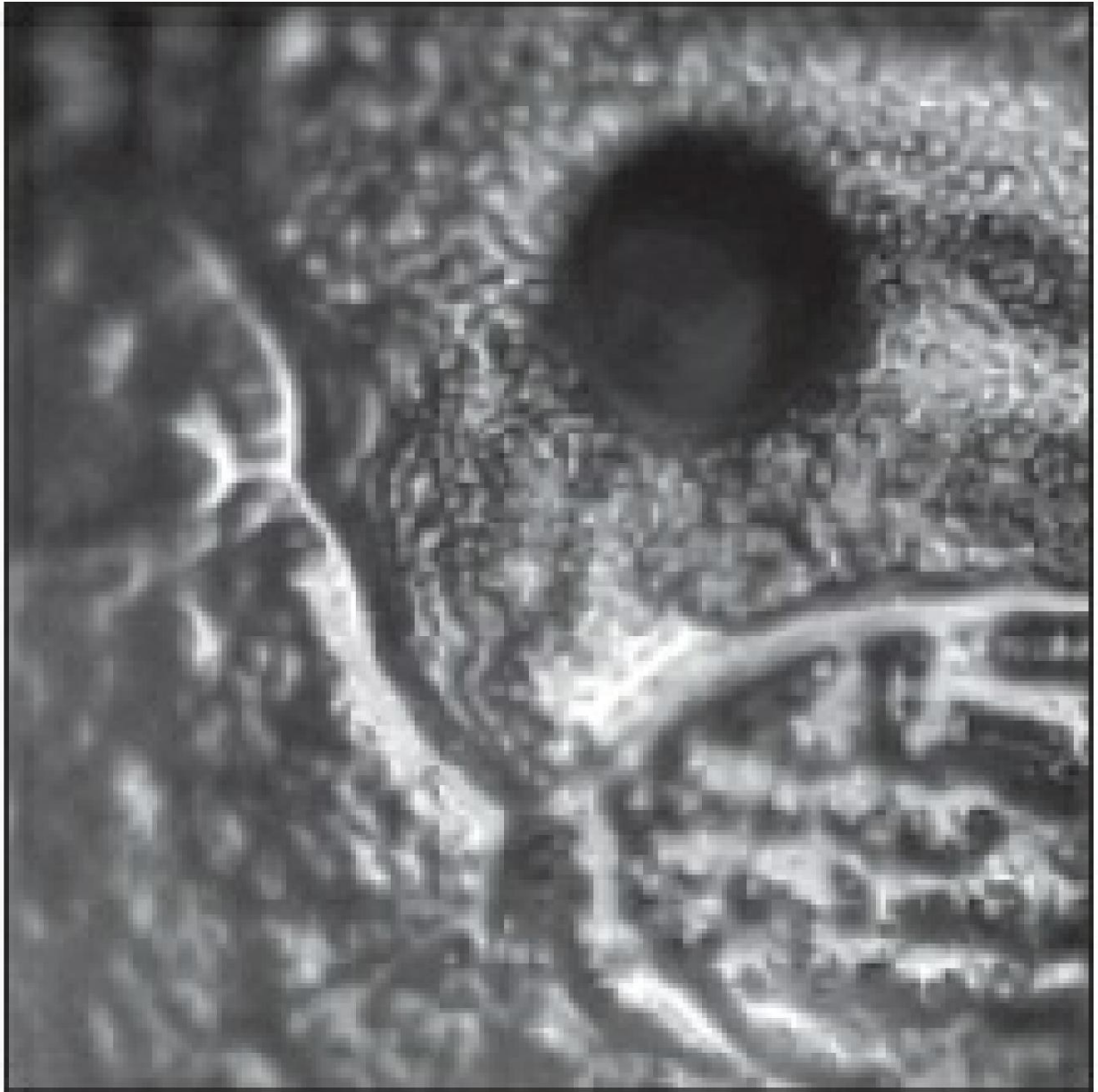

Figura 11 – Depois da oração

Acima temos uma amostra da água da Represa Fujiwara, que estava suja e morta, mas recebeu mantras de ativação nos Devas, restaurando seu poder geométrico. Usamos os mantras e símbolos do CCE para obter o mesmo efeito que potencializa as moléculas de água. Isso foi verificado pela regra de Bovis em Radiônica, através do pêndulo, onde obtivemos valores superiores a 300.000 angstroms quando os símbolos e a energia foram aplicados por um tempo aproximado de 1 minuto.



Figura 12 – Dança folclórica Kawachi

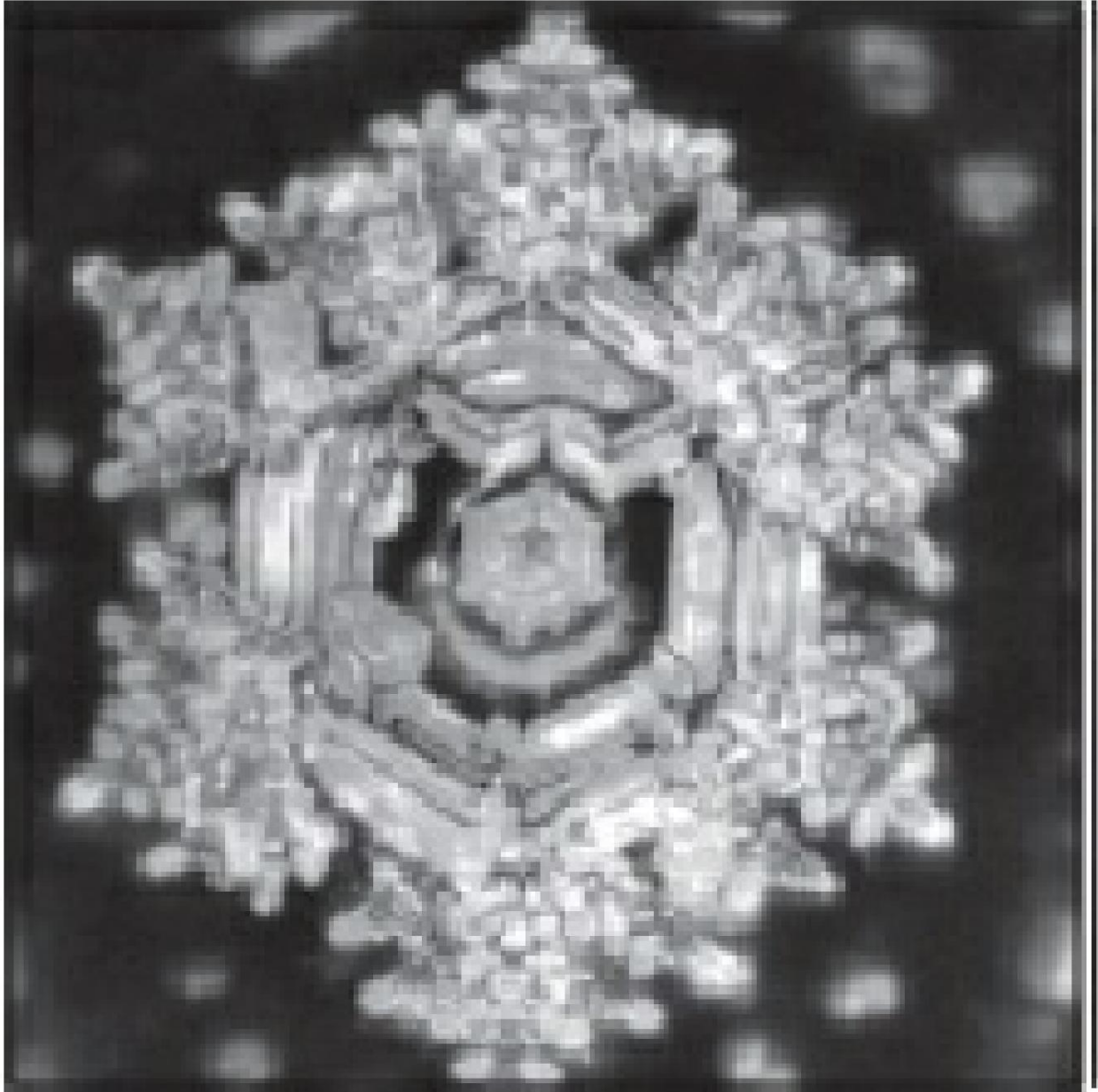

Figura 13 – Música Heavy Metal

A molécula de água foi submetida à energia de uma dança e música folclórica japonesa Kawachi, que exibiu uma figura em forma de estrela de seis pontas, que é uma geometria sagrada básica da composição emocional humana, importante na criação de merkabas em nossas meditações.

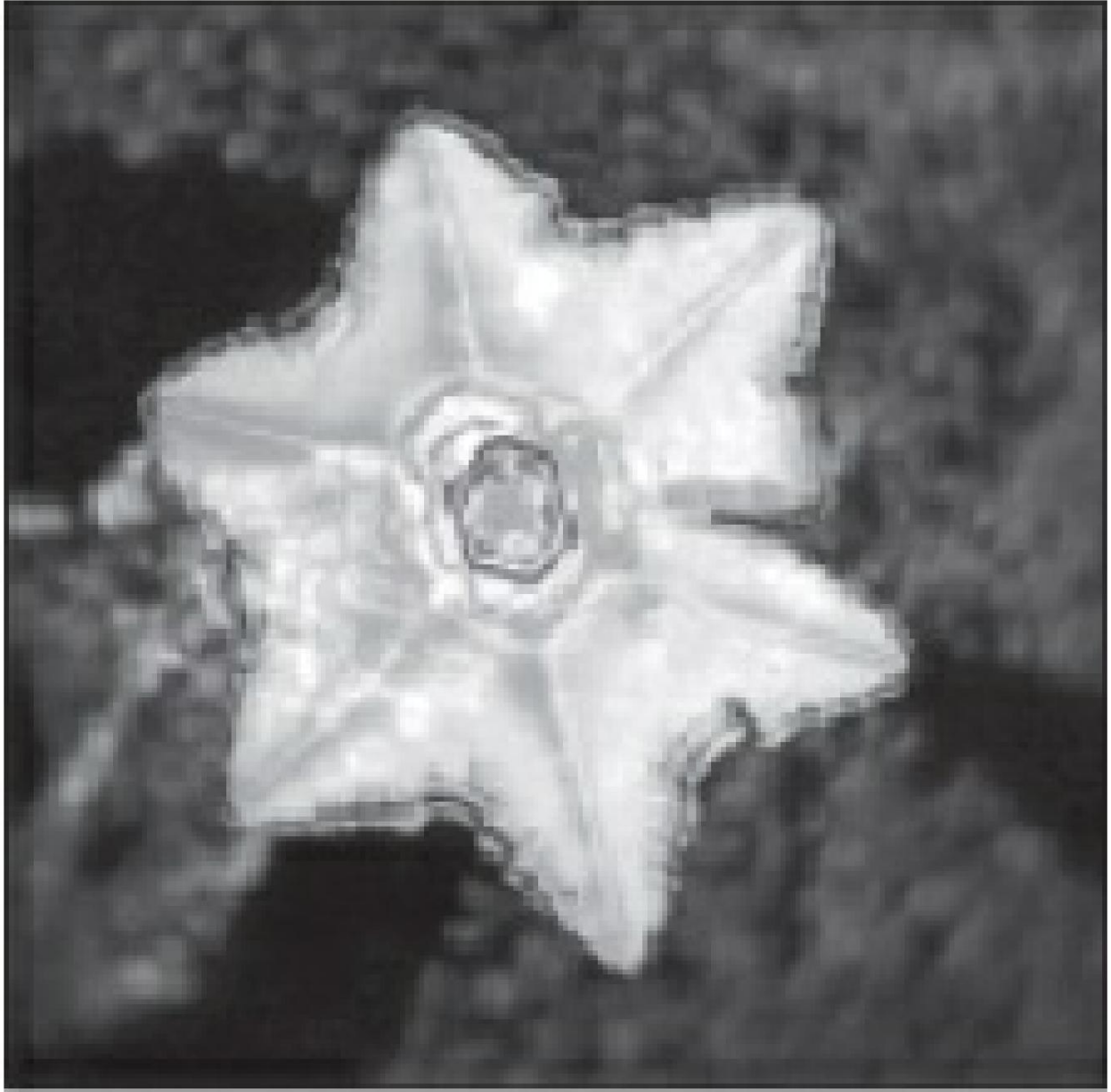
Segue-se o efeito da música Heavy Metal (metal pesado) dentro da geometria sagrada da água, e que apresenta destruição total. O mesmo vale para a estrutura neural das pessoas que têm o hábito.

para ouvir música com esta mesma vibração. Toda a estrutura neural dos axônios está comprometida.

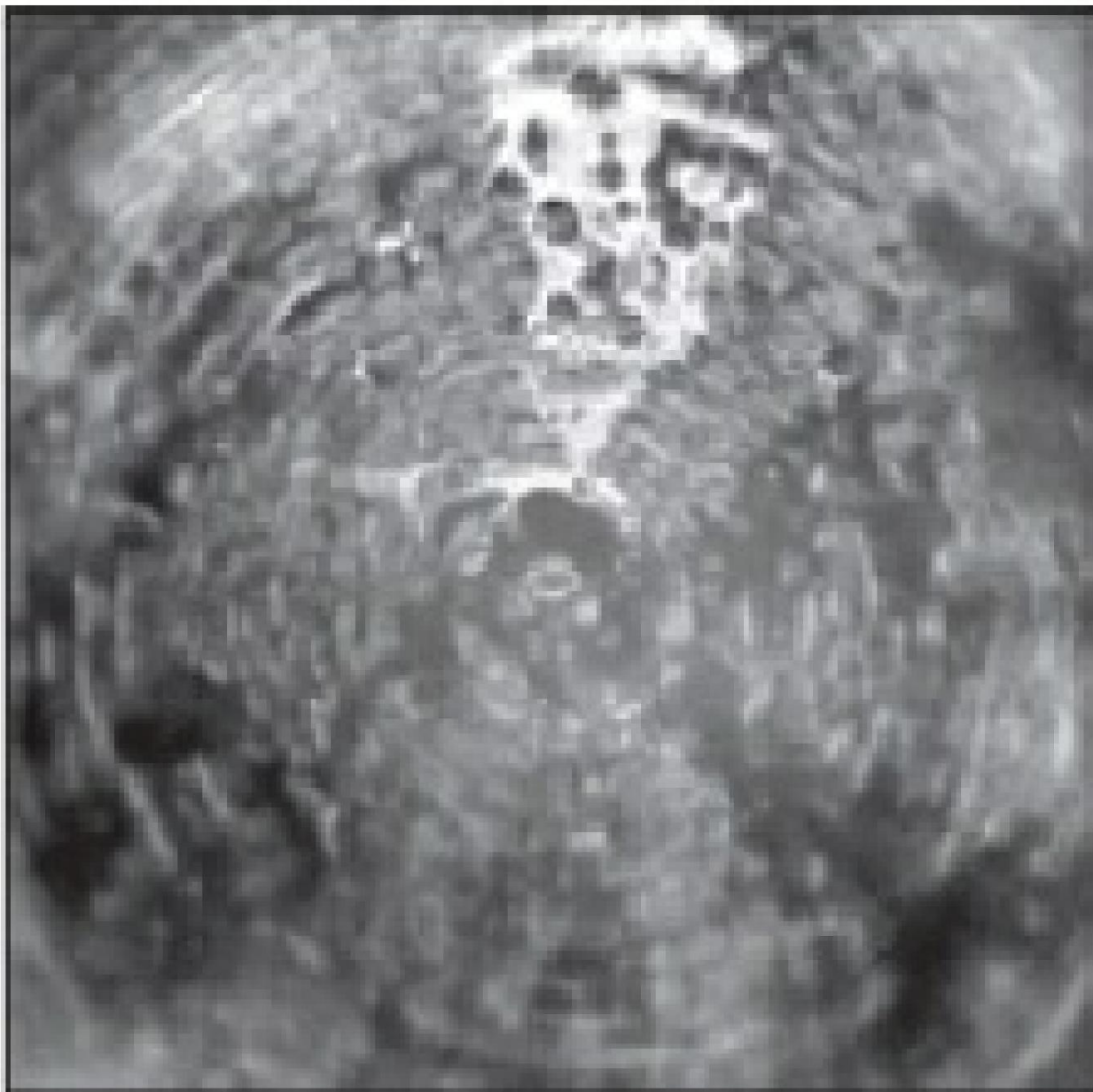

Figura 14 – Você me faz mal. Vou te matar

A Figura 14 é o resultado do efeito da frase: "Você me machucou, vou te matar". Esta molécula mostra o poder da forma-pensamento, a importância do poder da fala e dos pensamentos. Recomendo que assistam ao vídeo em que se encontra a investigação: O Poder da Água [\[17\]](#).

Com essas imagens podemos entender um pouco mais o fundamento

científicos que apresento na proposta da Cura Quântica Estelar, e abordagens sobre o POC e outras situações da vida cotidiana. Essas são as origens das doenças e desequilíbrios emocionais, psíquicos e até espirituais das pessoas que buscam a espiritualidade e das que não acreditam em energias sobrenaturais.

Esta pesquisa é de fundamental importância em relação às doenças de origem emocional, geralmente a origem da depressão e em relação aos pontos importantes da acupuntura.

A HARMONIA

A harmonia é muito importante no estudo das células e do processo evolutivo do ser e de sua consciência. Ao estudar as equações matemáticas do caos e do equilíbrio, percebemos a perfeição do universo e como a relação de amor e harmonia é constante.

O Voronandek Shtareer nos dá a seguinte equação matemática:

$$\text{Amor} = \text{Harmonia}$$

Consciência X Ego X (ilusão)

Ao analisá-lo percebemos a importância da harmonia na sustentação da igualdade do amor. O Universo é feito de Amor e, portanto, é harmonioso. Essa harmonia mantém o equilíbrio de todas as galáxias e dimensões.

Muitos aspectos ainda desconhecidos dentro do cosmos são sustentados por essa equação, assim como nosso corpo e nossa consciência. Ao elevar a harmonia da nossa vida, elevamos a qualidade da nossa saúde física e da nossa relação com o mundo exterior. O contrário também é verdadeiro, por isso não é necessário mencionar o grande número de doenças que estão relacionadas a situações estressantes e não resolvidas que causam uma vida em desarmonia.

A estrutura social em que vivemos, onde a fome, a guerra, a luta pelo poder, a desigualdade social, entre tantas outras situações, acabam causando desânimo, depressão, medo e outros sentimentos que desequilibram nossas vidas. Isso reflete na saúde física das pessoas.

O ego está relacionado com a forma como nos comportamos e como lidamos com as ilusões da vida, que podem deixar a pessoa negativa. Ao ego está associado o fato da ilusão da temporalidade e da relatividade das situações, ao contrário da nossa capacidade de discernimento. Isso nos faz retornar apenas à ilusão momentânea, e nos afasta da verdadeira consciência que devemos adquirir em cada processo de encarnação.

Esta situação é responsável por manter a maioria dos seres presos na Roda do Samsara, com encarnações mal utilizadas para o processo evolutivo, o que aumenta ainda mais a Ilusão. O fato de ser preso naquela Roda do Samsara e com uma eterna repetição de encarnações, acaba gerando vários ciclos cármicos e realidades paralelas com obsessões e Elementais.

Portanto, o estudo dessa equação é de extrema importância para nossas vidas, para que possamos analisar o que estamos criando para nossa alma e nosso corpo físico.

DESEMPENHO DA ENERGIA

A Figura 15 mostra de forma simplificada como ocorrem as curas espirituais, muitas vezes sem explicações lógicas. Essa imagem serve de base para entender não só o que acontece no CCE, mas também na assistência da Umbanda, Candomblé, Kardecismo, padres, curandeiros e pastores das mais diversas religiões. Ou mesmo pessoas que simplesmente realizam uma cura em um momento de necessidade, como é o caso de muitas mães ajudando intuitivamente seus filhos.



Figura 15 – Desequilíbrio energético em um órgão físico

- 1. Poder de energia Reiki 15.000W.**
- 2. Larvas etéricas, miasmas.**
- 3. Infecção interna, efeito patológico 3.000 residuais.**
- 4. Tecido em mau estado 3.000W**
- 5. Tecido saudável 10.000W.**

Ao analisar esta figura, é preciso observar como a energia age sobre o tecido em desequilíbrio energético, que neste caso não flui naturalmente, o que gera miasmas etéricos que com o tempo podem gerar o enfraquecimento vital de alguma parte do corpo físico.

Vários aspectos devem ser levados em consideração nesta figura: a respiração dentro do processo de oxidação-redução, que ela gera, e que

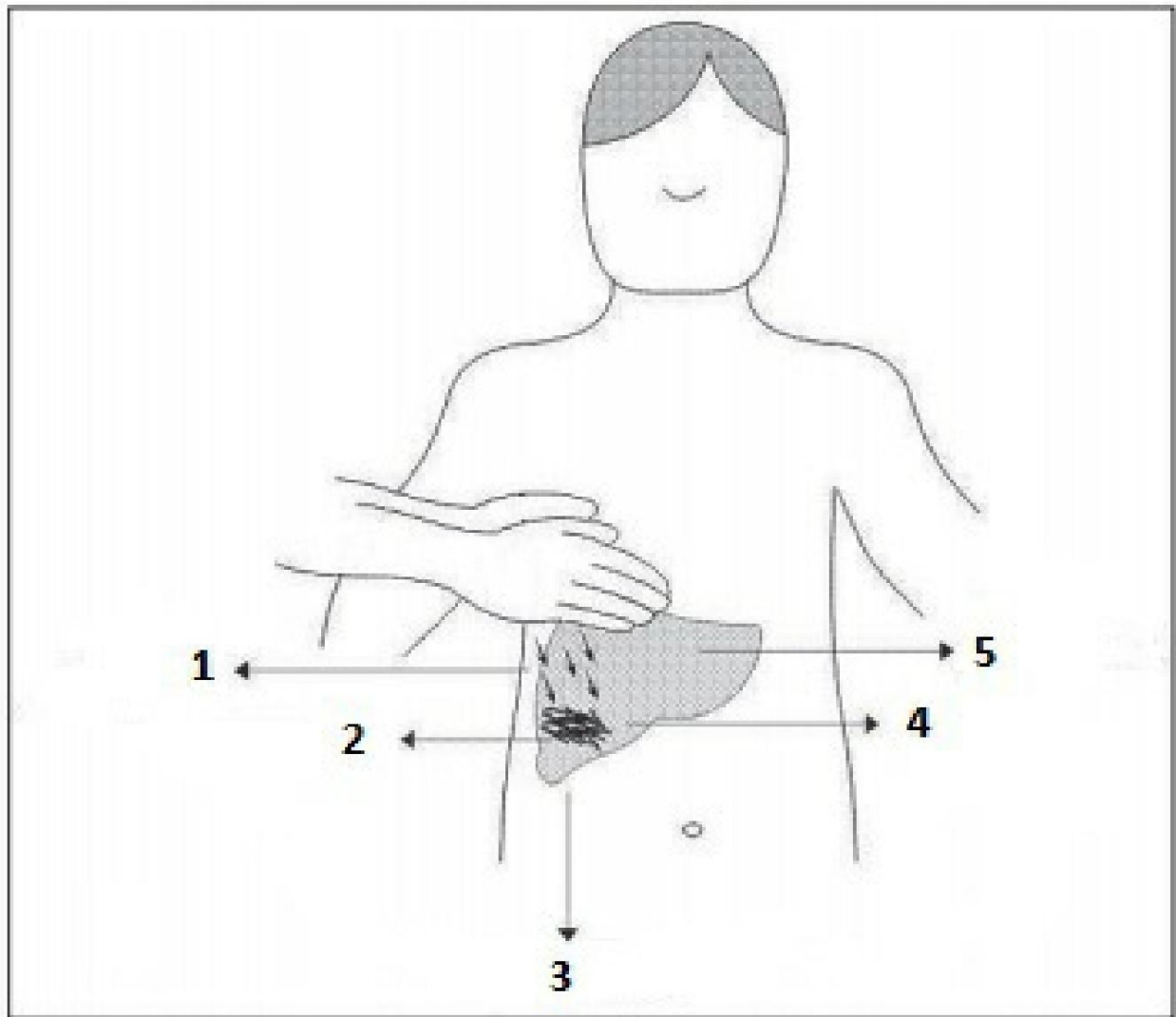
promove o movimento de elétrons, que produz eletricidade. Podemos, por exemplo, compará-la a uma bateria de carro. A respiração gera a força vital que vem da oxirredução, que por sua vez alimenta o organismo em todos os processos bioquímicos intracelulares.

Um adulto tem em média sete litros de sangue, ou 7.000 cm³. Isso significa que a cada segundo ele produz 14.000 elétron-volts², resultando em 196.000 elétron-volts de energia e ectoplasma fluindo pelo corpo humano. Isso gera o campo eletromagnético que é uma bolha de energia ao redor da pessoa.

A partir disso, clarividentes e reikianos conseguem visualizar ou sentir que o campo eletromagnético das pessoas está interrompido. Quando essas quebras existem, é possível que haja um órgão doente ou Elementais de forma-pensamento que quebram o campo, resultando em produção de energia reduzida.

A Medicina Chinesa explica dentro do TAO os fluxos energéticos do corpo humano, o que permite compreender detalhadamente cada órgão e seus respectivos meridianos energéticos. São os mesmos que utilizamos na Cura Quântica Estelar, pois facilitam o fluxo energético dos símbolos e formas-pensamento.

As entidades espirituais CCE Anchor usam esses meridianos de energia e chakras para restaurar o campo eletromagnético da pessoa, para acelerar a restauração da memória celular saudável. Este é o início das cirurgias espirituais, que até então careciam de uma explicação lógica.

O conceito de clonagem abordado no CCE baseia-se na transferência da memória celular de um corpo sutil superior para o Duplo Etérico. Desta forma, as células do Físico absorvem as informações celulares saudáveis do corpo sutil. Ao aplicar a energia da intenção de cura estamos, na verdade, eliminando os miasmas e o duplo etérico da doença, criando assim a condição de absorção de luz da memória saudável.

Este é o procedimento cirúrgico espiritual realizado por todas as hierarquias, independentemente da linha filosófica que a humanidade tente

rótulo. Se a pessoa estiver sofrendo de feitiços e for portadora de entidades de limiar, precisaremos da ajuda das entidades de Ancoragem, que vibram nesta frequência.

É importante que o Realizador Quântico mantenha seu Padrão de Ondas Cerebrais (BWP) focado na energia de harmonização e proteção junto à hierarquia espiritual, a fim de projetar um melhor fluxo de energia para o cliente. Não pode haver comprometimento emocional com o problema da pessoa para que não haja contaminação. O diretor quântico acaba obtendo condições de se projetar em realidades paralelas ao cuidar das pessoas, por isso deve estar focado para que assim possa consolidar o equilíbrio energético necessário de seu POC durante a terapia e assim ampliar a energia do espiritual entidades que estão ajudando você.

Equipes médicas espirituais avaliam todos os miasmas que um órgão possui. O campo emocional da pessoa pode influenciar no quadro energético, que se reflete nos meridianos da Acupuntura, já que a ansiedade tem muitas flutuações energéticas. Isso altera os valores iniciais da leitura energética, o que nos leva a conduzir o quadro emocional para um nível mais harmonioso, para que a leitura dos meridianos seja a mais correta possível e que permita a linha de contato com os órgãos e chacras. .

A aplicação do método por imposição de mãos permite fazer a avaliação energética em relação à emissão do campo eletromagnético da pessoa. Por isso, várias linhas de terapias utilizam as mãos sem ao menos saber por quê. Na figura 15 tentamos reproduzir o processo energético, para que você entenda como flui a energia do chacra das mãos.

A sensibilidade energética nas mãos é um fator que aumenta gradativamente à medida que utilizamos a energia dos símbolos nas aplicações. É normal ter dificuldade inicial devido ao medo e descrença. Porém, quando percebemos como a energia flui e sentimos a mudança térmica em nossas mãos, acabamos aceitando e acreditando no potencial da energia que geramos.

A RESPIRAÇÃO E SUA ENERGIA

É a respiração que carrega nosso corpo com energia vital, Prana. Com a inserção do oxigênio em nosso corpo, ocorre a solubilização através do elemento água, que existe na corrente sanguínea. Portanto, o sangue transporta esse alimento para todas as moléculas.

O elemento água solubiliza o alimento para que o elemento terra, que existe nos elementos químicos do sangue, alimente todas as células do corpo. Estes, por sua vez, geram energia através do processo de oxirredução, que é a ação do elemento Fogo, que interage de acordo com o elemento éter: o amor da unificação magnética que interliga todos os átomos do universo.

A respiração é um processo importante em nosso corpo para obter energia. O anabolismo é a fase construtiva do fenômeno, incluindo a nutrição e a assimilação da matéria ao patrimônio celular e orgânico do ser humano. O catabolismo é a fase de dissimilação da matéria, com a participação de reações de oxidação de moléculas orgânicas, a fim de liberar a energia nelas contida. Este processo está diretamente relacionado com a respiração e digestão dos alimentos que consumimos.

A energia que é obtida por reações químicas no corpo durante a respiração gera a seguinte equação:

2ÿe VOLT x segundo² x ml de sangue

A respiração movimenta dois elétrons do Ferro que existe no sangue por segundo, criando o efeito de uma bateria, gerando o campo eletromagnético do corpo. Toda a energia que é obtida por reações químicas em nosso organismo gera a condição de funcionamento do corpo.

Los movimientos ciliar, flagelar y ameboides, las contracciones del citoplasma, que promueven la ciclose, la síntesis de los ácidos nucleicos y de las proteínas, tanto como los trabajos orgánicos de la estructura muscular y motora, actividad intelectual, visceral y demás, son esenciales para o

desenvolvimento. Esses processos são estudados em três etapas da célula: a glicólise ou piruvato, o Ciclo de Krebs e a cadeia respiratória, esta última é a que sustenta as demais. A glicólise ou piruvato ocorre dentro do citoplasma fundamental ou hialoplasma e, conseqüentemente, os outros dois estágios ocorrem dentro da mitocôndria.

Nossa respiração passa pelos corpos elementares das cristas mitocondriais, com uma série de substâncias receptoras de elétrons como FAD (flavinadenina dinucleotídeo), citocromos b, cya e ubiquinona, promovendo o transporte de elétrons para atender o oxigênio da respiração. . Cada molécula de oxigênio recebe dois elétrons, o que a torna adequada para receber dois prótons do $\text{NAD}\cdot 2\text{H}^+$. Assim, obtém-se a formação completa de dois hidrogênios completos, que se combinam com o oxigênio para formar moléculas de água como produto final da respiração celular.

A partir da formação de água, os íons de hidrogênio são retirados da circulação dentro da célula, eliminando o risco de acidose. Durante o transporte de elétrons na cadeia respiratória, ocorre a liberação de energia em vários pontos, que é explorada pelas moléculas de ADP que passam para o ATP. A energia produzida promove a produção de ectoplasma entre o Físico e os sutis inferiores.



Figura 16 – Gráfico da cadeia respiratória

A Figura 16 descreve a cadeia respiratória onde $\text{NAD}\cdot 2\text{H}^+$ transfere íons H^+ para FAD, que dá a esses prótons a molécula de oxigênio. Os elétrons são transportados através da cadeia de citocromos para o oxigênio. O encontro de prótons e elétrons reconstitui os átomos de hidrogênio, que se combinam com o oxigênio, formando a água que eliminamos pela transpiração.

É fundamental que se estude o processo respiratório para entender que esse ciclo é de vital importância para o restabelecimento de muitos aspectos orgânicos do corpo humano. A prática de exercícios respiratórios, cromoterapia através de meditações nas Chamas Sagradas dos Mestres, é de grande importância na técnica da Cura Quântica Estelar.

Como você pode ver, tudo no corpo é energia, que deve circular de forma harmoniosa. Isso geralmente é evitado por miasmas de interrupção de energia, que podem ter muitas causas diferentes. Quando ocorre em um nível emocional, em uma situação assombrada ou mesmo puramente no físico.

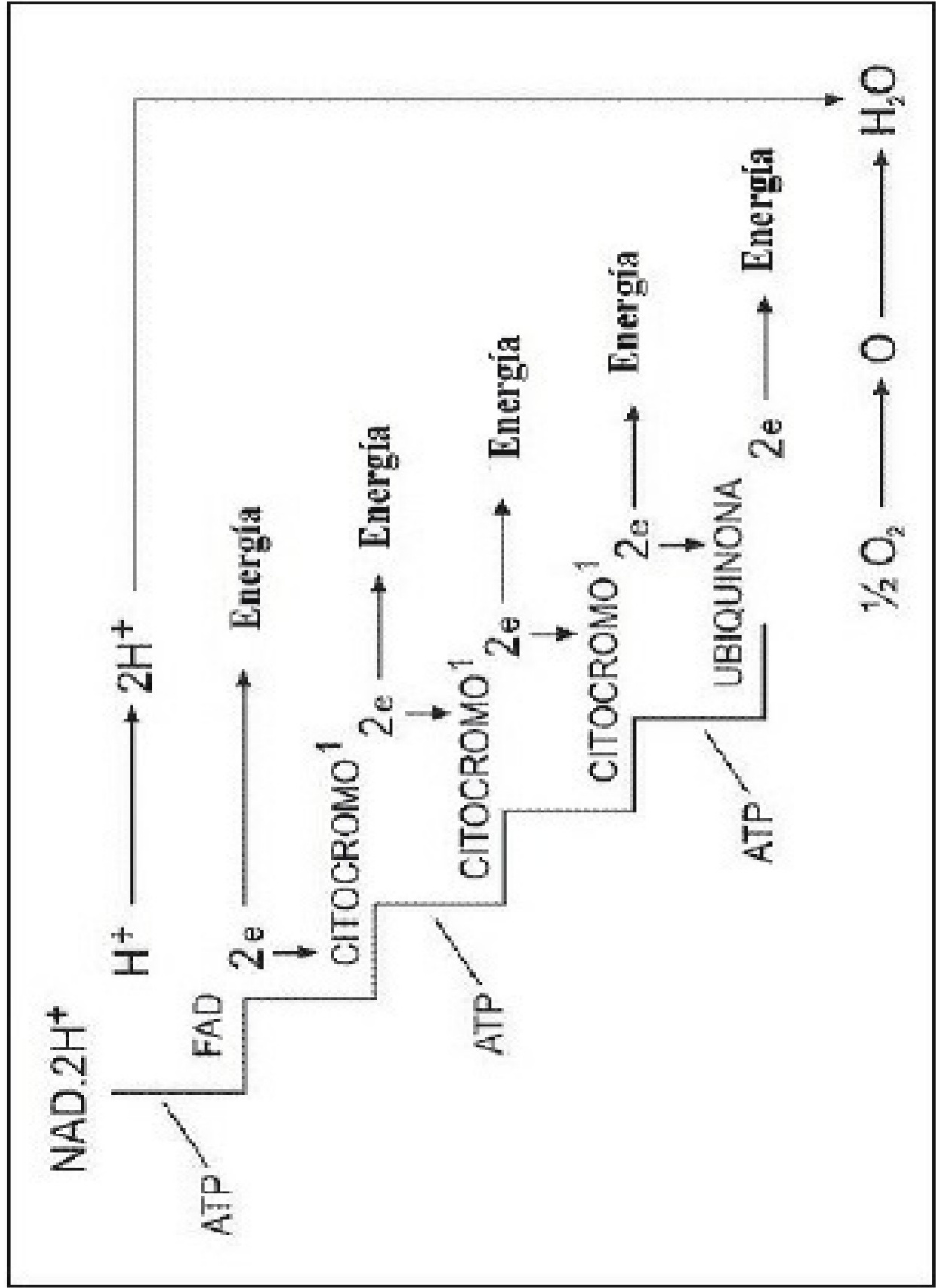
O controle da força vital é feito através dos chacras, que são reguladores de energia e portais para as demais dimensões, que promovem a mudança de energias dos diversos planos sutis, que têm como elo as glândulas pineal e a hipófise. Estes são os controladores de todos os chacras e, portanto, os centros de energia do corpo humano. A chave que une todo esse processo é a respiração.

Devemos ter cuidado para não pensar que a causa de todos os problemas com o corpo é espiritual. A parte física deve ser minuciosamente examinada por profissionais. Não é intenção deste material substituir ou menosprezar a medicina, mas aumentar a conscientização sobre técnicas alternativas para se manter saudável.

A CONDUÇÃO DE ENERGIA ATRAVÉS DO MÃOS

O toque das mãos é de fundamental importância em diversas técnicas, como na Cura Quântica Estelar (CCE). O contato das mãos com o corpo produz um efeito de ponte energética responsável pelo aumento do fluxo de energia vital, que restaura a malha magnética do corpo.

As mãos são condutoras de um forte fluxo de energia porque possuem um chakra nas palmas. Este chakra é um poderoso emissor de ondas telúricas e pode ser treinado e "programado" para emitir ondas coloridas curativas. A imposição de mãos é uma ação intuitiva de todos os seres humanos, que a praticam sem perceber. Na verdade, já temos em nossa estrutura psíquica e memória quântica o conhecimento das técnicas para restaurar o campo magnético.

O corpo humano possui ramificações do sistema nervoso central, extensões diretas do Sistema Espinhal, por onde passam as terminações nervosas. Por ali passa a Energia Vital, diretamente ligada à energia do Kundalini e do chakra coronário, onde se encontram os pontos de vitalização energética do corpo que recebe de seus 12 chacras um impulso para suprir a energia telúrica da Terra, que penetra pelas solas dos pés. Essa energia é conduzida pelo sistema nervoso central e enviada por todo o corpo por meio de impulsos bioelétricos, que são ativados pela respiração.

Assim, o processo de oxirredução por meio da respiração ativa o sistema energético, que permite o movimento do ser, pois capta a energia do universo. As mãos são um veículo dessa energia, tanto para recebê-la quanto para emitir fluxos de alto padrão vibratório mensuráveis pela técnica da Radiônica. As mãos potencializam essa energia, realizando a imposição de mãos com elas.

Os dedos funcionam como antenas para a recepção e transmissão da energia vital. Quando a pessoa está devidamente equilibrada e com emanções de amor, pode fazer de suas mãos instrumentos de cura. Este é o começo da frase "Ame o seu próximo como a si mesmo".

Portanto, este é o foco principal do CCE, pois somente através do amor é possível utilizar plenamente esta energia. Qualquer técnica, seja Reiki, Cura Prânica, Jin Shin Jyutsu, Do-In, Jorei, bênçãos ou passes magnéticos, tem uma eficácia proporcional à intenção e amor com que são realizadas.

O toque permite que o campo emocional e psíquico entre em contato com o campo de outra pessoa e com isso você pode sentir sua vibração. As mãos são, portanto, um importante e fundamental sensor de vibrações. Cada dedo está ligado ao campo gravitacional de uma estrela, conforme estudado na Astrologia, e por isso, cada um possui uma energia diferente que quando combinada, é amplificada. Por isso várias técnicas utilizam as mãos em forma de concha.

A IMPOSIÇÃO DAS MÃOS E A CURA QUÂNTICA ESTELAR

Como no Reiki e outras técnicas, no CCE as mãos em forma de concha são usadas para obter uma maior estimulação do fluxo vibracional do chakra. Estes chakras, que se localizam nas palmas das mãos, são a chave para a liberação dos fluxos energéticos de todo o sistema energético, pois através deles a energia vital de todos os chakras pode ser canalizada e potencializar a terapia.

Podemos captar pelas mãos, os símbolos sagrados de ambos Reiki e CCE, que serão apresentados no decorrer deste livro.

Posición de las Manos para el Reiki o CQE



Figura 17 – Posição das mãos para Reiki e CCE

auto aplicação

O tempo de autoaplicação varia de acordo com a intuição e recuperação

de energia. A própria pessoa pode dosar o que for necessário. A intuição é muito trabalhada no CCE, pois nos ajuda a perceber o que está em desacordo.

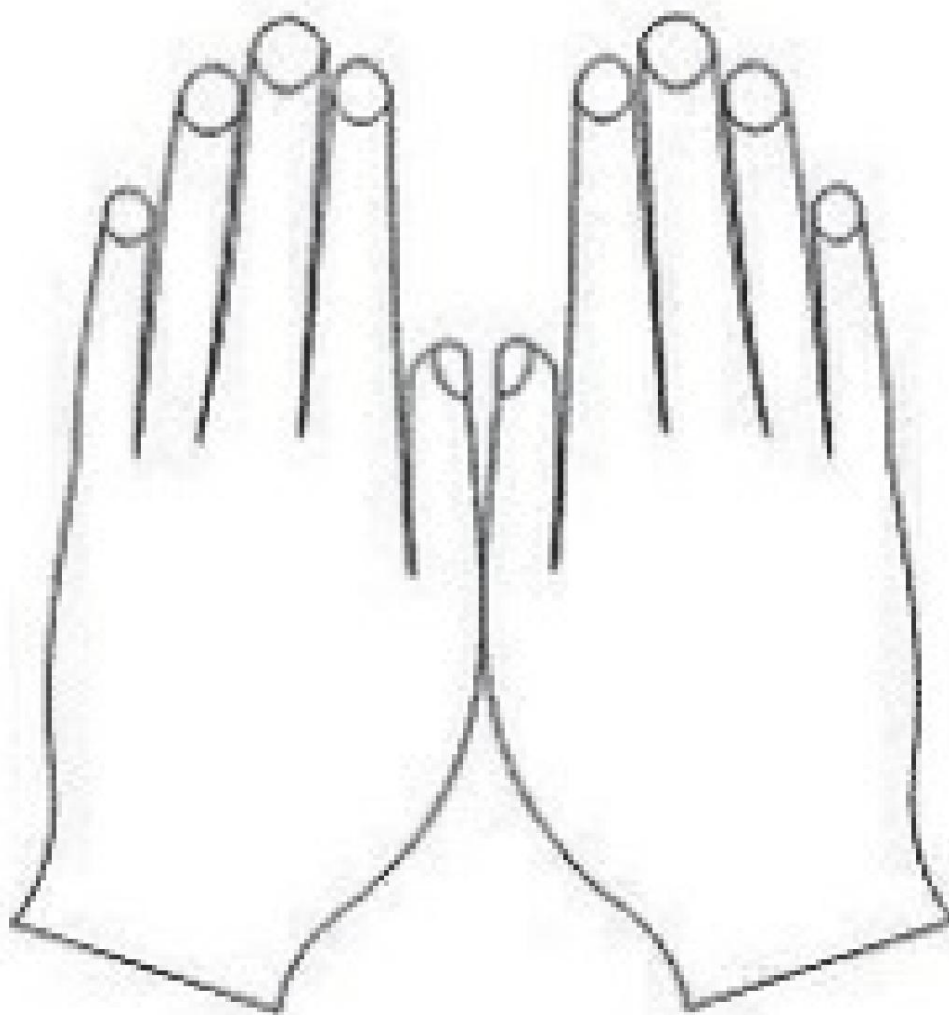

Figura 18 – Posições iniciais para autoaplicação

- 1. Sobre os olhos.**
- 2. Nas laterais do rosto.**
- 3. Mãos nas orelhas.**

A aplicação na nuca e pescoço, conforme a imagem 19, pode provocar sono, pois abre o campo energético do Mental Superior. Em outras palavras, aumentamos o diâmetro do chacra coronário, facilitando o desenvolvimento extrafísico.

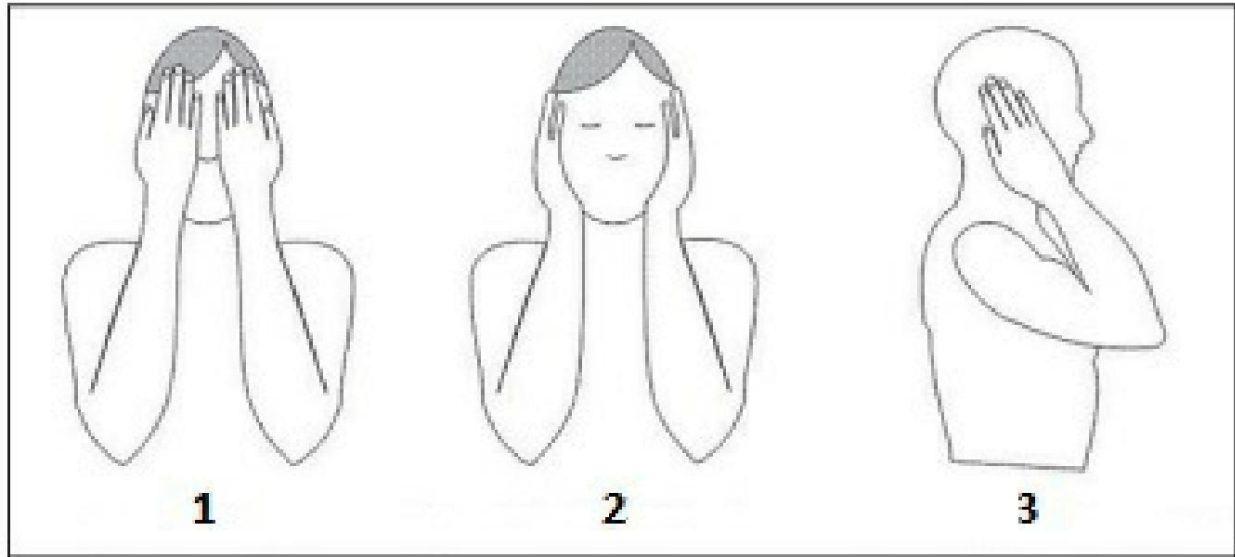

Figura 19 – Autoaplicação no pescoço

- 1. Na parte superior do pescoço.**
- 2. Na parte inferior do pescoço.**

Cada centro de energia apresentado a seguir pode ser trabalhado com os símbolos específicos, independente de apresentar algum problema. Dessa forma, atuarão no processo de limpeza áurica e orgânica, que pode levar a um estado de excitação hormonal e até mesmo a um estado depressivo.

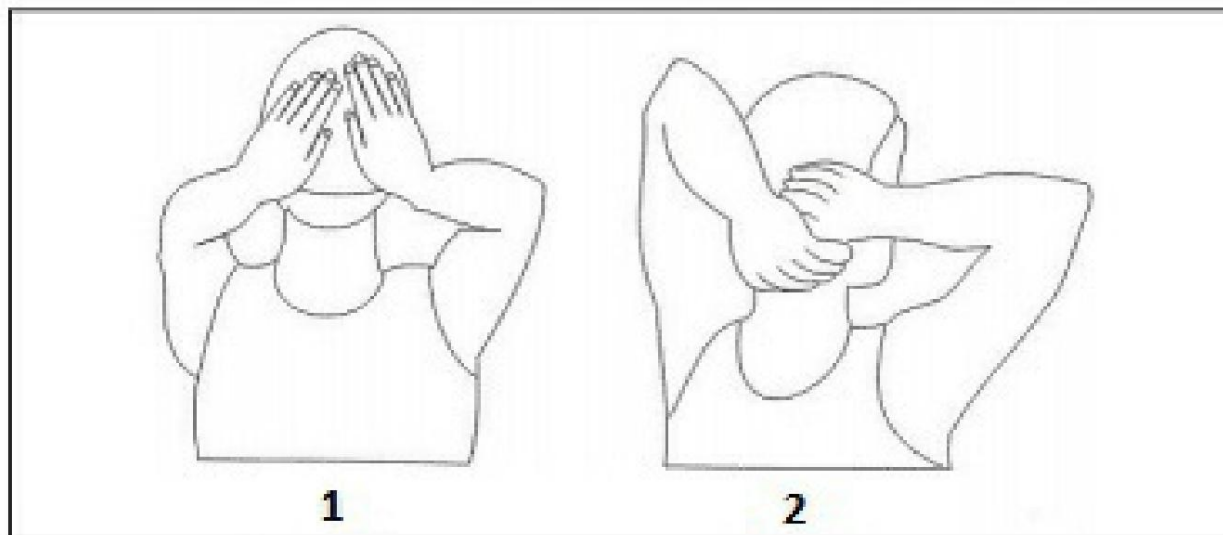

Figura 20 – Autoaplicação no pescoço e tórax

- 1. Sobre a Garganta.**
- 2. Posição alternativa na garganta.**
- 3. Sobre o coração.**

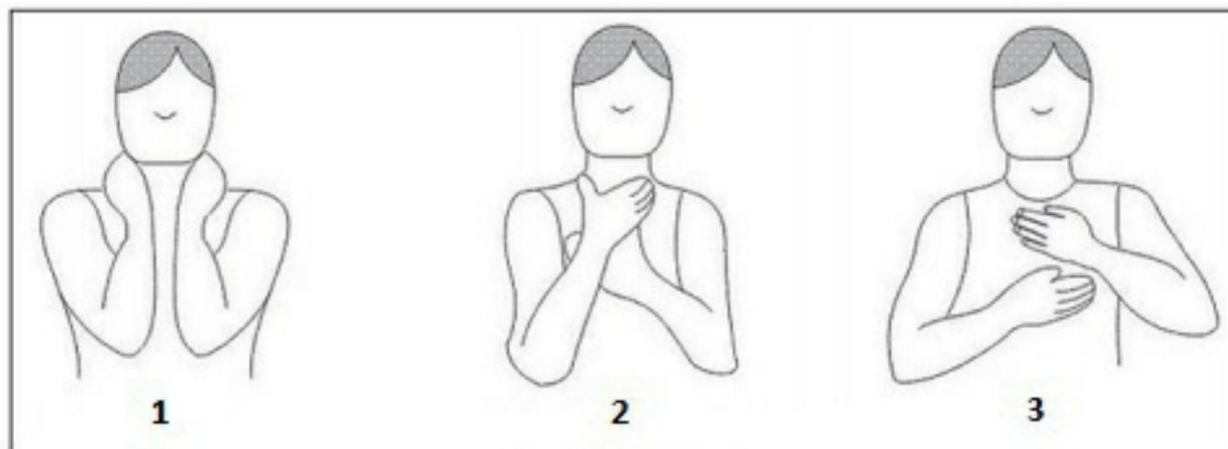

Figura 21 – Autoaplicação no tórax e tronco

- 1. Peito e coração.**
- 2. Costelas, Fígado e Pâncreas.**
- 3. Plexo Solar e Órgãos.**

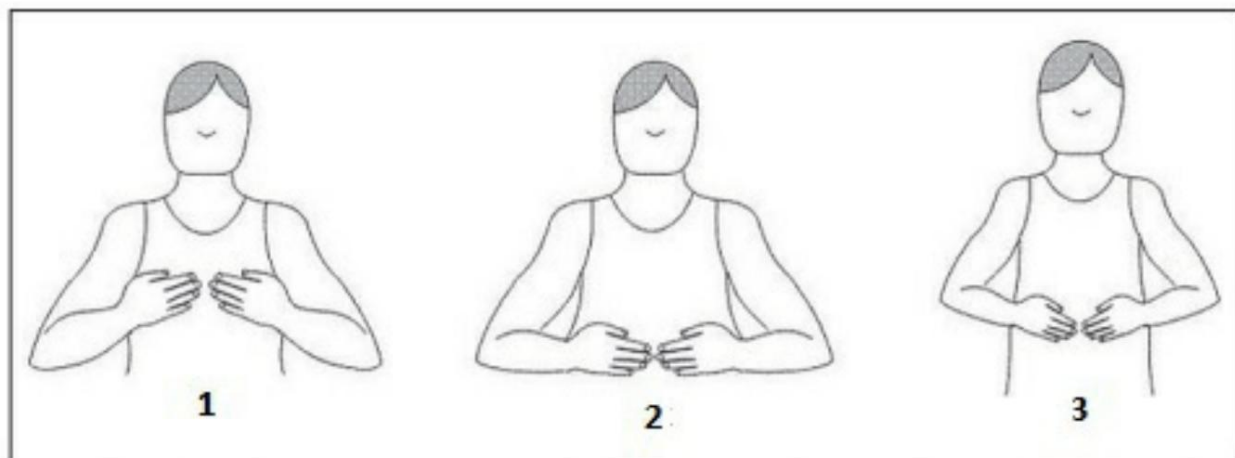

Figura 22 – Autoaplicação na região da barriga

- 1. Parte abdominal inferior.**
- 2. No osso púbico (não toque nos géis).**
- 3. Alternativa à posição anterior.**

As imagens acima mostram algumas sugestões de posições ao longo do tronco para autoaplicação de Reiki ou CCE. Os símbolos e merkabas podem ser colocados em cada uma das posições. A Figura 24 mostra a autoaplicação nos pés, que é muito importante, pois muitos pontos de reflexologia e acupuntura serão ativados.

O ponto final da autoaplicação está nas costas, o local onde vários Elementais e miasmas são acoplados. Não esqueça que o mais importante é a intenção, pois estamos trabalhando com o poder das formas-pensamento. Os Raios também podem ser usados em conjunto para potencializar seu efeito, assim como exercícios respiratórios.

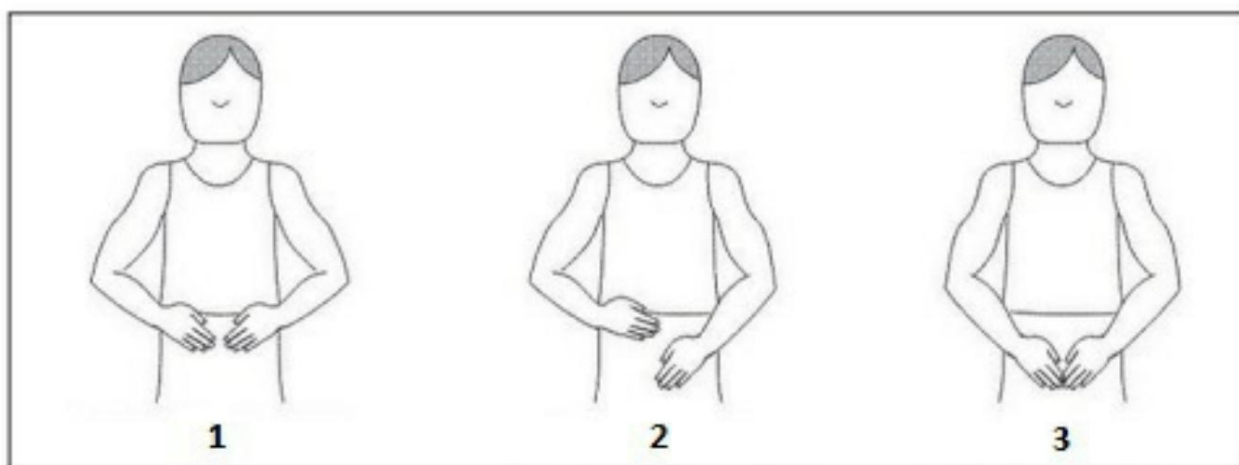

Figura 23 – Autoaplicação nas pernas

- 1. Acima dos joelhos.**
- 2. Nos tornozelos e joelhos ao mesmo tempo.**
- 3. Ambas as mãos no tornozelo.**

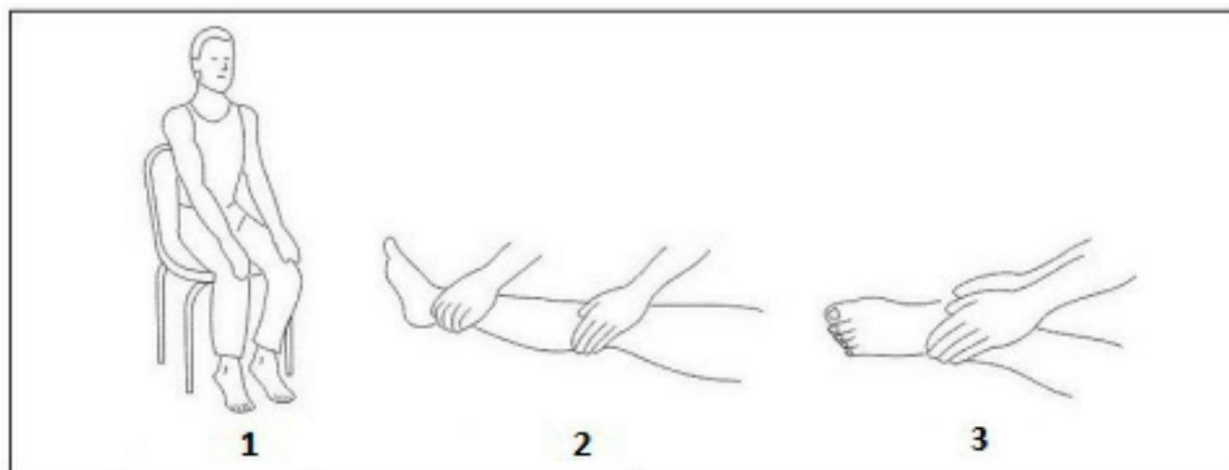

Figura 24 – Autoaplicação nos pés

- 1. No peito do pé e na sola do pé.**
- 2. No peito do pé e na sola do pé.**

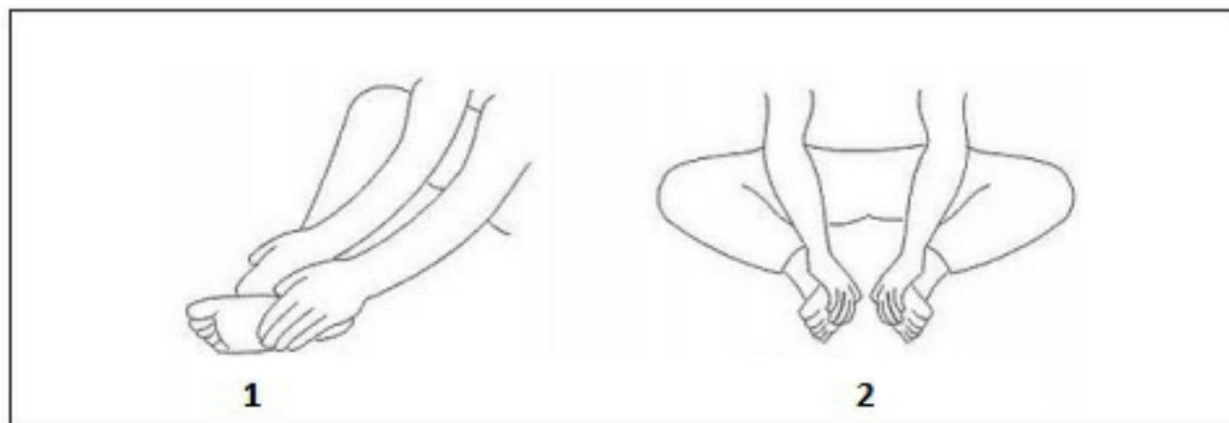

Figura 25 – Autoaplicação na nuca e nuca.

1. Sobre a cabeça.

Uma mão no topo da cabeça e a outra na nuca.

2. Posição alternativa à anterior.

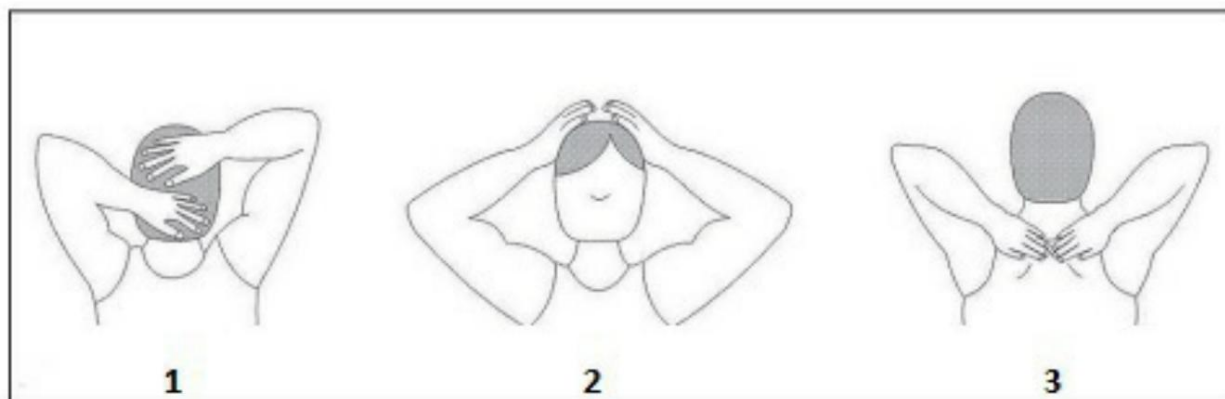
3. Parte de trás do pescoço e ombros.

O ponto final da autoaplicação está nas costas, o local onde vários Elementais e miasmas são acoplados. Não esqueça que o mais importante é a intenção, pois estamos trabalhando com o poder das formas-pensamento. Os Raios também podem ser usados em conjunto para potencializar seu efeito, assim como exercícios respiratórios.



Figura 26 – Autoaplicação no dorso

1. Abaixo da parte anterior das omoplatas do coração.

2. No meio dos ombros 3. Na parte lombar.

4. Posição adicional para a lombar (ciática).

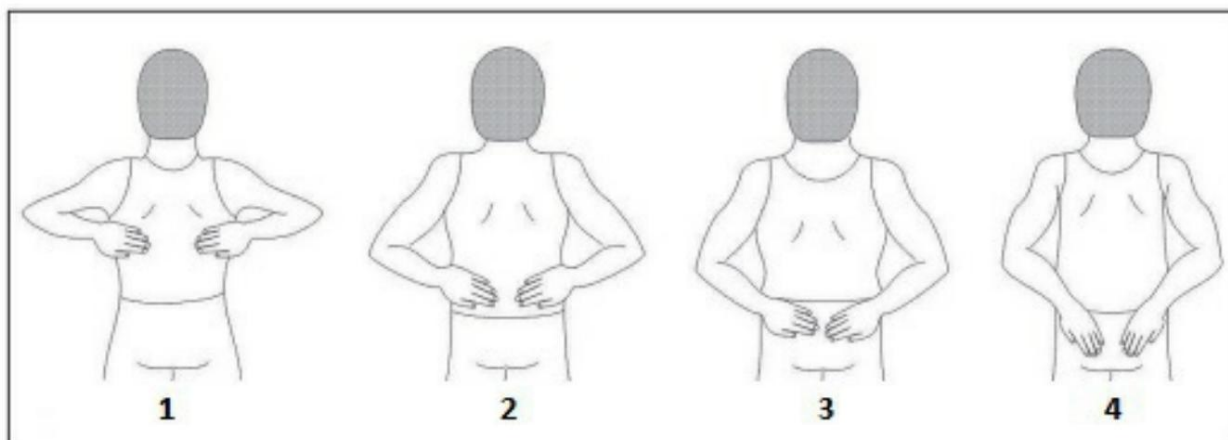
Imposição de mãos sobre outras pessoas

Ao aplicar o CCE em outras pessoas, a técnica é semelhante à que usamos em nós mesmos. Não há tempo mínimo ou máximo para a aplicação em cada posição, em que o terapeuta deve usar sua intuição. À medida que a sensibilidade aumenta, esse tipo de preocupação desaparece, pois tudo acontece naturalmente.

No Reiki é recomendado que a aplicação dure entre 3 e 10 minutos. Portanto, esta recomendação pode ser usada como base, já que a maioria está acostumada com ela. Foi demonstrado que, ao usar símbolos mais poderosos, o tempo diminui.

Devemos orientar os pacientes a usar roupas leves e leves e não há necessidade de tocar na pessoa. Lavar as mãos antes e depois de cada aplicação é fundamental, para que fiquem limpas física e auricularmente.

Podemos iniciar o tratamento pela cabeça e finalizar pelos pés, assim como tratar diretamente o ponto onde a pessoa sente algum desconforto. Recomenda-se que seja feita uma aplicação geral para verificar o que a pessoa precisa. Neste caso é simplesmente a aplicação de energia, mas como já explicado, de acordo com o conhecimento que o performer quântico possui, recomenda-se que ele utilize as técnicas que já possui (Acupuntura, Massagem Terapêutica, etc.).

Quando identificamos a situação emocional da pessoa, entramos em seu campo magnético e começamos a sentir e intuir o que ela precisa. Podemos utilizar música clássica, mantras ou meditações induzidas, que auxiliam no relaxamento. Uma técnica que apresenta um resultado muito interessante é instruir a pessoa a fazer a respiração com as Chamas Sagradas. [\[18\]](#).

Normalmente as pessoas procuram um tratamento alternativo quando já estão muito desequilibradas ou carentes. É importante saber ouvir e entender o que eles buscam, sem julgamentos. Devem ser orientados que é a sua própria luz que os restaurará, e que somos apenas um canal da Hierarquia Espiritual. Seja criterioso ao falar sobre o

espiritualidade, pois o que para você parece algo simples, para quem não conhece o assunto, pode ser muito forte.

Para ser um realizador quântico ou um terapeuta espiritual, você deve amar incondicionalmente. Devemos servir de canal da linhagem Crística, na mais profunda humildade e serenidade, como nos ensinam os amados Mestres da Fraternidade Branca Universal.

Na imagem a seguir (figura 27 em diante), você pode ver sugestões da imposição de mãos.



Figura 27 – Imposição das mãos na região da cabeça

- 1. Mãos na linha central do tórax (na mulher só use esta posição quando o paciente autorizar)**
- 2. Alternativa à posição da figura anterior.**
- 3. Sob a região peitoral.**
- 4. Acima do osso púbico.**

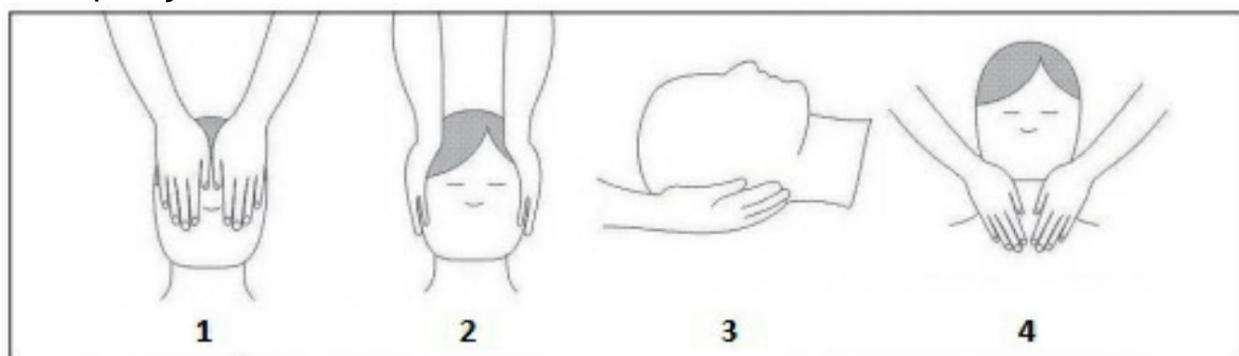

Figura 28 – Imposição das mãos na região do tronco

- 1. Mãos na linha central do tórax (na Mulher só use esta posição quando o paciente autorizar)**
- 2. Alternativa à posição da figura anterior.**
- 3. Sob a região peitoral.**

4. Acima do osso púbico.

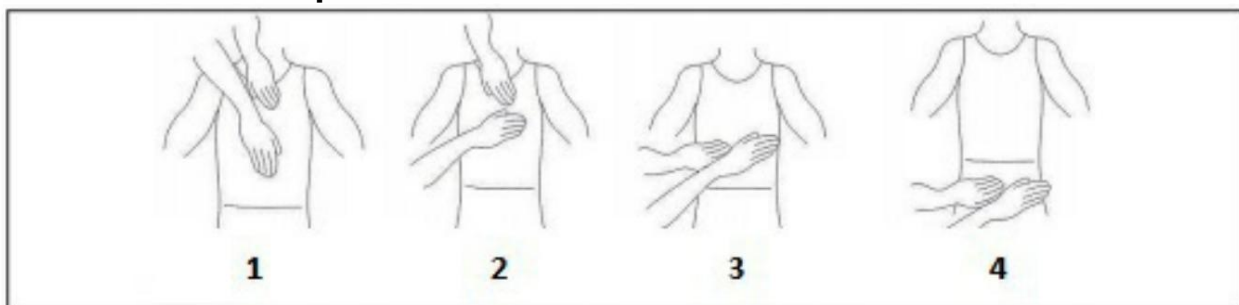

Figura 29 – Imposição de mãos nas pernas e pés

1. Mãos cruzadas na região abdominal inferior.
2. Mãos nos joelhos.
3. Mãos nos tornozelos.

São apenas um guia informativo, uma vez que não existe uma ordem pré-definida. À medida que você for se acostumando a trabalhar com essa energia, vai perceber que às vezes as mãos se movem sozinhas e sem raciocinar. Nesse caso, já é a intuição que atua, seguindo a proteção dos mentores espirituais e da pessoa em tratamento.

Quando qualquer parte do corpo está com problemas, ela emite menos energia. Como efeito de entropia, essa parte vai absorvendo mais energia, como se tivesse buracos no campo eletromagnético da pessoa.

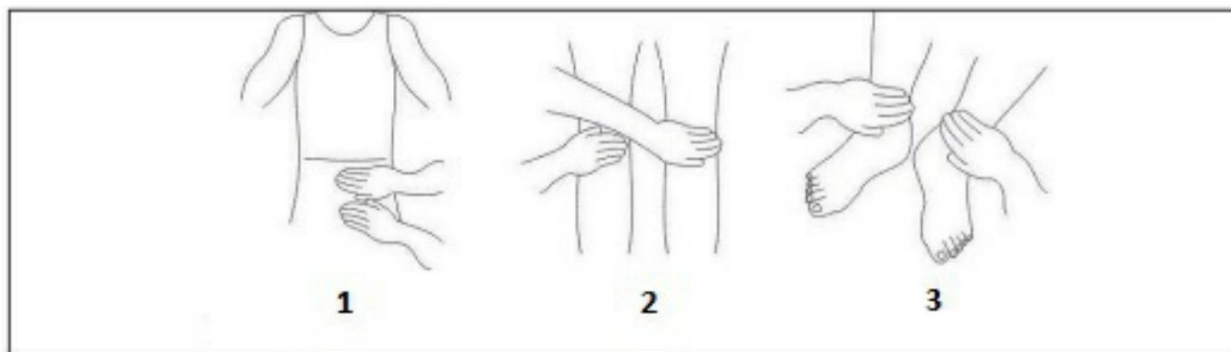

Figura 30 – Imposição das mãos nas costas

1. Costas do pescoço e ombro.
2. Nas escápulas.
3. Parte média dos ombros.

4. Na parte inferior das costas, abaixo da cintura.

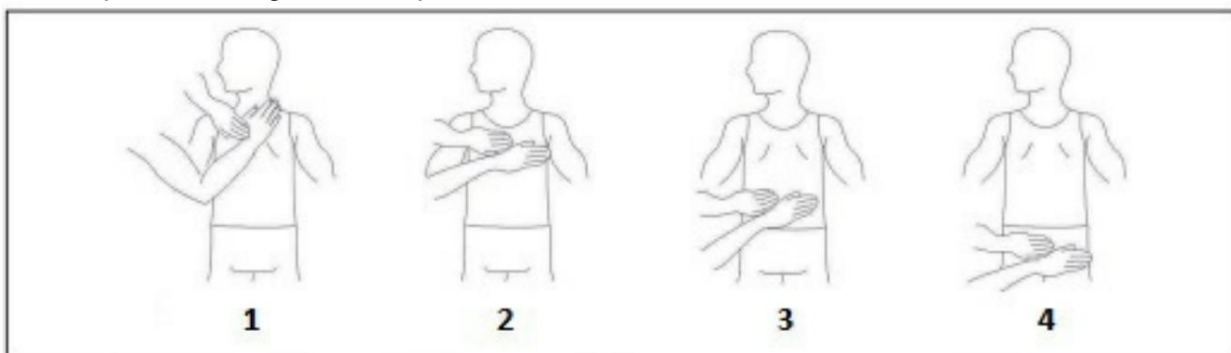

Figura 31 – Imposição das mãos nos pés para finalizar.

- 1. Solas dos pés.**
- 2. Alternativa para a sola do pé.**
- 3. Alternativa para a sola do pé.**

São apenas um guia informativo, uma vez que não existe uma ordem pré-definida. À medida que você for se acostumando a trabalhar com essa energia, vai perceber que às vezes as mãos se movem sozinhas e sem raciocinar. Nesse caso, já é a intuição que atua, seguindo a proteção dos mentores espirituais e da pessoa em tratamento.

Quando qualquer parte do corpo está com problemas, ela emite menos energia. Como efeito de entropia, essa parte vai absorvendo mais energia, como se tivesse buracos no campo eletromagnético da pessoa.

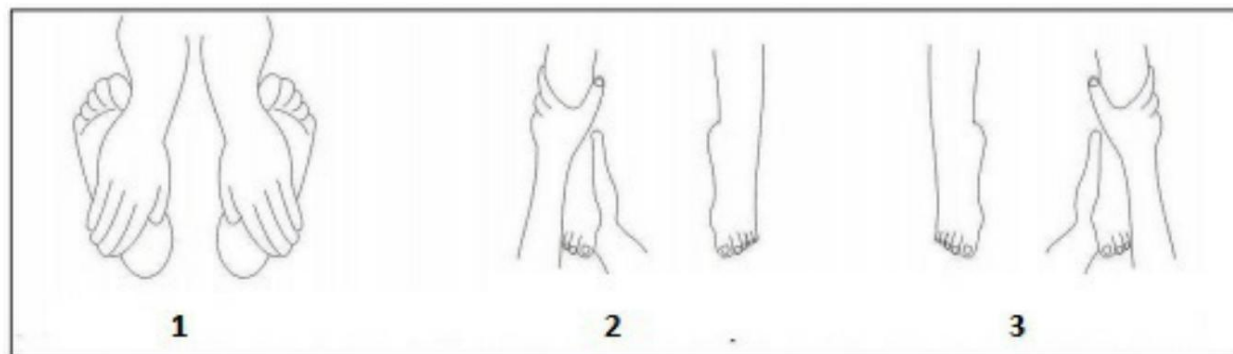
As mãos que estão emitindo energia tentarão automaticamente diminuir ou eliminar este ponto. Existem centros de energia nas laterais das pernas e nas solas dos pés, onde muitas vezes a energia pode estar um tanto desequilibrada devido aos meridianos da Acupuntura.

Nossa concentração e sintonia com a hierarquia é muito importante para que a energia possa ser aproveitada, via canalização, e transmitida para a pessoa. Isso permite que o gradiente de energia vital durante o tratamento ultrapasse o patamar de 120 mil angstroms. O gradiente alcançado depende do poder de canalização de cada executante, que vai se expandindo gradativamente de acordo com a capacidade de absorção da pessoa.

Ao aplicar energia nos membros inferiores, estaremos ampliando a penetração da energia telúrica da Terra (Kundalini). Por isso deve-se sempre usar o UTAI FUMIRE, símbolo que representa o poder do amor e que será apresentado mais adiante. Quando os símbolos sagrados são aplicados, o poder dessa ação aumenta, pois são poderosas formas-pensamento que os seres responsáveis pela formação genética dos humanos originaram em outros planetas há milhares de anos.

Todos nós temos nossa origem no espaço, pois nossa Alma não foi criada na Terra, mas no infinito do espaço e das dimensões, na morada dos arquétipos e engenheiros siderais. Esses seres são os criadores espirituais, que no passado eram considerados deuses.

Hierarquias como Micah, Emmanuel, Maria, Hércules, Arcanjo Miguel, Shtareer, Gautama, Sananda, entre tantos outros, são representações individualizadas das divindades que habitam o coletivo cósmico do Cristo Universal. Eles são os responsáveis pelo nosso EU SOU, pois cada um de nós faz parte de sua realidade, ainda presente no mundo físico da 3D.

APOMETRIA NA CURA QUÂNTICA ESTELAR

Existe a possibilidade de trabalhar vários aspectos remotamente com a técnica CCE. A projeção mental ou da consciência, como é ensinada, é muito importante tanto para o processo de desenvolvimento da pessoa, quanto para ajudar os outros. Podemos enviar através dele formas-pensamento de cura, além dos símbolos do Reiki e do CCE, para qualquer pessoa, independentemente da distância.

O mesmo ocorre com as equipes médicas espirituais dentro do Conselho do Alfa e Ômega ou mesmo do Conselho Médico Espiritual da Terra, onde já foi criado um importante Trono de Cura Quântica Estelar, extremamente atuante em diversas esferas de energia.

Quando pensamos em uma pessoa que precisa de ajuda e cura, podemos mentalizá-la e pedir ajuda às equipes médicas espirituais, podendo até mesmo projetar no campo extrafísico. Quem ainda não tem essa habilidade pode usar a imaginação. Por exemplo, imagine a pessoa em uma esfera de luz dourada, projete os símbolos e peça aos médicos espirituais para atendê-los.

A energia do amor está disponível para todos no universo e para que o atendimento remoto seja eficaz, a receptividade da pessoa é o que fará a diferença. Nada pode impedir que a energia do amor e da cura seja enviada. A abrangência da Apometria é ilimitada e está relacionada ao poder de mentalização e crença em si mesmo. Para entendê-lo melhor, devemos estudar o Xamanismo e entender a capacidade que nossa alma e consciência têm quando se unem aos Elementais da natureza e, assim, alcançam a plena interação com todos os Reinos.

O projetor Apometria trabalha com o Conselho de Melchizedecks da Terra e [\[19\]](#) possui as habilidades de atuação multidimensionais e atemporais necessárias para direcionar seu amor e apoio a realidades paralelas. Este é um dos grandes desígnios dos Mestres Ascensos, que muitas vezes ouvimos, mas não entendemos.

A possibilidade da Apometria em conjunto com a Cura Estelar Quântica é

infinito, pois assumimos nosso compromisso de amor incondicional a todas as formas de vida e apoiamos um projeto de vida que visa resgatar a alma. Todos aqueles que estão no caminho da iluminação espiritual acabam se tornando médicos espirituais, eliminando de suas vidas o medo e a ilusão de ajudar outras pessoas.

Existe um propósito maior para que este material esteja em suas mãos hoje, mesmo que você não se lembre dele. Analise a conexão com seu caminho espiritual. Quantas situações inesperadas ocorrem para nos expor à verdade?

SENDO UM FACILITADOR QUÂNTICO

Trabalhar com a cura da alma, tanto sua quanto de outras pessoas, além de ser um dom é uma responsabilidade ditada por nossos mentores espirituais. Jamais podemos esquecer que somos instrumentos para facilitar a cura, para despertar a luz nas pessoas, pois é essa luz que cura.

São as equipes espirituais que realizam o trabalho, e nós somos apenas seus instrumentos. É comum que os canais de cura espiritual se percam devido ao egocentrismo, pois se sentem melhores do que as outras pessoas, o que os distancia totalmente do trabalho com a luz.

Várias pessoas sintonizadas com a Cura Quântica Estelar passam a estudar e atuar nos planos sutis, com equipes médicas espirituais como a de Bezerra de Menezes, que já contava com cerca de 784 mil médicos desencarnados em 2008. A energia e a hierarquia de Bezerra são maiores do que muitos supõem, e na verdade, é um Trono de cura espiritual sob a supervisão dos Mestres Hilarion, Sananda, Mãe Maria e Arcanjo Rafael. A energia do Dr. Fritz também pode ser manifestada no trabalho do CCE.

Milhares de pessoas já trabalharam no processo de cura planetária, ou com diversos Mestres, e a consciência pode começar a se lembrar disso, principalmente depois da sintonização. Observe que não importa a entidade espiritual que está ao nosso lado, basta que estejamos sintonizados para poder receber e ser um instrumento de trabalho de vários Mestres, tanto para o seu próprio tratamento como para ajudar os outros. Projetar nossa intenção é o requisito mais importante para poder ajudar alguém (ou a si mesmo) por meio do uso da energia vital.

Todas as pessoas que trabalham com CCE ou qualquer outra técnica de cura espiritual devem estar cientes do compromisso que assumiram com o Conselho Kármico. Cada pessoa que vem até você é um irmão, e pode haver algo cármico pendente entre vocês, e esse tempo deve ser usado para resgatar quaisquer formas de energia desqualificadas que possam ter ocorrido no passado.

Jesus Cristo já curou com as mãos, usando a mesma energia que temos à nossa disposição.

O PODER DOS SÍMBOLOS

Cada linha de Reiki apresenta seus próprios símbolos e alguns são equivalentes ou semelhantes. No entanto, a intenção de usar o símbolo é mais importante do que o símbolo.

Devido ao ego pessoal, algumas pessoas de certas linhas criticam outras, e isso está fora do propósito Divino de unificar a ajuda planetária e reabilitar a consciência humana para a Verdade Universal, para a liberdade e saúde mental.

Os símbolos que apresentamos aqui são símbolos de poder, Devas. Ou seja, formas-pensamento estruturadas em um arquétipo geométrico. Tanto os símbolos que o autor canalizou quanto os de outras pessoas que o ajudaram são imagens que vibram além da 12ª dimensão, e atuam em outras oitavas do universo onde se encontram nosso Eu Superior e nossas realidades paralelas.

Já recebemos mais de 300 símbolos mas aqui apresentaremos uma seleção daqueles que são mais úteis no atual momento planetário. Porque, à medida que a Terra avança de sua posição astronômica, os símbolos também devem ser substituídos por variações mais poderosas para acompanhar o aumento da energia do próprio planeta.

Aos poucos vamos revelando as informações e símbolos de acordo com a autorização que recebemos, para ajudar no despertar da humanidade, pois chegou o momento de formar uma nova egrégora planetária, que agora nos é confiada pelos 144.000 discípulos diretos, que seja formado na estrutura do 5º Raio Verde da cura planetária de Alfa e Ômega e dos grupos paralelos. O objetivo disso é fazer a Operação de Resgate.

A razão de tantos símbolos, que aparentemente têm a mesma finalidade, é que cada um tem uma vibração diferente e se refere à energia, à qual se aplicam e na qual atuam. Portanto, temos símbolos com finalidades semelhantes, porém trabalhando em diferentes oitavas de luz, conforme explicado neste livro.

O objetivo dos símbolos e técnicas que são distribuídos em todos os módulos do curso Rometría é revelar aspectos importantes para o resgate das almas. Aqueles que desenvolveram a clarividência poderão ver que estes aparecem durante o tratamento na forma de Merkabas de luz, e que giram rapidamente tornando-se as cores que cada pessoa necessita.

Em alguns casos, você pode até receber símbolos específicos ou sua própria hierarquia ou a pessoa que recebe sua atenção. Portanto, recomendo que neste caso você procure o uso e o significado disso em suas meditações.

Abaixo veremos os principais símbolos da Cura Quântica Estelar, divididos por categorias de uso, para facilitar a busca pelo que você deseja saber.

SÍMBOLOS DE PROTEÇÃO

Eles são usados para a proteção do terapeuta quântico ou performer, durante os tratamentos. Eles também podem ser usados todos os dias para proteção.

OM SHO* e OM SHO HAN*



Figura 32 – OM SHO



Figura 33 – OM SHO HAN

O campo magnético de Alfa e Ômega está incorporado nesses dois símbolos. Para que seu significado seja compreendido, devemos voltar ao sistema estelar Sirius, onde surgiu o símbolo Yin Yang que tem sido usado no taoísmo e outras linhas filosóficas. A polaridade é representada dentro do círculo que define Yin e Yang, que por sua vez representa a Roda do Samsara, onde ambas as polaridades mudam de posição e se sobrepõem. Ou seja, ambas as polaridades passam pelas mesmas experiências a fim de adquirir equilíbrio e maestria. Os símbolos OM SHO e OM SHO HAN foram criados com a Conversão de Antares, que levou à separação de Sirius Alpha e Sirius Beta. Esta Conversão produziu várias mudanças no Império Siriano há mais de um milhão de anos terrestres. Todas as colônias dependentes dos impérios Siriano Alfa e Beta se desvincularam do protetorado militar e político de ambos. A sede da Federação intergaláctica da época foi transferida da cidade cristalina de Sirius Alpha para a estrela de Alcyone nas Plêiades.

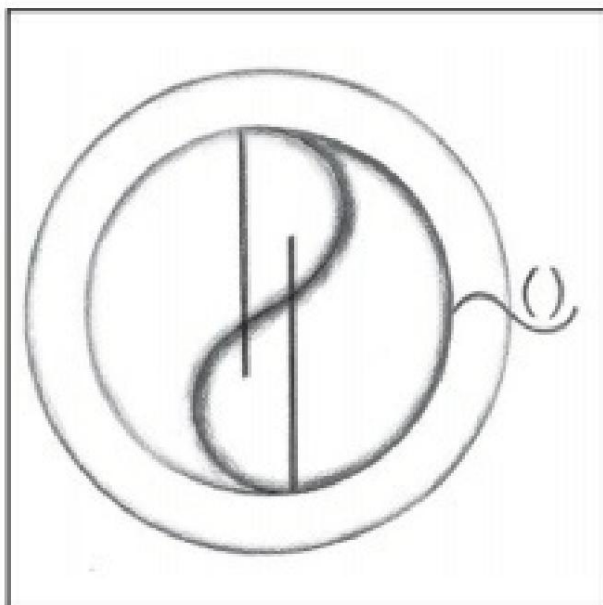
Esses símbolos ajudam a despertar a memória celular do povo Siriano que está encarnado na Terra. Os descendentes diretos de Sirio Beta e Sirio Daphius originaram os Brama Kumaras, povos do Nepal e, posteriormente, do Tibete. Os filhos de Sirius e Procyon têm esse símbolo em seus chacras desde que saíram de lá.

O OM SHO foi encarnado a partir da 5ª dimensão para criar um campo energético de proteção e comunicação com todas as crianças geradas a partir dos projetos Sirianos e suas colônias. Todas as almas criadas dentro desses requisitos receberam uma frequência de conexão e proteção pelos Anciãos do Conselho Siriano, cujos instrutores são os Arcanjos Ariel, Miguel e Gabriel.

Quando utilizamos o OM SHO ativamos os registros monádicos referentes ao Conselho de Sirius, que por sua vez atua em conjunto com outros centros criativos com Orion e Andrômeda. Este símbolo está ligado ao Comando Ashtar na Operação Resgate da Terra e restaura o poder de nossa egrégora contra o Conselho Siriano. Ao expandir nossa luz, somos rastreados e identificados pelas delegações Sirianas, e isso nos garante a

proteção como um filho em processo de resgate.

Caso a pessoa não seja originária de Sirius, ocorre sua identificação e ela é reconectada à sua família estelar ou adotada pelas equipes Sirianas. Estamos todos nos reconectando com a Sagrada Família Real de Sirius, de onde veio o amado Mestre Jesus para nos ensinar o Amor Crístico Incondicional, que devemos restaurar em nossas vidas.

O OM SHO apoia o amor do Pai-Mãe por seus filhos e a unificação do poder que negamos como co-criadores. Somos todos seres multidimensionais com experiências paralelas em várias dimensões e planetas, e estamos gradualmente passando pelo processo de unificação dessas experiências.

No entanto, o símbolo OM SHO HAN tem sua origem na 7ª dimensão, e atualmente seu alcance se estende desde a 8ª dimensão até nosso mundo físico da Terra, o que permite a conexão inicial da frequência I AM, além da Barreira de Frequência que envolve o Terra e a Lua. Ele permite que você atravesse essa barreira para acelerar a conexão com o EU SOU.

Os adeptos da egrégora que fizeram a reunificação de Sírius sempre utilizaram este símbolo como referência da espiritualidade Maior. Pode-se dizer que para o povo sírio este símbolo equivale à nossa cruz para os cristãos.

Actualmente, o OM SHO HAN deve ser utilizado como base inicial de todas as obras (substitui o OM SHO), e para suportar as ancoragens anteriormente efectuadas. Pode ser utilizado em trabalhos de reconexão. Tem todas as atribuições do OM SHO, porém, estendidas, e com a vantagem de permitir que a Barreira de Frequência seja quebrada para que os Comandos Estelares possam nos identificar com isso.

OM SHO HAN YAS***



Figura 33 – OM SHO HAN YAS

Esta frequência estelar foi ativada em setembro de 2008, para atuar como um escudo de proteção em direção à 12ª dimensão, e é regida pelo Arcanjo Ariel, Ancião dos Dias.

Este símbolo alinha os 72 corpos de Nebadon à Terra. Ele pertence à regência do navio Star of Life sob o comando dos Almirantes Alcón e Yaslon Yas. Ative os escudos de proteção das pessoas sintonizadas com a energia da Cura Estelar Quântica.

Está diretamente relacionado ao escudo pessoal que cada um recebe em sua sintonização, além de ativar o poder do sabre de luz para cortar energias densas. Pode ser usado com toda a gama de proteção e defesa.

Por ter o acoplamento dos 72 corpos, ajuda a regenerar o campo áurico estelar no corpo Átmico, a partir do foco energético do Corpo moroncial. Quando usado com os mantras do módulo Método de Ascensão de Voronandek e Melchizedek, permite uma atuação mais profunda na memória celular da pessoa a quem é aplicado.

UTAI FUMIRE*



Figura 35 – UTAI FUMIRÊ

Este símbolo representa a hierarquia espiritual e sideral da Senhora Vênus e foi incluído na Terra quando o amado Senhor Sanat Kumara veio ao planeta e fundou a Fraternidade Branca há cerca de 18,6 milhões de anos. Este símbolo tem sua origem juntamente com o OM SHO HAN, por ter sido encarnado no plano da 8ª dimensão da consciência, plano do amor Crístico pela Criação e pela Humanidade.

Desta realidade temporária, Sanat Kumara e Lady Vênus foram Mestres Ascensos, que abdicaram de seu alto estado de evolução para salvar a Terra da destruição devido a muitas guerras internas de diferentes falanges de rebeldes contrários à energia de Cristo, implantada por Miguel e Gabriel. .

A princípio a intenção desse símbolo era "ser inteiro dentro de um grande vazio", mas na realidade ele representa a totalidade do nosso EU SOU dentro do vazio de nossa consciência em busca de respostas. Sua energia representa o Raio Feminino e o poder da Mãe Cósmica. É aquela que sustenta o amor incondicional e o respeito por todas as formas de vida. Por isso também tem o apoio do Mestre da Divina Providência, que é o complemento divino do Mestre Gautama.

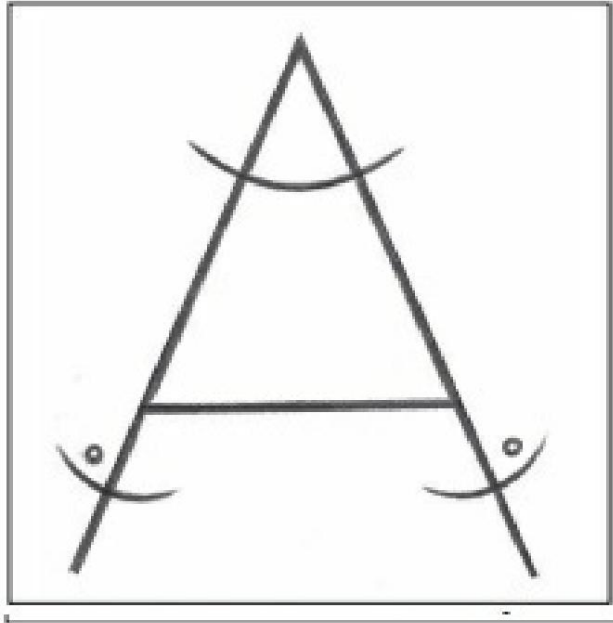
Este símbolo foi usado para proteger a egrégora psíquica da cidade

Venusiano no orbe terrestre e auxilia no desenvolvimento de novos protótipos de raças aquáticas e terrestres para a libertação de almas condenadas pelo mau uso da engenharia genética pelos povos antigos. Assim, o arquétipo deste símbolo foi incorporado na consciência de milhares de almas desde tempos imemoriais, mesmo antes dos problemas da guerra de Orion contra os federados de outros sistemas.

Deve ser usado junto com OM SHO e/ou OM SHO HAN para que o poder do amor e a criação do Raio Masculino e do Raio Feminino sejam unificados na Chama Trina. Com a aplicação de OM SHO e UTAI FUMIRE, cria-se um campo de proteção onde as lições cármicas são sustentadas pela energia do amor e pela sabedoria daquele arquétipo, que permite um trabalho de cura e restauração psíquica sem sequelas ou contaminações.

Ao mentalizá-los nas cores ouro, verde, violeta, azul, rosa ou prata, acelera-se o processo de absorção e cura dos demais símbolos que serão utilizados durante o atendimento.

YAVITH*



Figura 36 – YAVITH

Este é um dos símbolos mais importantes de proteção e defesa. Foi-me transmitido em 1997 pelo Comandante Torank (Jeová) do sistema do

Plêiades, como merkaba para proteção contra energias negativas e ataques de feitiços. O símbolo YAVITH pertence ao Conselho Kármico de Mestres e é um dos principais símbolos que aprendemos a usar nas esferas da espiritualidade e nas terapias.

É formado por duas estrelas, o pentagrama e o hexagrama, ambos da Cabala, que representam poderosos vórtices de energia para desagregar as energias do plano sutil e físico. Nas escolas de magia, essas estrelas representam profundos mistérios da energia cinética das formas-pensamento (POC) e dos Devas.

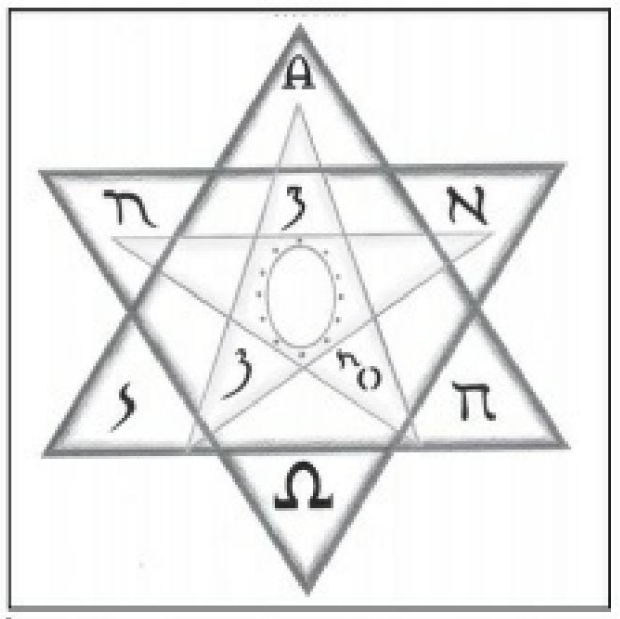
Na história estelar e planetária deste símbolo, sabemos que foi utilizado por Torank para enfrentar Moloch, Satan e Asmodeus, quando ocorreu a ocupação das Plêiades e das colônias da Terra. Durante o confronto ocorrido em Sodoma e Gomorra, também tivemos a aplicação de energia antes da destruição nuclear de ambas as cidades.

Este símbolo tem um poder interessante, pois configura em si todo o equipamento de ancoragem que utilizamos nos diversos módulos da Rometria. Permite que os Orixás, Tronados, Coronados, Mestres, Arcanjos, Elohin, Conselho Kármico Estelar e Planetário e outros grupos de Luz se manifestem por meio dele, além de abrir os portais interdimensionais do Limiar.

O YAVITH permite a retirada de implantes e a detecção de magia no campo energético das pessoas. Tem a função de bloquear feitiços, mau-olhado e energias psíquicas, bem como desfazê-los. Quando utilizado em trabalhos de desenvolvimento psíquico, podemos desfazer trabalhos energéticos, mediante autorização das equipes de espiritualidade.

Podemos utilizá-lo na limpeza energética de residências, fábricas, locais de trabalho, veículos, geobiologia, linhas de Hartmann, geopatias em geral, doenças, quadros de magia negra e mediunidade descontrolada. Sua utilização é muito ampla, pois o espectro das entidades que com ela trabalham é vasto e abrange toda a ancoragem das entidades da Luz.

Todas as combinações de símbolos são potencializadas pela ação das entidades e Devas de YAVITH, pois cria um campo de proteção sobre os demais. Assim, é um dos símbolos mais versáteis e poderosos que

podemos usar.

Juntamente com OM SHO, cria condições de proteção remota contra ataques. Com o SEI HE KI cria a condição de desobsessão na linha do tempo e remove traumas e fobias da memória celular. Porém, com o símbolo GATE, abre um portal temporário para vidas em outros mundos e realidades paralelas intraterrestres e intraoceânicas.

Ao uni-lo ao símbolo OM MIGUEL OM, você tem uma linha de ataque e defesa dentro das equipes do Arcanjo Miguel. Isso também ocorre com a energia de OM GABRIEL e outros símbolos de mesma magnitude. Quando usado com antibióticos, cria condições para remover e bloquear quaisquer feitiços responsáveis por doenças ou desconforto. Se usarmos junto com DAY KO ULTRA ou DAY KO HAN temos uma condição de projeção estelar e etérica, que conta com a proteção de equipamentos espirituais, que amplificam a energia das entidades YAVITH, para que você possa entrar em outros universos e as limpezas são feitas além da realidade terrestre.

Podemos utilizá-lo em tratamentos à distância para criar uma condição de proteção e bloqueio de energias negativas. Pode ser usado como símbolo de proteção radiônica, bastando desenhá-lo em azul para a estrela externa de 6 pontas e dourado para a estrela interna de 5 pontas, o que cria a condição energética ideal para YAVITH.

A energia simbólica deste símbolo foi descrita no livro hebraico Sepher Yezirah [20] no qual é explicado que nada pode estar ausente da visão de Deus. A geometria sagrada é a base fundamental do desdobramento energético deste símbolo e da ação das entidades da espiritualidade que seguem as leis maiores da Fonte Primordial.

Nas Plêiades este símbolo foi usado para enfrentar e derrotar as forças do Dragão Negro. Deve-se observar que dentro do YAVITH existem letras em hebraico, justamente porque ele foi criado dentro desta energia e atua nos desdobramentos profundos da Terra.

Quando usado com UTAI FUMIRÉ, criamos uma maior condição energética de proteção por parte das equipes femininas dos professores, ativando o

condição da Mãe Divina interna de cada célula, que cria a conexão com o arquétipo feminino universal da Fonte Primordial, o que é muito interessante quando utilizado em terapias de desobsessão, pois ativa o amor incondicional e acelera o processo de limpeza, sem grandes confrontos, este em relação às entidades do Limiar da terra.

O efeito de YAVITH contra energias e forças reptilianas é muito alto, por isso utilizamos outros símbolos para amenizar o choque de energias, que tanto o desenvolvedor quântico quanto o cliente podem sentir durante a terapia. Além disso, pode ser usado em autoaplicações para retirar contratos e desagregar culpas e sentimentos de vidas passadas de nossa memória celular que são de nossos ancestrais, o que permite aliviar gradativamente nossos traumas.

É aconselhável usar o YAVITH como protetor e apoio em todas as autoaplicações, mesmo quando se utiliza outros símbolos ou merkabas da linha Melchizedeck e Voronandek, pois permite que as equipes de ancoragem fiquem bem próximas de cada um de nós.

Todos os mantras de proteção que forem entoados e ativados com este símbolo terão maior poder, pois as entidades espirituais utilizam esta energia para criar condições de dinamizar a luz e a radiação nas partículas necessárias.

YAVITH é um amplificador do Cinturão de Fótons e teve seu potencial amplificado na Convergência Harmônica de 1987. Atualmente, possui alguns desdobramentos que já foram contemplados neste livro, porém outros podem ser concedidos ao aluno iniciado através de sua capacidade de segurar o luz e amor interior.

O maior poder do YAVITH reside no amor e na aplicação da Lei Divina através do amor pelos equipamentos da espiritualidade. Enquanto um realizador quântico não entender isso, ele não estará preparado para as iniciações subsequentes, que incluem outros símbolos e magnitudes maiores de espiritualidade e a conexão com seus outros corpos sutis.

YAVITH LEBAR***



Figura 37 – YAVITH LEBAR

Esta versão de YAVITH pertence ao Conselho dos Exús Tronados e representa uma mandala para tratamentos regulares, com o objetivo de diminuir possíveis contaminações por cargas. É um símbolo misto que cruza os limites e por isso pode ser usado em pessoas que carregam magias e laços, até mesmo de vidas passadas.

É um poderoso vórtice de limpeza e energia que corta demandas, pois ancora várias linhas de Tronados de la Luz dos Orixás e outras hierarquias que possam intervir.

Pode ser utilizado para limpeza de ambientes e para apoiar os aspectos de acoplamento e ancoragem das diversas hierarquias que atuam na Cura Quântica Estelar, para resolver a situação conforme a Lei de Oxalá. Também pode ser usado como "pontos traçados" (pontos ou símbolos que são desenhados com giz ou pó branco), de acordo com o conhecimento e a intuição do médium.

MELITO*



Figura 38 – MELIT

Símbolo para bloquear hologramas e criar uma teia mental para proteger a sensibilidade da mediunidade na frequência da 5ª dimensão. Isso produz uma membrana que filtra e, assim, impede que o sistema sensorial da pessoa capture imagens e sensações originadas nessa frequência ou acima dela. Este símbolo não fecha o terceiro olho, apenas cria uma membrana protetora que pode durar entre 3 e 5 semanas, dependendo da sensibilidade da pessoa.

Deve ser aplicado na glândula pineal e no hipotálamo, a fim de criar uma merkaba de proteção no cérebro e na região responsável pela sensibilidade mediúnica ou psíquica. Normalmente, os hologramas têm a função de nos enganar e nos desviar do nosso caminho. Portanto, este símbolo é um protetor que ajuda nosso chakra do coração a identificar se a imagem é real ou não e, assim, aprenderemos a confiar em nossa intuição.

O MELIT, além de pano e membrana, direciona o fluxo energético dos hologramas para o chakra Cardíaco, que cria a condição intuitiva necessária.

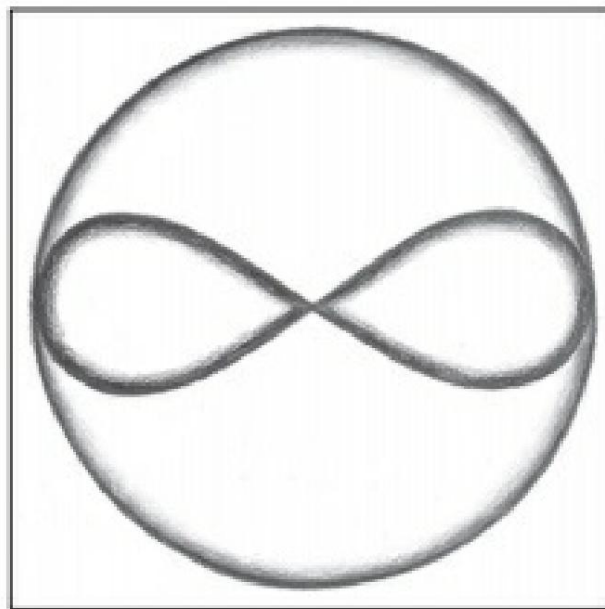
Alguns hologramas normalmente partem das equipes dos MIB'S, que são representantes da SGS e de outros grupos ligados à Ordem do Dragão Negro, que projetam falsas imagens dos Mestres e dos

Mentores espirituais para o corpo Mental. Deve ser usado em conjunto com LAMETON para intensificar o tecido protetor, e em conjunto com YAVITH quando houver visões de dragonianos e fantasmas do Limiar.

O universo da ilusão está localizado não apenas no mundo material, mas também no mundo espiritual de baixa frequência, chamado El Umbral ou El Purgatorio, no qual existem muitas formas de vida densa e sofrimento, que se apresentam ao sensitivo. Alguns desses temas importantes foram abordados nos filmes *The Matrix* [21] e *The 13th Floor* [22] onde as realidades paralelas e a programação Threshold são totalmente recontadas.

LAMBER*



Figura 39 – LAMETON

Pano de proteção para a realidade da 4ª dimensão, com capacidade semelhante ao MELIT, mas que atua na frequência do Limiar e do baixo astral, e com isso diminui a sensibilidade mediúnica da pessoa. Ajude as pessoas que veem seres desencarnados, filas de cemitérios e almas errantes. É muito bom para crianças mais susceptíveis à mediunidade precoce.

Este símbolo é uma camada protetora de alta vibração contra os fluxos mentais dos MIBs, que oscilam entre 65 a 260 Hz, o que interfere em vários aspectos da nossa captação extra-sensorial. Então este símbolo

tem a capacidade de criar uma barreira e um túnel onde nossa captura pode passar pela barreira que os MIBs criam ao nosso redor.

Este símbolo foi transmitido durante um trabalho de cura planetária e limpeza de certos orbes políticos e sociais, onde uma equipe de MIBs interveio e tentou bloquear nosso trabalho.

Deve ser usado quando somos obrigados a enfrentar e aprisionar os seres do astral inferior, nas colônias e nas cidades infradimensionais, onde existem extraterrestres negativos muito poderosos. Nestes casos, este símbolo deve ser utilizado em conjunto com outros símbolos como: SKALIBUR, YAVITH, MELVIC, OM MIGUEL OM. Também com OM METRATON, OM SHTAREER, OM PHOENIX, STAR LIFE, OM SHIVA, além da linha trovejada da âncora do Magnified Orisha Reiki, dos Trovões Maiores e dos Mestres. Desta forma é possível realizar operações de resgate e liberação de clones e escravos.

Recomendo o filme Os Silenciadores [23] para quem investiga nessa área, que aborda as conexões de governos com entidades biológicas extraterrestres, que compõem o Sinistro Governo Secreto juntamente com essas criaturas ou agentes, chamados de MIBs. Este filme aborda vários aspectos do caso Roswell [24] e as conexões para a invasão da Terra de forma lenta e oculta, característica desses seres. Possuem energia psíquica de alta capacidade, pois estão ligados à origem da manipulação genética de vários grupos rebeldes e, posteriormente, aos clones do Sinistro Governo Secreto, que escondem rebeldes estelares como os Marcabianos, Capelinos, Maldequianos, Sirreniatos, Laurins, Boronaquianos, Taucetians, Taucelians, Rigelians, Plutonians, Draconians, Grays, Zetas, Xopatz e muitos outros que ainda estão de alguma forma ligados às antigas diretrizes do Império Orion.

Outro aspecto importante do LAMETON é que ele ajuda a bloquear as perturbações energéticas ligadas aos Portais Estelares. Isso acontece quando fazemos alguma projeção astral ou mental nessas bases secretas, onde os Portais podem ser um ponto de conexão com realidades paralelas e em alguns casos podem ter um efeito de atração magnética para algumas pessoas, pois possuem realidades paralelas em algumas dessas os mundos.

Portanto, o uso de MELT e LAMETON é importante para a proteção, não apenas das pessoas que realizam trabalhos de meditação e cura, mas também daqueles que se manifestam conscientemente nos planos sutis e realizam importantes tarefas de limpeza e confronto com as forças da escuridão.

RAKU SUPERLUMINAL *



Figura 40 – RAKU SUPERLUMINAL

Símbolo estelar que muitas linhas de cura do Comando Ashtar utilizam como referência em seus trabalhos, e que é representado em muitas naves como emblema dos comandos ligados ao resgate genético e restauração dos 12 filamentos do GNA.

A diferença com o RAKU apresentado no Reiki é a possibilidade de incluir o poder do nosso Eu Superior ou EU SOU dentro de uma linha Crística e não cármica, consequência do mau uso do ego humano. Assim, o discernimento crístico é ancorado para selar um trabalho de cura, desobsessão e limpeza.

A velocidade de propagação do RAKU SUPERLUMINAL está relacionada ao Corpo Mental Superior, e deste ao Causal e ao I AM. Portanto, ele age além do nosso ego. Espero que ajude a despertar os corpos sutis de muitos leitores e estudantes, usando-o em seus trabalhos e meditações.

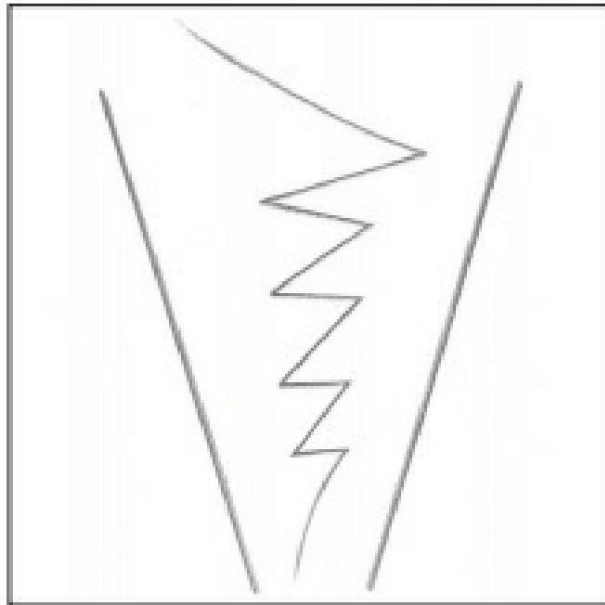
Quando for realizado um trabalho de limpeza que exija um poder além de OM SHO e UTAI FUMIRE, você deverá projetar este símbolo de poder para selar o que for necessário dentro da luz crística e com o poder de seu Mestre Pessoal.

SÍMBOLOS DE REGENERAÇÃO VIBRACIONAL

A função desses símbolos é auxiliar em tratamentos físicos e sutis. regeneração de células, tecidos e órgãos.

OM SELEN***



Figura 41 – OM SELEN

Este símbolo é indicado em terapias para pessoas com tumores e deve ser usado junto com o YANKIN, para restaurar a condição original do órgão. O OM SELEN gera um estado de desidratação dos tumores nos corpos sutis.

Ajuda a restaurar a memória original do órgão e estimula o sistema imunológico a receber informações do RNA – mensageiro, que vai moldar a nova sequência de DNA.

OM YUPA**

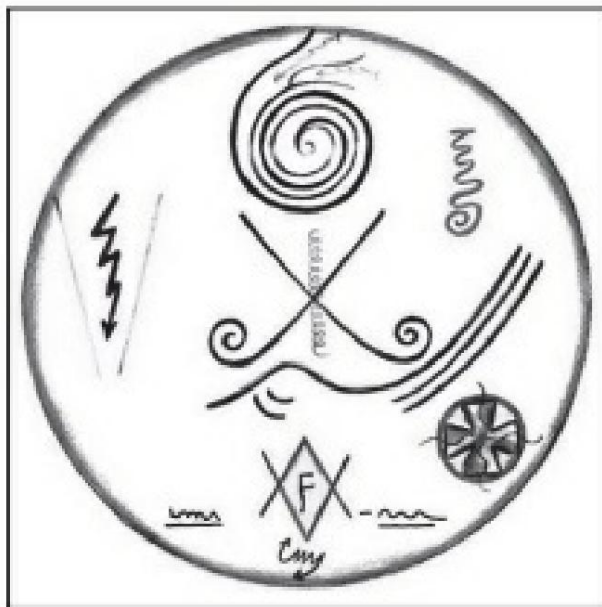

Figura 42 – OM YUPA

Símbolo para o tratamento de problemas do sistema reprodutor masculino. Deve ser aplicado em conjunto com SELT, YANKIN, METÍSTICA HAN e regeneradores.

A melhora da situação está diretamente relacionada ao aspecto emocional da pessoa, por isso é fundamental que isso seja levado em consideração e que o aspecto psicológico da pessoa seja trabalhado. Todos os tratamentos urológicos, além do aspecto emocional, apresentam o abuso da sexualidade em relação aos antepassados. Isso significa que as pessoas já possuem a memória celular desses desconfortos, que são ativados e alimentados pelos dogmas que estão imersos, tanto no inconsciente coletivo quanto na genética da raça humana.

KEE*

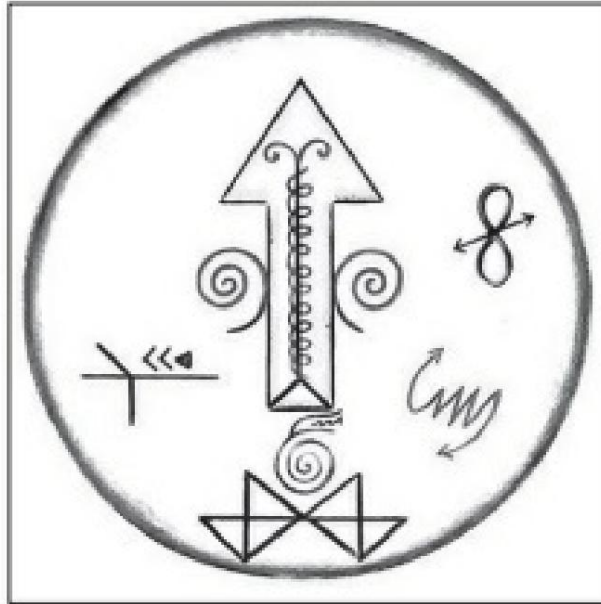

Figura 43 – KEE

As equipes do Conselho de Santa Esmeralda trabalham diretamente no campo magnético deste símbolo para que possam fazer as correções extremamente delicadas que possibilitam a energia do KEE e do KEE DO, que oferece equipes médicas da 5ª à 12ª dimensão.

Os mestres Yogananda, Ling-Ling, Ling-Wan, Dáscalos e Hilarión são os principais coordenadores das equipes médicas espirituais que interagem com as pessoas quando inoculamos KEE e KEE-DO. A hierarquia do 10º Raio Dourado é a que sustenta este símbolo, pois vibra em ouro esmeralda. É um restaurador de padrões genéticos da coluna vertebral.

Inicialmente acreditávamos que seu papel se limitava à remoção de lascas na coluna, mas descobrimos que o KEE é extremamente importante para o tratamento de anormalidades e doenças da coluna e seus efeitos no sistema nervoso. Tem a capacidade de restaurar o sistema nervoso e toda a energia que a coluna produz e transporta e os meridianos da Acupuntura encontrados em sua estrutura.

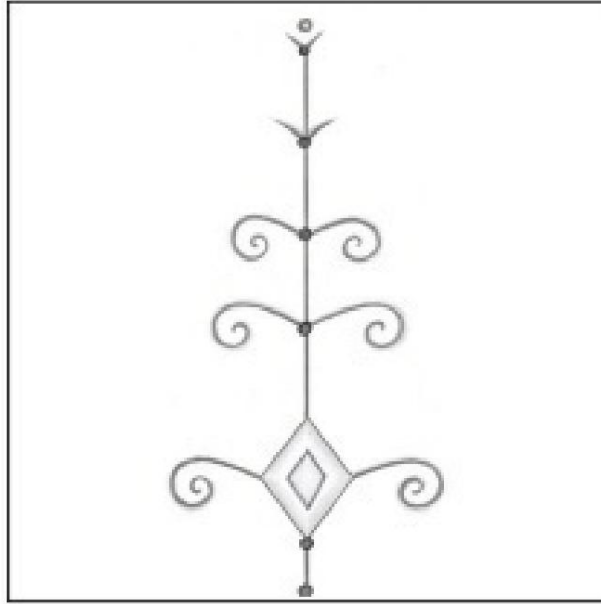
FAÇA*



Figura 44 – KEE DO

Para regenerar as vértebras, surgiu o KEE-DO, que é um desdobramento automático do KEE. Deve ser utilizado em situações onde a coluna apresenta deformidades ou foi submetida a cirurgias, pois permite a clonagem das vértebras e fibras nervosas do corpo Ranésico e Arcano.

Isso cria a condição de precipitar o bem-estar físico da pessoa. É usado com KROTHAF, OM LEMYT e a linha regenerativa. Nas cirurgias espirituais, quem é clarividente pode ver que ele é usado como se fosse um esqueleto de ouro verde que envolve toda a coluna vertebral e repõe as deficiências necessárias.

OM NUT*

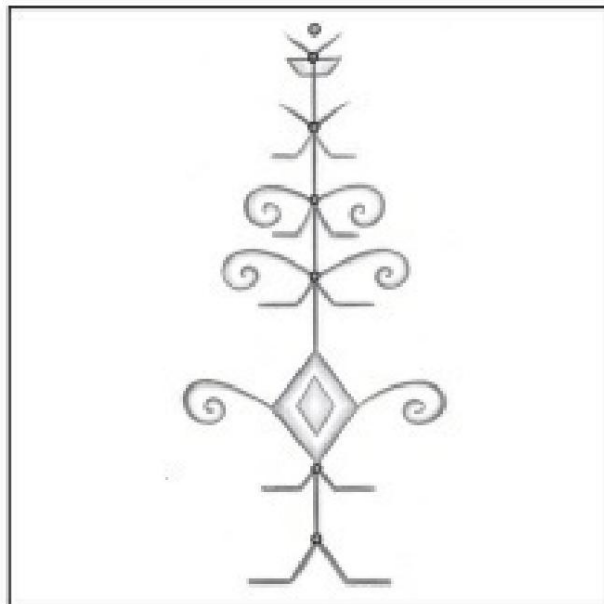

Figura 45 - PORCA OM

Símbolo que representa a deusa egípcia Nut, divindade que se relaciona com a deusa Hathos, que tem equivalência com a Mãe Cósmica.

O OM NUT caracteriza o poder e a sabedoria de Osiris, Seth, Horus, Isis e Nephthys, deuses do Antigo Egito.

É sustentado pela energia do deus Thoth para a regência da fertilidade e da maternidade. Portanto, pode ser usado no tratamento de gestantes ou mesmo do feto, principalmente em casos de gravidez indesejada.

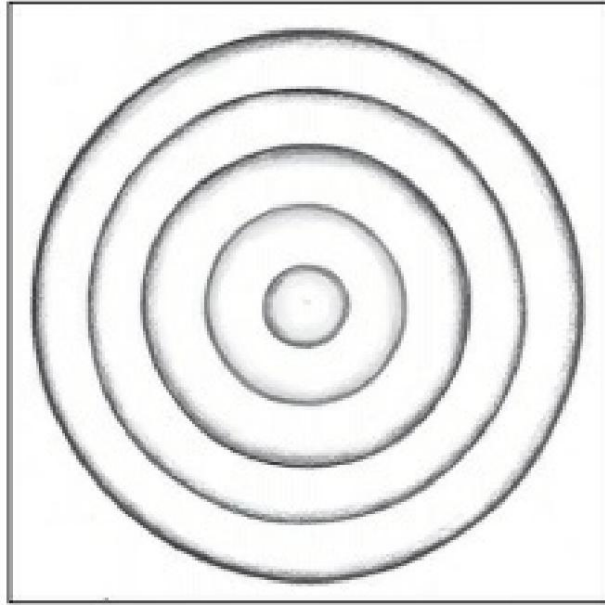
Quando aplicado no útero, ocorre o isolamento da energia da criança, o que não permite que ela sinta a energia externa. Isso também é verdade quando outras pessoas, além das mulheres grávidas, rejeitam a gravidez.

Também ajuda se os pais tiverem um distúrbio que possa afetar o feto.

É indicado para o tratamento de todos os distúrbios do aparelho reprodutor feminino e problemas ginecológicos e emocionais derivados de contratos de vidas passadas. Também ajuda a regular o ciclo menstrual.

O OM NUT ajuda a gravidez a progredir normalmente, o posicionamento correto do feto e outras funções de natureza espiritual. Portanto, seu uso é recomendado em todas as gestantes.

OM PORCA SIM



Figura 46 - OM NUT SI

É uma derivação do OM NUT para casos de tumores, miomas e disfunções graves do sistema reprodutor feminino. Ele permite a desativação da nanotecnologia nestas paragens, pois é assistido pelas equipes médicas da Santa Ordem Esmeralda. Deve ser usado em todas as cirurgias espirituais do sistema reprodutor feminino.

Em casos relacionados a traumas de vidas passadas, permite que as equipes da Holy Emerald Order desacoplem essas informações, e passa a atuar como um regenerador dos Devas e ajustes endócrinos dos órgãos afetados. Por isso pode ser utilizado em conjunto com o IOA TO HAN, para acelerar tal processo além de ser amplificado por antibióticos e regeneradores.

Todo o processo de transmutação gerado será sempre amparado pelas equipes médicas sutis, o que cria uma condição energética que exige que a pessoa esteja aberta para receber ajuda durante o sono e por pelo menos 21 dias após o tratamento que lhe é dado. símbolos.

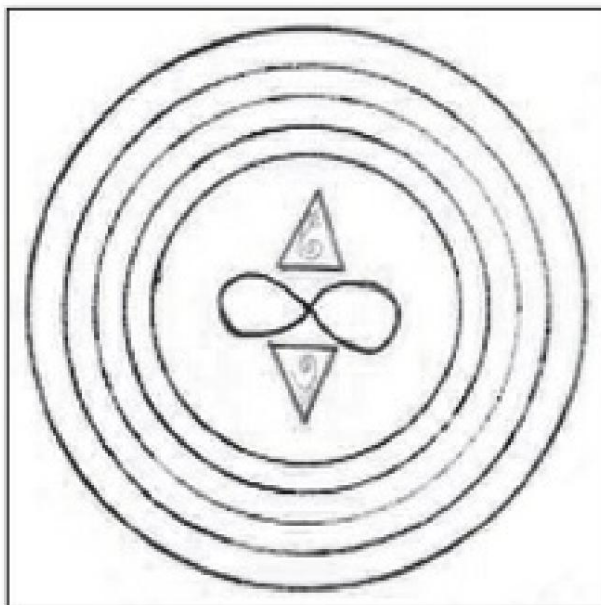
IOA PARA HAN **



Figura 47 – IOA PARA HAN

Derivado do símbolo IOA TO, com importante papel nas questões endócrinas. Atua profundamente no sexo feminino nos ajustes hormonais da menopausa e situações de desequilíbrio após cirurgias que eliminam as glândulas, e na reposição hormonal.

No caso da andropausa, tem uma ação progressiva que pode ser ampliada com o símbolo YANKIN e regeneradores. Normalmente, esse símbolo poderoso só é usado em distúrbios endócrinos graves e nos casos em que a pessoa foi abduzida e acabou portando nanotecnologia.

Todo o centro de energia usado pela coluna vertebral influencia todas as glândulas do corpo. Levando isso em consideração durante o atendimento, conseguimos melhorar e harmonizar a pessoa, pois o IOA TO HAN gera uma esfera de luz ao redor das glândulas envolvidas, elas precisam da energia de outros símbolos para ajudar como o METHISTIC, YANKIN, regeneradores, YAVITH e desobsessões.

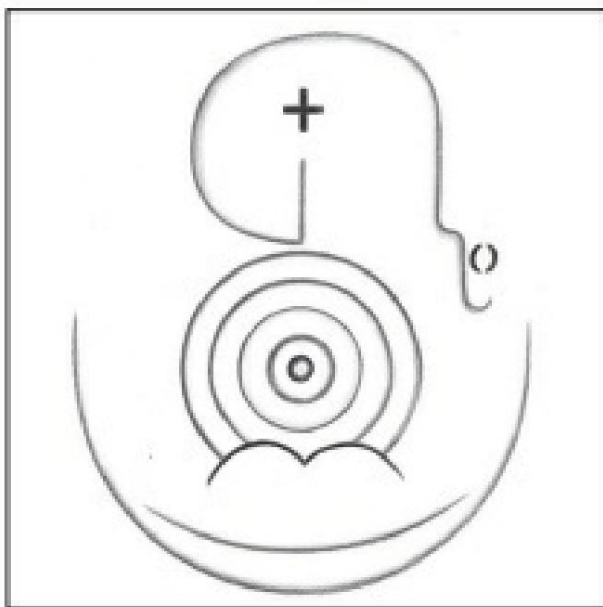
Tratar a estrutura endócrina é algo muito delicado e esse tratamento deve ser continuado para acompanhar o desenvolvimento da questão celular, que está diretamente envolvida com a parte emocional da pessoa.

MELTRIX*



Figura 48 – MELTRIX

Este símbolo é usado para energizar e capacitar os chakras, criando um vórtice de energia que amplifica seu diâmetro e, assim, ajuda a disfunção endócrina.

Por este motivo ao utilizá-lo, em geral deve-se utilizar também o IOA TO, e em algumas situações mais severas o IOA TO HAN.

O MELTRIX procura alinhar e equilibrar todos os chacras do corpo humano e dos animais, por isso é um importante harmonizador que permite o perfeito alinhamento dos mesmos. Restaura a geometria sagrada das células internas de cada chacra, libertando-as das toxinas.

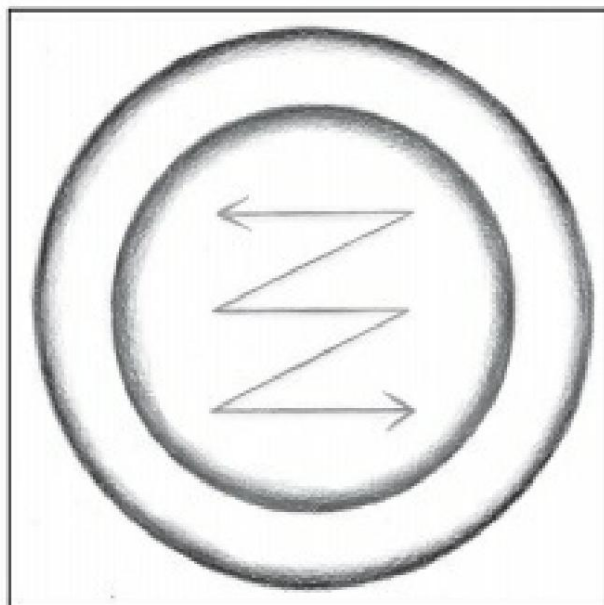
Trabalha com a energia dos 12 Raios, a fim de melhorar o ajuste do GNA nas pessoas mais receptivas à espiritualidade. Dentro do METRIX existe uma codificação espiritual que vem de Alcyone das Plêiades, que gera essa condição de ativação do GNA e a transmigração das memórias estelares dos grupos da Federação Intergaláctica e da Operação Resgate.

Quando esse alinhamento não é alcançado, deve-se considerar a presença de entidades do Limiar ou extraterrestres que interfiram nesses chacras.

através de algum método, e até mesmo em alguns casos vampirizam a pessoa.

MELTRIX também ajuda a estabilizar o centro de energia da coluna vertebral, especialmente quando usado em conjunto com KEE e KEE-DO, acelerando assim a transferência de energia dos planos celulares sutis para os físicos. É aconselhável que neste caso seja acoplado junto com o VANTIL e o MANTANTAR, para que a absorção seja mais profunda e que a memória estelar seja inserida na estrutura do sistema nervoso central do cliente, o que será de grande ajuda no futuro. estágios que cada pessoa tem na Terra.

O mesmo é indicado aos realizadores quânticos que desejam acelerar sua conexão com as memórias estelares e as realidades paralelas que estão nos chamando de volta para casa.

DRASTU*



Figura 49 – DRASTU

Este símbolo é um selo de proteção contra tratamentos de entidades espirituais, para evitar interferências externas. Acelera o processo de cicatrização e regeneração dos tecidos. É por isso que podemos usá-lo em todos os tratamentos.

Ao associá-lo a outros símbolos, você amplificará suas características e protegerá o processo energético dele. Potencializa a intenção de bem-estar e harmonização. Nos tratamentos estéticos e suas respectivas áreas, auxilia no tratamento de quelóides, rugas, cicatrizes, manchas na pele, estrias, etc. Lembre-se de um curativo em uma ferida, na proteção e prevenção de infecções.

RAN YAM*

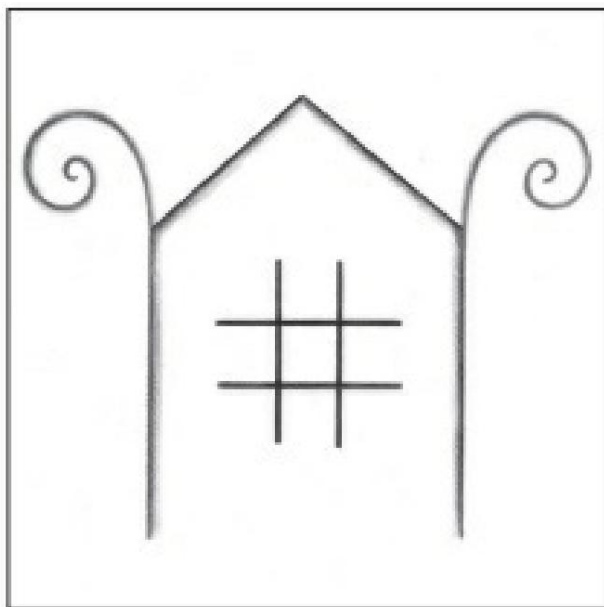

Figura 50 - RAN YAM

Ajuda no alinhamento e na ativação do centro de energia que é absorvido da Mãe Terra. Toda a energia telúrica do planeta passa pelo corpo humano e o RAN YAM absorve essa energia e a transforma em energia que regenera a coluna vertebral, centros energéticos e meridianos da Acupuntura. Praticantes de Yoga e Tai-Chi podem usá-lo. São técnicas recomendadas aos criadores quânticos, pois ajudam a desenvolver o potencial energético. Estimula a ativação do Kundalini e clareia os pontos necessários.

RAN YAM é um símbolo dos antigos templos de Shaolin e dos hindus, para aprender a controlar as forças internas do espírito. Permite que todo o corpo se regenere através da ativação dos centros de energia que são ensinados nas artes marciais para ativar o poder interno de regeneração celular. As pessoas que usam este símbolo com

Sabedoria tem um alto poder de cura e por isso não adoece porque sua vitalidade é sempre muito superior à média.

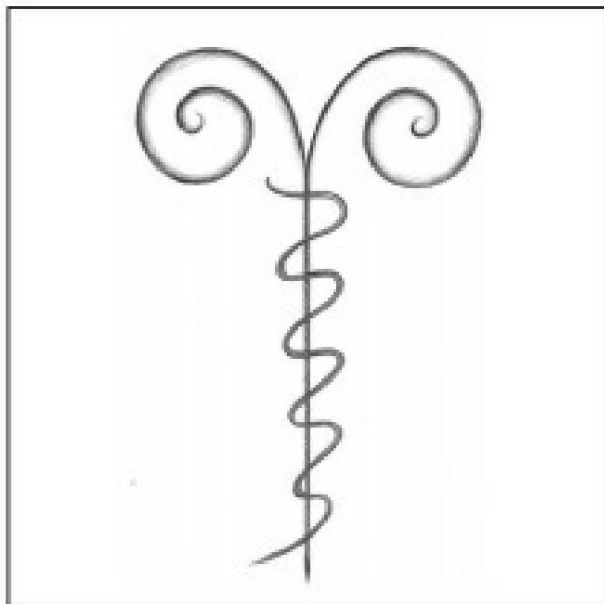
Este símbolo requer meditações regulares para que o organismo se mantenha equilibrado e fortalecido. Também pode ser usado em conjunto com todos os outros símbolos regenerativos, antibióticos e de proteção, para amplificar o campo vibracional do praticante.

LEMUT*



Figura 51 – LEMUT

Símbolo muito importante para cirurgias espirituais, pois possibilita a reconstituição de tecidos e capilares. Com ela também podem ser tratadas rupturas e lesões internas e externas, como hemorragias, a fim de restaurar a integridade original dos tecidos de acordo com o padrão de DNA de cada órgão. Ao usar o LEMUT após cirurgias físicas, a cura é maior que o normal, isso porque este símbolo concentra a energia telúrica do espaço.

Este símbolo é um arquétipo cósmico de ajuda, através das formas-pensamento que foram corporificadas nas altas esferas do espaço, da 5ª à 8ª dimensão da consciência. O fator de cura do LEMUT se une a uma formas-pensamento dos mestres, juntamente com a egrégora técnica dos cirurgiões e revitalizadores, que o utilizam como campo magnético. Na sua

A estrutura incorpora um fluxo de energia sutil, no local onde está acoplada, que acelera o acoplamento dos padrões genéticos originais de um ser.

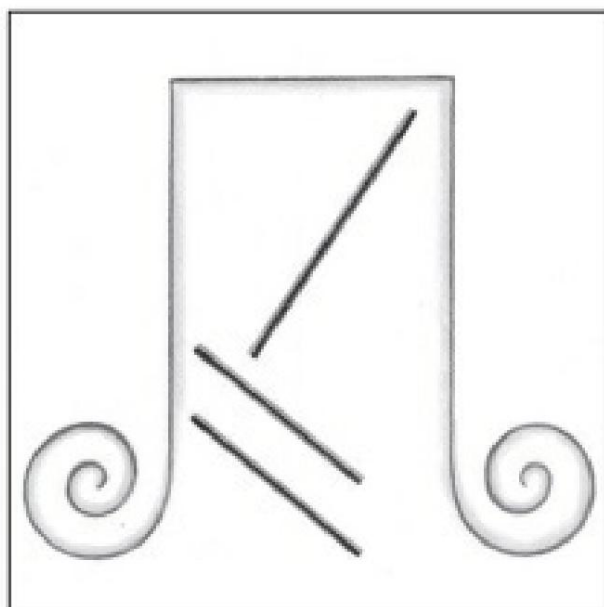
Por isso está sempre acompanhado de uma sutil equipe técnica de micro tecnologia que vem de uma dimensão superior, ligada aos arquétipos do universo e aos Elohins.

É aconselhável usar este símbolo em todas as terapias porque amplia o poder de ação de OM SHO HAN e UTAI FUMIRE. Além de funcionar como um poderoso desinfetante etérico.

Desde o início do trabalho com a Cura Quântica Estelar, o LEMUT vem apresentando resultados extraordinários, e recentemente, em combinação com a linha de antibióticos, ampliou seu poder de ação. Uma boa forma de aplicá-la é mentalizando sua forma na superfície do tecido comprometido. Você pode até desenhá-lo na pele e ativá-lo.

É um dos principais precipitadores da cicatrização e restauração da pele, e por isso podemos requerê-lo junto com OM BOTANW e OM LIPOTHY que permitem um novo padrão celular dos tecidos. Em conjunto com esses símbolos também pode ser eficaz na suavização de quelóides.

Aqueles com visão extra-sensorial podem ver como ela funciona nas células, alterando o padrão genético. Estamos falando de reprogramação celular.

A combinação de símbolos é uma técnica e habilidade que cada cineasta ou terapeuta terá que desenvolver em seu processo. À medida que os contatos com o mentor de cura se tornam mais frequentes, você descobrirá seu próprio poder e capacidade que estiveram adormecidos por muitas vidas e que apagaram a memória cósmica.

Essa memória que estamos resgatando é a base do nosso trabalho, pois ela nos unifica com nossa família estelar e com a energia dos QUANTA onde o universo Teta juntamente com os amados Elohins moldam a criação usando as energias dos Criadores e Micah.

MENSHUI*



Figura 52 – MENSHUI

Este símbolo pertence à Federação Intergaláctica e é semelhante aos emblemas desta organização, que muitos contatados já viram. Representa uma linha médica e geneticista da Federação, que desenvolve diversos estudos sobre o processo genético do nosso planeta e outros.

Usamos o MENSHUI para reduzir os chakras de uma pessoa, para reduzir sua sensibilidade, por exemplo, quando estão sendo criados conflitos em suas vidas. Pode ser usado para reduzir o fluxo vibracional do chakra frontal para aliviar esse tipo de situação, bem como para regular o fluxo de todos os chakras. O MENSHUI pode ser utilizado em situações de extrema sensibilidade mediúnica e psíquica, amparado por MELIT ou LAMETON, e principalmente MELTRIX.

Observe que não existe o fechamento total de um chakra, e o que ocorre é apenas uma redução do seu fluxo vibratório. As glândulas relacionadas a ela são manipuladas e trabalhadas para gerar mais ou menos hormônios.

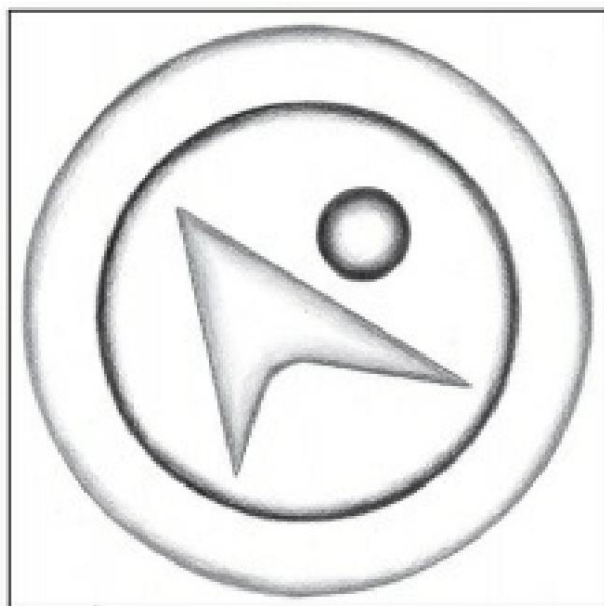
MANTER*



Figura 53 - HOLD

Usamos este símbolo no processo de revitalização da mitose celular, ou seja, o processo de rejuvenescimento celular do nosso corpo físico. Pode ser usado para ajudar a controlar e tratar doenças degenerativas e câncer.

Quando tratamos uma pessoa, seu processo de restauração celular é importante em uma cirurgia espiritual ou na restauração de um órgão. É por isso que unificamos o LEMUT e o MANTANTAR para garantir que o processo de cura e configuração do reset seja processado o mais rápido possível.

Ao associá-lo ao LEMUT, a cosmética será aprimorada. Também é recomendado para ajudar na recuperação de fraturas ósseas quando usado em conjunto com KROTAF e OM LEMYT.

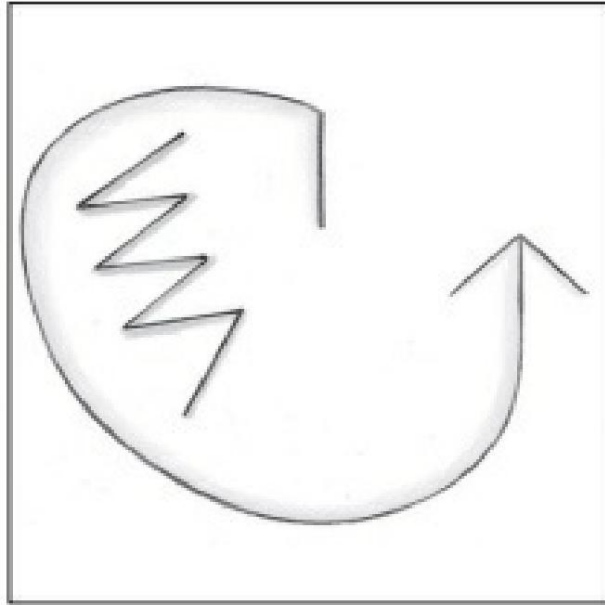
É importante projetá-la junto com a luz líquida nas cores que forem necessárias. Isso amplifica o efeito da regeneração e transmutação celular.

Essa luz deve ser visualizada como água fervendo dentro de uma ferida. Quanto mais fervido, maior a profundidade de ação.

Convém usar o MANTANTAR após a limpeza energética

da pessoa e só depois disso deve ser iniciado o procedimento de regeneração e restauração do local indicado. É por isso que os símbolos são complementares.

Ao inserir uma forma-pensamento para curar e regenerar um órgão enfraquecido, amplificamos a atuação do símbolo porque uma nova configuração é criada na sequência de aminoácidos que rege as mudanças genéticas. Por este motivo, MANTANTAR deve ser sempre utilizado com a linha de antibióticos.

As doenças degenerativas oriundas da magia devem ser tratadas limpando essa situação, e depois trabalhando a própria doença com a matriz do corpo Átmico ou além dela, conforme a capacidade do terapeuta.

Quando o facilitador quântico já foi iniciado no módulo Método de Ascensão de Voronandek e Melchizedek, ele consegue atingir corpos mais sutis que o Átmico.

TANTAR*



Figura 54 – TANTAR

Este símbolo restaura a malha magnética do DNA. Equilibra a memória dos corpos superiores, do Moroncial ao Búdico, e cria uma nova

configuração para a transmigração do GNA através da incidência radioativa do Cinturão de Fótons e da malha de cristais da Terra.

Quando usado com os regeneradores, especialmente o VANTIL, ele cria automaticamente a absorção do GNA sobre nossa atual malha de informações do DNA da Terra. Quanto mais a pessoa tiver a memória de realidades paralelas ativada, maior será a absorção do GNA. Todas as pessoas sintonizadas com a Cura Estelar Quântica já estão prontas para isso acontecer. Mas o processo é gradativo e continua de acordo com a capacidade de compreensão de cada um.

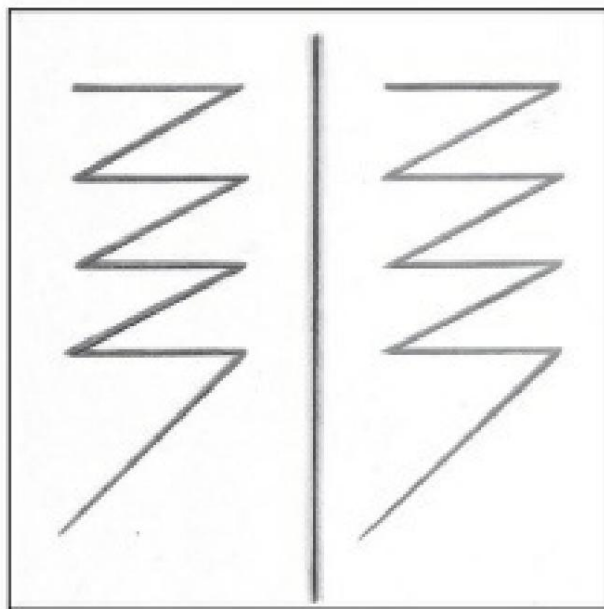
LYAN TAMBÉM*



Figura 55 – LYAN TAMBÉM

Este símbolo funciona como uma antena para as formas-pensamento de cura do terapeuta e da equipe espiritual que o acompanha. Ele se conecta ao 5º Raio, juntamente com o mestre Hilarion e sua equipe.

Recomendo que este símbolo seja utilizado para tratamentos de terapia genérica e para melhorar a vibração do paciente. Isso nos permite utilizá-lo em situações emocionais, físicas, espirituais e psíquicas, de acordo com as associações que fazemos com os demais símbolos.

Várias hierarquias espirituais como os Caboclos e Negros Velhos, ou

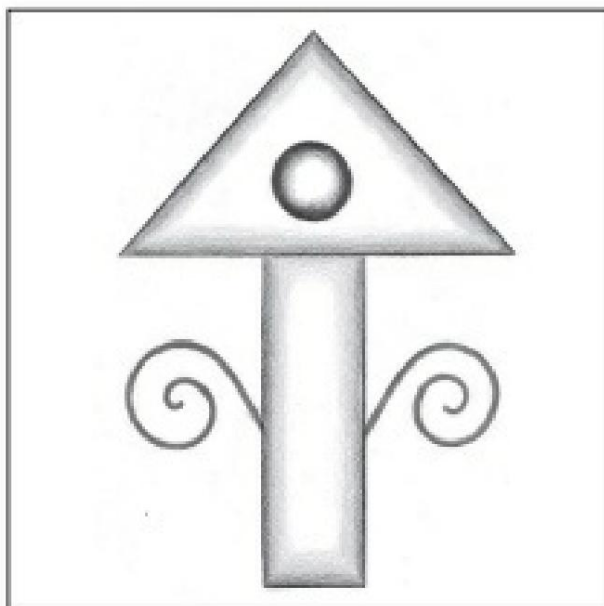
linhas médicas espirituais como Dr. Bezerra de Menezes, Dr. Fritz e outros utilizam este símbolo e integram as equipes médicas da estrutura da Cura Estelar Quântica. É assim que com as equipes médicas do espaço se coordenam estes e outros trabalhos das equipes espirituais da Terra.

Sempre que solicitar o auxílio das equipes espirituais nas terapias, eles virão para o seu lado, podendo assim sintonizar também os símbolos.

Porém, se o terapeuta não tiver os símbolos inoculados em seu DNA, ou não conseguir manter seu padrão energético, ocorre uma quebra na continuidade da vibração. Por isso, as equipes médicas que possuem todos esses símbolos (e muitos mais) precisam de médiuns treinados.

EL LYAN TOO tem o poder de amplificar o potencial energético do sistema imunológico, o que cria uma condição estupenda para que outros símbolos sejam utilizados. A regeneração e a cura são consequências naturais da divisão celular.

O processo ocorre nos corpos sutis, mas a energia é inserida novamente no mundo físico, e conseqüentemente permite uma nova configuração da memória celular.

Deve ser combinado principalmente com o YANKIN e com os merkabas do UP GRADE. Esses merkabas têm a capacidade de rastrear profundamente a memória celular e interromper os contratos de doença e depressão que decorrem de vidas passadas.

Quando usado com LEMUT, MANTANTAR, MELTRIX, IOA TO e RAN YAM, amplifica seu potencial energético. A pessoa passa a receber um gradiente maior de energia espiritual para regeneração de seus corpos sutis, além do corpo Moroncial, incluindo o corpo Raneshico.

SACHELL***



Figura 56 – SACHELL

Vibra na energia do Raio Esmeralda e tem a capacidade de regenerar os centros nervoso e glandular. Este símbolo estimula a reprodução da cadeia de aminoácidos pertinentes aos centros nervosos e a troca de informações do RNA – mensageiro e transportador.

Ele tem a capacidade de rastrear o corpo moroncial da pessoa e inserir um padrão de restauração e harmonização de DNA ou mesmo GNA em corpos abaixo do moroncial, se a pessoa for receptiva a essa nova gama de vibrações.

Dentro da geometria sagrada da SACHELL, existe o registro Adâmico setorial de várias formas humanas, que inclui o projeto terrestre. Por isso, o Comando Estelar o utiliza para realizar um scanner de rastreamento nas pessoas para verificar se há implantes ou outro tipo de nanotecnologia que o Limiar utiliza em abduções e outros procedimentos.

Este símbolo vibra na frequência da radiação Gama e Tachyons, e por isso pode trabalhar com a energia do corpo Moroncial e transferir informações da 8ª dimensão para o mundo físico. Os implantes multidimensionais podem ter peças em três, cinco ou mais dimensões, dificultando sua identificação. Neste caso

vamos usar o SACHELL para rastrear e identificar em que dimensão e linha do tempo você está.

Dentro das naves da Santa Ordem Esmeralda existem reatores eletromagnéticos de energia Vril, que possuem milhares de câmaras com a estrutura SACHELL. Daí vem a energia mágica desse símbolo, que na verdade é uma reprodução gráfica simplificada de sua estrutura estelar. Dentro de cada pirâmide existe um portal para a hierarquia de Melchizedeck de cada setor para o qual é feita a distribuição, e que permite a conversão do GNA para cada realidade que for necessária.

DOBRAR*



Figura 57 – DOBRA

O PLEG é uma ferramenta para a regeneração e auto-ativação do sistema imunológico. Atua diretamente nas glândulas sexuais, ativando seus estímulos sensoriais celulares, o que auxilia em questões de impotência sexual.

Este símbolo permite restaurar parte da memória genética original da pessoa, quando esta é danificada por informações degenerativas. O tratamento prolongado pode restaurar o padrão de memória e regenerar parte da funcionalidade, isto em correspondência com a situação atual e a idade da pessoa.

Devido à perda de vitalidade com o uso indevido da sexualidade e com os vícios psicológicos do sexo, e com a forma como a pessoa vê o parceiro, o tratamento é longo e exige mudança na interação do casal.

Muitas doenças da próstata são derivadas do uso indevido da sexualidade e da forma degradante com que o sexo evolui ao longo do tempo. Isso pode causar uma condição de atrofia no Devo masculino que assume o sistema reprodutivo como um todo, levando a doenças e distúrbios do metabolismo.

KROTHAF*



Figura 58 – KROTHAF

Este símbolo foi canalizado para tratamento específico da estrutura óssea. É um poderoso regenerador da calcificação e correção da densidade óssea. O KROTHAF é utilizado em fraturas e deformações ósseas.

Toda a estrutura do esqueleto e seus suportes, como músculos, ligamentos e tendões, são trabalhados e a energia do Devo deste símbolo é regenerada. O KROTHAF acelera as reações químicas internas da reprodução óssea e, portanto, o processo de recuperação de fraturas.

Quando usado em conjunto com OM LEMYT criamos uma condição muito intensa e prolongada para corrigir as deficiências mais profundas na estrutura óssea. Sua união também é indicada para doenças degenerativas que atuam no esqueleto.

Em tratamentos e transplantes de medula óssea, essa combinação pode ser útil, pois reduz o efeito de rejeição dos implantes. O mesmo acontece com a diferença de potencial elétrico entre o sangue da pessoa e o metal das próteses que ela está usando.

OM LEMYT*



Figura 59– OM LEMYT

Este símbolo é um regenerador de DNA, específico para a estrutura celular e tecidos do corpo humano e animal. É um arquétipo ligado ao registro Akáshico universal e pode acessar todo o mapa de DNA de qualquer ser vivo. Desenvolve um tracking para que a energia vital circule novamente pelos pontos exatos, e assim se realinha para um processo de restauração das membranas celulares e atômicas dos tecidos.

Este com um potencial energético na faixa entre 25.000 a 75.000 Angstroms, que aumenta e acelera o potencial de regeneração dos tecidos.

Pode ser utilizado sem problemas com o KROTHAF, pois ambos vibram em padrões de regeneração tecidual. O OM LEMYT é muito

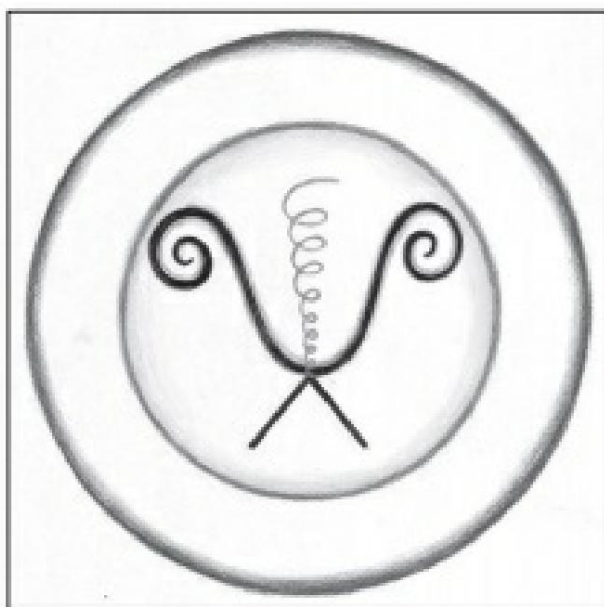
principalmente para outros tratamentos, como câncer, e neste caso pode ser associado a SELT, regeneradores, antibióticos e em cirurgias específicas.

Seu uso associado à acupuntura e outras técnicas auxilia nos tratamentos e acelera a recuperação.

Por ejemplo, en casos de lordosis y complicaciones de la columna, donde muchas veces es necesaria la cirugía espiritual para poder sanar el proceso, o donde tenemos que desarrollar un clon de los tejidos superiores e introducirlos en la realidad física a través de nuestro equipo espiritual de apoyo.

Ele não apenas permite a leitura dos 32 corpos do universo Teta, mas também atua em realidades paralelas quando combinado com os símbolos dos Arcanjos e Mestres, para criar um equilíbrio e restaurar o padrão de metabolismo original do genoma adâmico das pessoas.

Sugere-se a utilização do OM LEMYT para criar uma condição de bem-estar metabólico na regeneração celular dos tecidos de pessoas e animais, para correção do padrão original das células. Portanto, usá-lo com o MANTANTAR é magnífico.

SALATIEL*



Figura 60 – SALATIEL

O SALATIEL atua no nível vibracional atômico do sangue, e restaura as qualidades energéticas além de eliminar as informações de nanotecnologias que possam existir. Também eleva as oitavas da energia do sangue e reabilita o Deva terrestre com os Devas estelares.

Por ser um símbolo que tem como mentores a energia do amor incondicional, semelhante à energia de UTAI FUMIRE, gera uma condição de forte estimulação no sangue, que ajuda a eliminar os impulsos contrários. Isso cria uma condição de clareza nas reações cognitivas e psíquicas, para acelerar o despertar da consciência.

Agnitron e Salatiel, detentores deste símbolo, são seres da hierarquia de Sanat Kumara e que o ajudaram a cumprir sua missão na Terra e a manter o amor cósmico. Portanto, a energia desse símbolo está ligada a uma ilha paradisíaca de Havona, também chamada de Salatiel, justamente por ser um nome consagrado como Portal do Amor Cósmico.

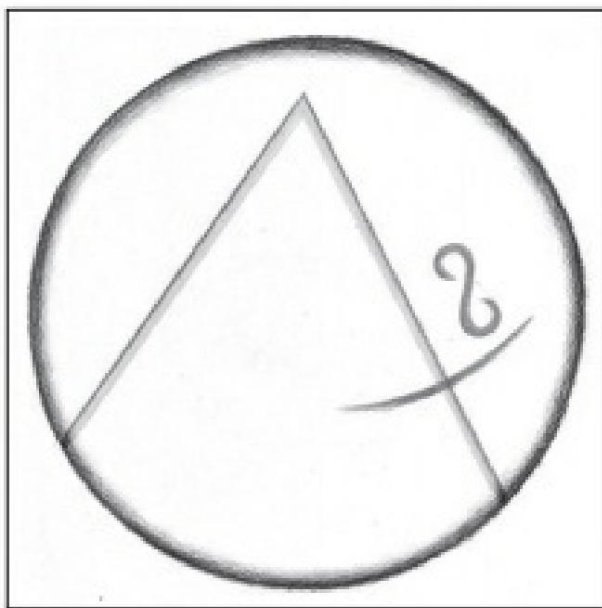
Como o sangue é responsável pela vida e vitalidade das reações químicas, o símbolo SALATIEL possui um gradiente de energia que deve ser utilizado em todas as terapias para elevar o padrão energético do sangue. Ajuda a eliminar a memória celular negativa dos traumas, simplesmente programando-a para esse fim, a fim de restabelecer o equilíbrio emocional e psíquico da pessoa.

Quando usado com o SEI HE KI, remove traumas da linha ancestral da família, incluindo medo, culpa, raiva e outras formas-pensamento intrusivas ou hereditárias, que são armazenadas no DNA do sangue do usuário. Esse tipo de tratamento é longo e exige mudanças na alimentação, na convivência com as pessoas, entre outras questões, pois altera a sensibilidade e o campo eletromagnético do paciente que está sob efeito duradouro dessa alteração da vibração no sangue.

O sangue é um fluido complexo que produz ectoplasma, não só no aspecto físico, é o elo com os corpos sutis e com as realidades que vibram, o que permite a troca de energias multidimensionais. Além disso, é também o veículo alimentar entre as realidades paralelas, que cria a condição energética entre as 12 realidades do universo Teta.

O sangue é uma chave importante para muitos aspectos, como a clonagem e a regência genética do Odú estelar e espiritual, que os grupos renegados buscam. Parte dos implantes tem como objetivo buscar informações no sangue, para recriá-las em laboratórios. Dessa forma, eles tentam entender o processo endócrino humano e as raças híbridas criadas com DNA terrestre. Por esta razão, Agnitron e Salatiel sustentam a energia deste símbolo e merkaba, a fim de poder, juntamente com as equipes de Santa Esmeralda, libertar os necessitados.

TIA*



Figura 61 – TITA

É considerada uma pinça gravitacional com capacidade de unir artérias, tendões, músculos, como uma sutura etérea que une os pontos que se rompem.

É normalmente utilizado no tratamento de rupturas de tendões e fibras musculares. Por ter uma solução química semelhante a um antibiótico e um estimulante celular. Pode ser considerado um complemento aos regeneradores, que cria um campo magnético para regenerar os tecidos que estão sob sua superfície. Também gera bioplasma celular automaticamente, acelerando as curas que lhe são dadas.

OM LIPOTIA***

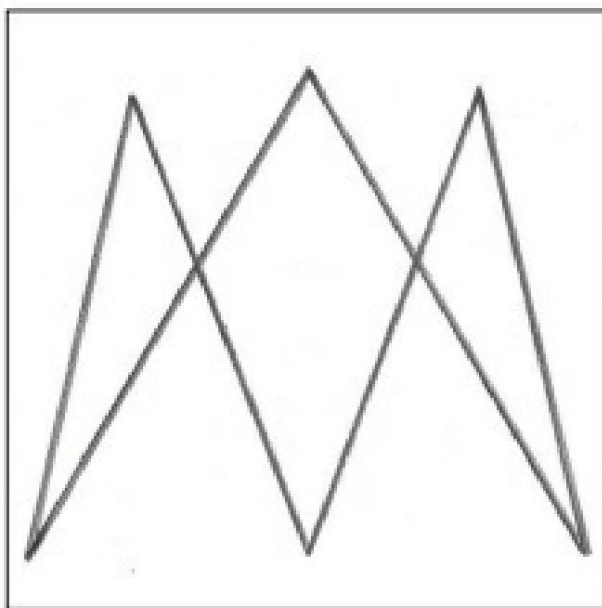

Figura 62 – OM LIFOTIA

Este símbolo foi canalizado para apoiar os tratamentos estéticos e a regeneração celular do corpo. OM LIPHOTHY ajuda a queimar gordura e recupera a memória celular original, além de eliminar padrões Elementais e emoções que causam distorção celular levando ao acúmulo de gordura.

Esses efeitos se devem a uma alimentação irregular, já estabelecida desde a infância, com produtos que contêm corantes, conservantes, gordura trans e inúmeros outros elementos que desencadeiam a formação de radicais livres. Assim, o padrão de memória original das células é perdido e surgem desvios do padrão de reprodução.

Além do estilo de vida sedentário, sem contato com os Devas da natureza, surge o acoplamento de miasmas e células corrompidas pelas formas-pensamento mais densas e ligadas ao inconsciente coletivo da humanidade. Neste caso utilizamos este novo símbolo, que vai atuar dentro do ciclo reprodutivo das células e vai restaurar o padrão original, mas tem uma limitação: o parâmetro psíquico da pessoa.

A mudança do parâmetro psíquico é essencial e necessária para que este símbolo e toda a gama que através dele atua tenha maior capacidade de atuação, e com isso mude o padrão de reprodução das células.

adiposo Mudar a dieta é um aspecto necessário para acelerar o processo.

A busca de exercícios e técnicas para estimular o uso das células ajudará o padrão vibratório da intenção, mais a energia do símbolo, a ser introduzido na reprodução das células. Dessa forma, eles gerarão a nova camada de tecido e uma nova carga de energia será estabelecida nos pontos mais fracos.

O fato de permitir que o corpo elimine o tecido adiposo indesejado é uma questão que envolve a parte mental da pessoa, além da reeducação alimentar. O símbolo OM LIPHOTHY permite que o novo padrão molecular seja inserido nos Devas do corpo, o que pode até levar a um efeito de diminuição do “desejo” de má alimentação, a partir do controle da mente e produção adequada de neurotransmissores como a serotonina.

Pode ser usado em conjunto com OM BOTANW para criar uma diminuição do tecido adiposo e fortalecer os músculos. No entanto, insistimos na necessidade de exercícios para ativar as células e mudar o padrão de memória celular. Para quem não gosta de exercícios ou não pode praticá-los, a situação é mais delicada porque o processo é mais lento e depende do conteúdo da alimentação.

Sobre o tema alimentação, existem muitos estudos e não é nosso objetivo nos aprofundarmos nisso. Fazemos apenas o alerta de que a alimentação saudável é muito importante para a produção de neurotransmissores, além do que a ciência conseguiu demonstrar.

Já é amplamente dito que a adição de vitaminas a alimentos como biscoitos, muito consumidos por crianças, não são absorvidos pelo organismo. Mais um motivo que mostra a desnutrição que até as pessoas com sobrepeso apresentam. Recomendamos que procurem ajuda de profissionais da saúde em alimentação, ortomolecular ou endócrina, caso apresentem alguma disfunção.

OM BOTAN***



Figura 63 – OM BOTANW

Símbolo que pode ajudar a dar aos tecidos do corpo humano uma estrutura rígida e firme. Permite tonificar os músculos, aproveitando o próprio mecanismo que regenera as células. É um acelerador do processo bioquímico do organismo e pode ser utilizado na prática de exercícios, quando o tecido muscular precisa ser recuperado. Ao fazer um esforço muscular, algumas células se rompem e quando vão se recuperar, o OM BOTANW insere um novo Padrão de Ondas Cerebrais, constituindo a condição de tônus dos tecidos.

Atua de forma a gerar novas informações na musculatura da pessoa, e aproveita a qualidade dos demais símbolos que atuam com ela, o que permite reformular o padrão celular do corpo e alterar a memória celular.

Para utilizá-lo, é necessário que a pessoa o utilize dentro do seu próprio ritmo de exercícios físicos, dando o comando para fortalecer e rejuvenescer o tecido muscular. Isso significa, em primeiro lugar, a mudança de atitudes e de pensamento para administrar o novo padrão metabólico que as células vão adotar, nas atividades físicas.

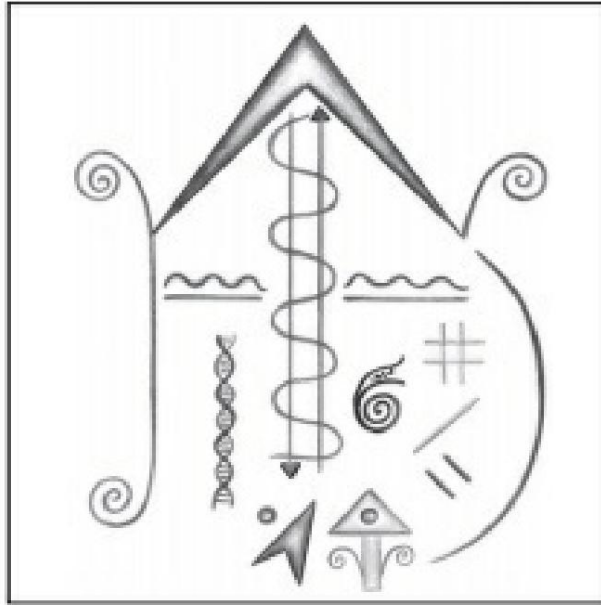
É um símbolo que vem para ajudar as pessoas que buscam um corpo físico saudável, baseado na premissa “mente são, corpo são”. para que o

pessoa pode se beneficiar do OM BOTANW, ela tem que ser a favor dessa linha de pensamento e permitir que um novo parâmetro de informação seja inserido como reprogramação dentro de suas células.

Os alimentos que a pessoa consome, e principalmente as proteínas, carboidratos e aminoácidos, serão utilizados pela inteligência dévica deste símbolo. Isso ocorre para criar uma nova linha de nutrição celular, que permite que a quantidade correta e específica seja direcionada para cada célula do corpo e, assim, dar aos músculos e tecidos o melhor desempenho possível que é necessário para essa abordagem da nova célula consciência e psíquico do resto do corpo.

A ação de reprogramação celular terá efeito em 2 a 3 semanas, mas nas primeiras vezes que é usado, é perceptível a ação da nova dinâmica sensorial das células.

No entanto, é necessário treinamento, tanto físico quanto mental, para que o corpo esteja saudável, e para que seja conduzido de forma harmoniosa com a alimentação.

O outro aspecto dentro desta linha de posicionamento é a substituição de cautelas e íons dentro dos alimentos, que podem ser inseridos na linha de ortomoleculares ou oligoelementos. O uso do símbolo OM BOTANW permite que a estrutura da célula seja melhorada em uma faixa de 30 a 60%.

Pode ser utilizado na linha de cosméticos, conforme já explicado nos cursos, com antibióticos e regeneradores. Essa combinação é muito interessante, pois permite que os efeitos dos produtos químicos em cosméticos sejam acelerados em até 80% em relação à sua ação.

O efeito de potencialização se insere diretamente no parâmetro psíquico das formas-pensamento que se dirige ao corpo e aos tecidos. Isso torna o símbolo um transmissor dessa intenção e a expande dentro das mudanças celulares e das informações que o RNA mensageiro vai depositando na nova cadeia que está se formando.

Com base neste conceito, todos os cremes e loções podem ser utilizados como veículo de regeneração. Ao capacitá-lo corretamente e

vezes sucessivas, resultados satisfatórios serão obtidos. Isso já foi vivenciado por muitas pessoas nos últimos anos da Cura Quântica Estelar e os resultados foram tão satisfatórios que nos levaram a buscar algo mais específico, como o que acabamos de apresentar.

Ao estudar a sequência das cadeias de aminoácidos é possível ativar o DNA, como já discutimos em outros materiais. Isso permite o desenvolvimento de uma sequência de ativações do corpo, que possibilita o alinhamento dos 32 corpos e ao mesmo tempo a transposição de frequências do passado terrestre pelos corpos criogênicos e estelares. Estes últimos, que possuem um DNA distinto, podem ajudar a alimentar o desenvolvimento do despertar psíquico para aqueles que buscam essa nova conexão.

SÍMBOLOS PARA CLONAGEM VIBRACIONAL

Esses símbolos ajudam no processo de clonagem de um órgão etérico, para melhorar o órgão danificado no corpo físico.

VANTIL*



Figura 64 – VANTIL

Regenerador interdimensional, que permite que o material genético dos corpos sutis seja descarregado para o corpo físico. Este símbolo acelera o desempenho dos outros regeneradores. O VANTIL é utilizado em cirurgias espirituais, que requerem a clonagem sutil de órgãos com energia fraca.

No processo das células-tronco, esse símbolo também é muito importante, pois estabelece o equilíbrio da energia da nova célula, que vai se inserir no órgão comprometido, com energia densa e desequilibrada.

O velho e Arcanjo Metaton, detentor da Ordem da Fraternidade Rosa de Orion, transmitiu este símbolo para poder inserir novos códigos de amor e perdão nas pessoas. Essa energia é importante nas cirurgias, para o perdão e para os Mestres estruturarem o processo de clonagem no plano sutil e para a restauração no plano físico.

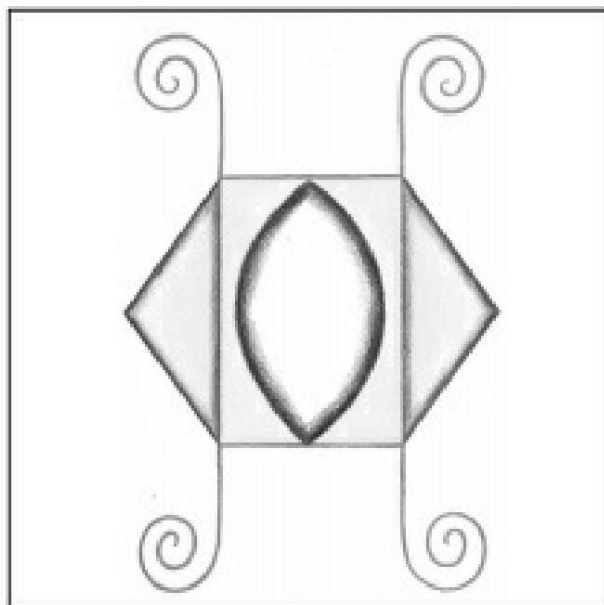
Como explicamos anteriormente, as formas-pensamento e seus Elementais geram a contaminação do sangue e de todo o campo eletromagnético, por isso o VANTIL se utiliza do poder do amor e do perdão para acelerar a harmonização necessária em uma cirurgia espiritual.

O VANTIL alinha a energia e o ectoplasma do corpo Mental Inferior ao Físico. Mas ajuste a energia do corpo Moroncial para o Mental Superior, para que haja um equilíbrio dinâmico entre as forças e o ectoplasma que os 9 corpos produzem dentro da Barreira de Frequência. Este procedimento cria a condição de limpeza e atuação das equipes Metraton, entre elas as dos amados Mestres Kuan Yin e Lanto.

A aplicação do VANTIL gera uma profunda condição de acoplamento do ectoplasma sutil e limpo, o que cria um campo mais amplo de vitalidade na pessoa, e por isso também é utilizado como estabilizador do corpo emocional, já que ele, dentro de seu áureo gama de Radiação ativa o despertar dos Devas do corpo humano e conecta as hierarquias dos amados Elohins ao campo energético e ao campo emocional. Também serve para abrir a frequência dos templos sutis regidos pelos Elohins.

OM CLOM**



Figura 65 – OM CLOM

Este símbolo cria a energia de reprodução dos órgãos no plano sutil, geralmente no corpo Raneshico ou além dele. Quando temos que baixar a egrégora de um órgão ou célula defeituosa no plano físico, temos que buscar no plano sutil um órgão sadio, que não tenha as informações desarmoniosas do plano Físico. Para isso temos que criar um portal dimensional no qual pode ser feito um download de um órgão saudável para um doente.

Em primeiro lugar, o órgão físico deve ser limpo e energizado antes de inserir nele a energia do OM CLOM, pois a diferença de energia gera fortes efeitos que devem ser diminuídos a fim de proteger o potencial de absorção de informações saudáveis do novo. órgão, que está sendo montado.

Na verdade, o que baixamos são as informações genéticas saudáveis de um corpo sutil, o que para muitos videntes pode parecer uma clonagem direta, uma vez que o novo órgão pode ser visualizado, mas do ponto de vista quântico o que ocorre é o acoplamento das informações saudáveis que restaura o equilíbrio.

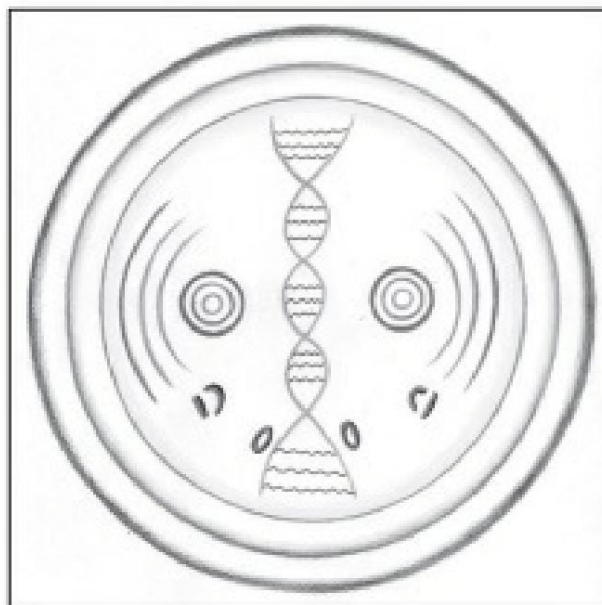
Por esse motivo, deve-se fazer uma limpeza profunda na pessoa antes de realizar essa técnica. O OM CLOM pode ser usado em conjunto com todos os outros símbolos de Regeneração, Antibiótico, Precipitador e Transmutador, pois isso gerará uma nova vibração para que a cirurgia ocorra.

Em geral, os médicos da Ordem de Santa Esmeralda, as equipes Bezerra de Menezes e seus colaboradores são as entidades que mais utilizam esse símbolo, e costumam estar presentes quando solicitados pelos realizadores quânticos.

SÍMBOLOS ANTIBIÓTICOS VIBACIONAIS

Abaixo você verá uma série de símbolos que podem ser usados em todos os tipos de tratamentos. Colaboram com a limpeza de células e tecidos, na eliminação de miasmas, na limpeza do sangue, entre outras atividades.

STELIK*



Figura 66 – STELIK

O STELIK é utilizado por médicos telúricos relacionados ao 5º Green Lightning e está conectado ao Orion Command em Betelgeuse, que o desenvolveu junto com os representantes da Belatrix.

Este símbolo desativa chips e implantes extrafísicos, sendo utilizado em conjunto com o DAY KO MYO ou o KEE. Também é usado para combater a ação nefasta dos MIBs Rigel, Capela, Boronak e Tau Ceti em conflitos de grande escala, registrados no inconsciente humano.

Ele se vira para a esquerda a fim de desacoplar o campo vibracional dos corpos sutis onde estão localizados os chips. Para inserir um cristal de equilíbrio e cura, ele deve ser usado no sentido horário. O STELIK normalmente trabalha em 4D e 5D, onde está a maioria destes.

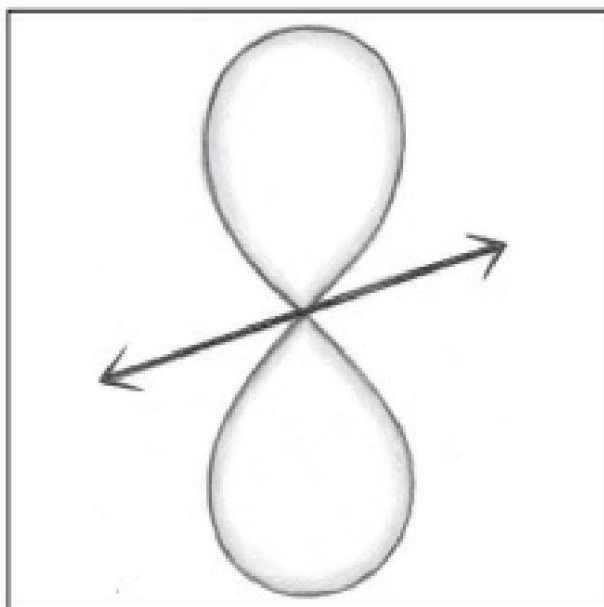
implantes.

KOORAX*



Figura 67 – KOORAX

Poderoso vórtice de limpeza energética do sangue que atua em conjunto com MAXAM. É usado para limpar e desmagnetizar hemoparasitos extrafísicos.

Devolve à pessoa sua verdadeira herança genética, que ajuda a desprogramar o karma adquirido pelas formas-pensamento que o plasma sanguíneo absorveu durante a jornada de encarnações do ser.

Pode ser usado em pessoas com doenças infecciosas e contagiosas para ajudar a eliminar os Elementais que essas doenças causam e na restauração dos padrões originais da genética e do sistema imunológico do ser. O KOORAX deve ser projetado girando-o para a esquerda e é inserido nos chacras e nos órgãos afetados, podendo inclusive aumentar a atuação do chacra Cardíaco, pois insere uma nova corrente eletromagnética. Pode ser usado em animais e plantas.

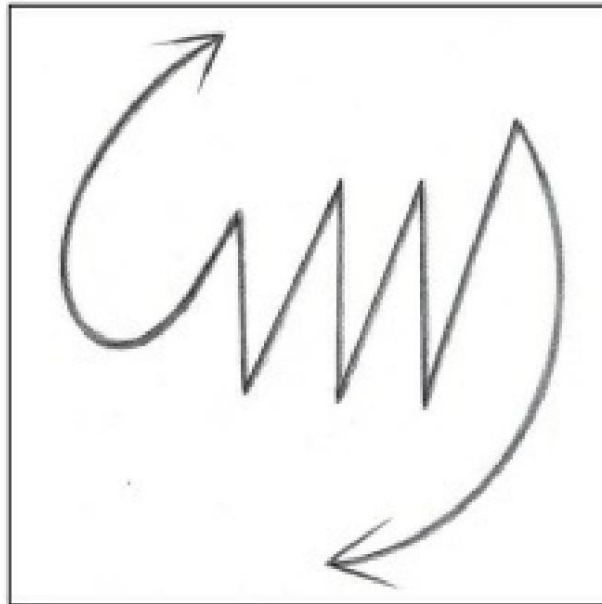
As falanges dos médicos espirituais usam este símbolo para ajudar a restaurar as pessoas, o que muitas vezes permite "recuperações milagrosas", às quais os médicos não sabem a que lhes atribuir.

MAXAM*



Figura 68 – MAXAM

Símbolo para limpar as energias do sistema linfático, o que ajuda a realizar uma purga biológica de Elementais em nosso organismo. Esses Elementais, quando localizados no sistema linfático, podem levar à formação física de furúnculos ou outros processos semelhantes na pele da pessoa. Deve ser usado em conjunto com KOORAX para acelerar o processo de eliminação do plasma do sangue. Pode ser aprimorado com CHO KU REI.

SELT*

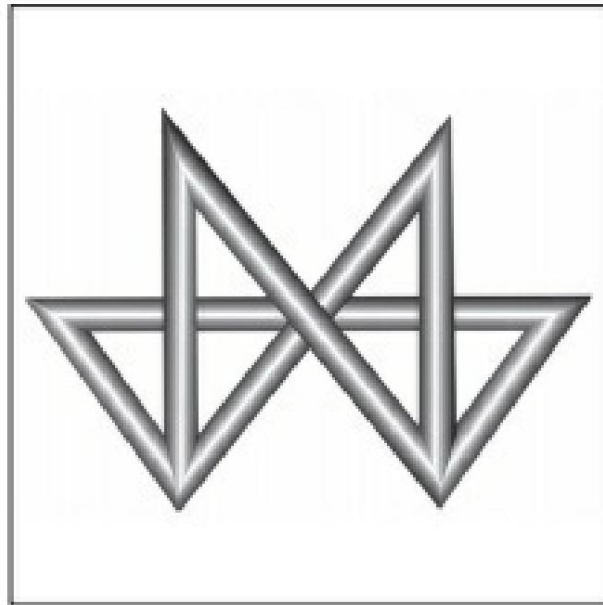

Figura 69 - SELT

Símbolo do mestre Hilarion, que serve para proteger contra a radiação. Ajuda a curar doenças relacionadas à contaminação por efeitos de radiação e quimioterapia.

É um regenerador vibracional e estabelece uma linha de ajuste entre os 32 corpos, para que a frequência dos corpos de luz Moroncial, Elohínico, Arcano e Crômico seja “baixada” (ou baixada) em direção ao mundo físico. Assim, cria uma vitalidade que ajuda a combater a ação degenerativa da radiação externa e dentro do corpo. O SELT bloqueia parte da radiação criada pelo POC da pessoa, mas também exige que a pessoa mude sua frequência mental para que o padrão de doença e a incompatibilidade do corpo na memória celular possam ser alterados.

Ela basicamente modifica os padrões de informação celular, por isso a temos utilizado com resultados muito bons no atendimento a situações de câncer e outros padrões degenerativos.

Analisar sua configuração, onde o DAI KO MYO e as letras lemurianas de Aldebaran e Sirius são utilizados para fortalecer o arquétipo dos Elohin Magnetron e Stactron, que são os seres energéticos ligados à egrégora das radiações cósmicas. O Cinturão de Fótons e outras radiações estelares, como gama, táquions, quarks, grávitons

e outros ainda desconhecidos passam pelo crivo desses irmãos, que ajudaram na configuração estelar da Terra e do Sistema Solar.

Enviados diretamente de Alpha & Omega, esses seres trabalham com Mestre Hilarion para estruturar um programa para reduzir as taxas radioativas que a humanidade gerou com suas experiências imaturas com a energia nuclear.

Esses seres, sob a supervisão de Hilarion, também ajudaram a canalizar várias técnicas de cura para minimizar os efeitos da doença da radiação e reduzir as taxas dessas energias na atmosfera terrestre.

Os comandantes Kyron e Kryon trabalham com esses seres irmãos, juntamente com as naves da Federação e da Confederação, para ajudar a descontaminar o planeta. Este trabalho está conectado com os 22 Raios e com várias hierarquias. No caso de curas relacionadas a pessoas, em suas consultas, podemos dar como exemplo o câncer causado pela exposição excessiva aos raios X, bem como em trabalhos relacionados a reatores nucleares. Este símbolo ajuda a reduzir os efeitos da degeneração celular causada pela radiação.

O SELT deve ser usado com outros símbolos de antibióticos vibracionais e regenerativos. Sua função é harmonizar os padrões de emissão radioativa das células e restaurar o padrão original do DNA da pessoa. Deve ser usado pedindo a ajuda do Mestre Hilarion e sua equipe.

Muitas vezes é necessária a presença de uma equipe cirúrgica para remodelar os ângulos das ligações químicas das células e das próprias proteínas e pontes de hidrogênio do organismo, pois, ao serem afetadas pela radiação, provocam a formação de $H\ddot{y}O\ddot{y}$, ou seja, água oxigenado, o que causa queimaduras típicas de excesso de efeitos radioativos.

A energia verde deste símbolo é muito interessante, pois também auxilia na concentração, dentro das diversas projeções mentais em campos radioativos da Fonte, onde o Cinturão de Fótons é foco de estudo e expansão de nossa consciência. Também onde muitos discípulos se projetaram e se aproximaram de uma nova realidade, ainda pouco assimilada, mas

isso será muito importante para cada ser humano dentro de seu caminho particular de libertação e ascensão.

YANKIN*



Figura 70 – YANKIN

Este símbolo me foi transmitido por um Zeta Reticuli, durante o tratamento de uma criança soropositiva para o HIV. Trata-se de um holograma bidimensional de um robô cibernético, que realiza uma análise de DNA da pessoa com algum tipo de infecção. Sua forma remete ao DNA dos corpos sutis até os registros da memória do Mental Superior, ou seja, de todo o sistema imunológico.

Sabemos que o YANKIN cria uma condição para corrigir erros de leitura no sistema imunológico, por isso pode ser utilizado em todos os tipos de doenças contagiosas e degenerativas que interferem na memória celular da pessoa, como nos casos de Lúpus e hepatite .

A pessoa deve estar ciente de que estamos atuando em um plano sutil, o que pode causar uma melhora no corpo físico, mas não nos livra do vírus. Com o YANKIN o sistema imunológico infectado pode ser ativado, para que ele possa reagir e direcionar o padrão genético para a melhor forma de desenvolver essa atividade imunológica.

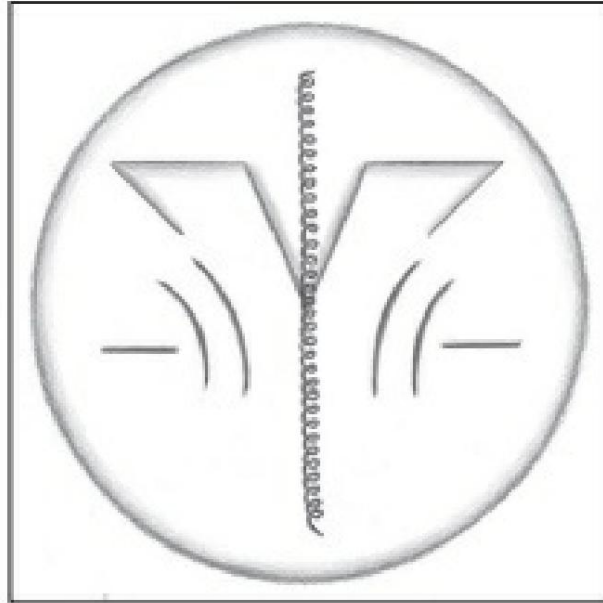
Por ser um robô cibernético de tecnologia extraterrestre, ele entra na frequência quântica celular e atômica de forma interessante, pois pode ser utilizado em conjunto com os antibióticos KOORAX, MAXAM e STELIK; estabelecendo assim uma proteção da membrana citoplasmática das células do corpo, principalmente dentro das células do sistema imunológico e do sistema linfático da pessoa infectada.

Este tipo de tecnologia está sendo usado em investigações secretas por institutos do Governo Secreto e grandes empresas, que o obtiveram em programas secretos do Pentágono e outras agências de segurança de primeira linha. A exemplo da tecnologia Gray, cuja tarefa é desenvolver vírus cibernéticos capazes de serem inoculados no sangue de uma pessoa, para desempenhar funções como trabalhadores mecanizados, com programação definida ou controlados por computadores via rádio.

Recentemente foi anunciado um estudo sobre este tipo de tecnologia e o ambicioso plano de criar robôs virais que possam, de forma controlada, destruir vírus e bactérias e eliminar células cancerígenas. Na verdade, são projetos baseados em tecnologia sideral, e que foram oferecidos aos norteamericanos e outros países em troca do acordo feito nas décadas de 40 e 50, quando os militares e grupos políticos da época concordaram em colaborar com as raças não confederado.

OM THALOOM**



Figura 71 – OM THALOOM

Este símbolo é um extrator de implantes de nível celular, desenvolvido especificamente para atuar contra a alta tecnologia dos grupos liderados pela Ordem do Dragão Negro. A tecnologia moderna dos Alpha Dracos, Citraks, Grays, Zetas e outros representa a maior coleção de pesquisa, bem como tecnologia derivada que a SGS aperfeiçoou desde o evento de Roswell em 1947. O OM THALOOM lê uma estrutura celular e ligações de aminoácidos, permitindo compará-lo com a estrutura original nos corpos sutis, o padrão original do DNA da pessoa e a sequência correta de suas combinações, localizadas entre o Moroncial e o Melchireck.

Ao avaliar as diferenças tenta criar condições energéticas para eliminar a programação existente da dita nanotecnologia. Atua também na estrutura do sangue, o que lhe permite limpá-lo e estabilizar o padrão energético.

Como antibiótico deve ser usado com o YANKIN, para consolidar a comparação da energia sanguínea e corrigir a imunodeficiência. Em geral, os implantes se inserem como uma estrutura complementar das cadeias genéticas do hospedeiro, e por isso o organismo não o reconhece como intruso. É por isso que a maioria dos implantes tem estrutura orgânica e poucos são metálicos, como geralmente se pensa, como resultado das informações divulgadas pela mídia.

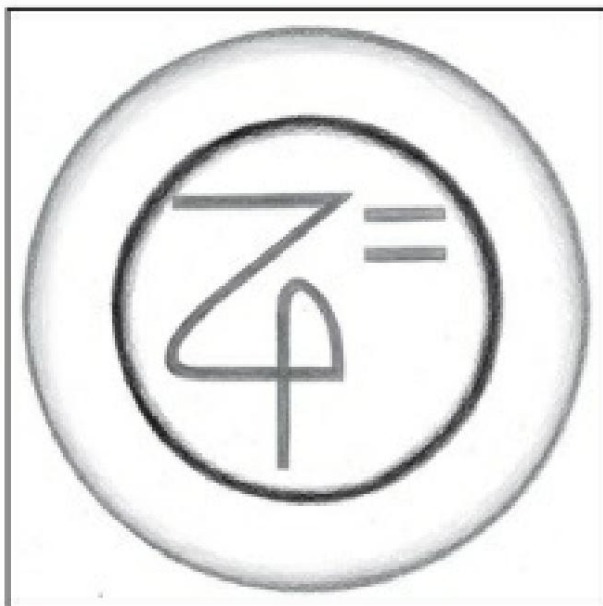
Quando usado em conjunto com o KOORAX, MAXAM e STELIK, cria-se uma condição de limpeza muito profunda, que os induz a entrar nas frequências de formação celular e duplicação das fitas de DNA, que podem ser aproveitadas para ajudar a proteger o GNA de quem está nesse processo. Se for associado aos símbolos de regeneração celular e sanguínea, serão obtidas condições para acelerar o padrão metabólico de rejuvenescimento e correção da memória celular de pacientes com doenças degenerativas.

O OM THALOOM nos ajuda a harmonizar nossos processos mentais e celulares, pois emite uma frequência energética que acomoda uma energia de descanso e relaxamento dentro da pessoa que o recebe em autoaplicação,

apenas pela mudança que ele introduz dentro das células. Atua dentro da estrutura energética dos Devas do corpo e das células.

SELAPH*



Figura 72 – SELAPH

Este símbolo é usado para reduzir o excesso de colesterol. Pode ser pensado como um micro-robô cibernético das equipes médicas Stellar, ajudando a capturar moléculas de colesterol e outros intrusos da corrente sanguínea e da vesícula biliar.

É normalmente utilizado em conjunto com os antibióticos MAXAM e KOORAX para potenciar o efeito de eliminação do colesterol das paredes das artérias e paredes da vesícula biliar. Pode ser usado para limpar o sistema linfático, aplicar em Acupuntura, drenagem linfática, etc.

Deve ser apresentado na cor roxa, mas pode ter outras cores dependendo da necessidade da pessoa. Tivemos um gradiente muito promissor no ajuste do processo de ATP e na remoção do excesso de açúcar das células do pâncreas, onde o aplicamos no pâncreas para controle do diabetes. Portanto, sua aplicação em acupuntura no vaso Baço-Pâncreas acaba ajudando muito.

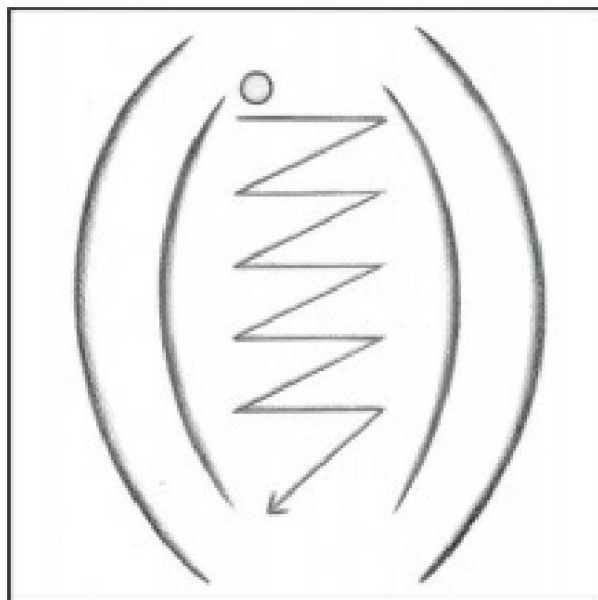
KALU**



Figura 73 – KALU

Micro robô cibernético que atua entre a 4ª e 8ª dimensões. Tem a capacidade de fazer uma limpeza e uma análise áurica na estrutura do sangue.

Inicialmente esses símbolos foram usados apenas para criar um efeito semelhante à transfusão de sangue e hemodiálise, do plano astral. Dessa forma, informações desnecessárias do sangue foram eliminadas do plano sutil e isso acabou interferindo no físico. Na verdade, este símbolo opera no Duplo Etérico do sangue físico.

Porém, como o KALU é introduzido nas principais artérias e veias do ser humano, a partir do corpo Emocional e Astral, tem um poder de atuação mais amplificado para ler o que está no sangue. Também consegue ler se há implantes, nanotecnologia como vírus, bactérias ou fungos no sangue.

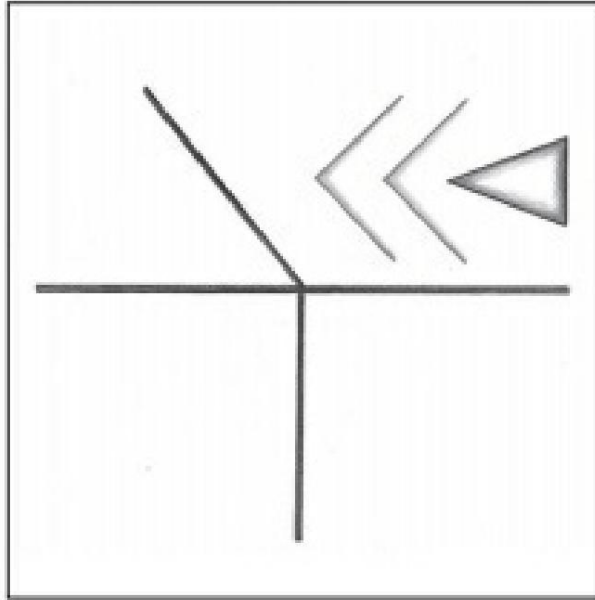
KALU é usado para eliminar a memória e resíduos etéricos de produtos químicos ingeridos por pessoas dependentes ou para reduzir o efeito da ansiedade. Seu uso é para eliminar a dependência química. Requer que este símbolo seja usado com um intervalo máximo de 20 dias entre as sessões. Cada vez que KALU é usado, a presença de outros antibióticos e regeneradores é necessária para o ajuste da energia das mudanças.

produtos químicos no sangue

Recomenda-se que a troca do sangue etérico seja feita pelo menos uma vez por semana, para que se mantenha um maior equilíbrio do corpo emocional do cliente. As equipes médicas da Santa Ordem Esmeralda atuam diretamente com o paciente e criam o vínculo enquanto for necessário.

KRANOTH (HEMORRAGIA) **



Figura 74 – KRANOTH

Também é usado no tratamento do sangue, e tem a capacidade de medir e controlar seu campo eletromagnético e, assim, criar condições para ser um agente coagulante. Utilizamos o KRANOTH em tratamentos cardíacos, vasculares, varizes, veias rompidas e similares, pois consegue estabilizar o gradiente de glóbulos vermelhos e brancos e conseqüentemente induz o sangue a coagular e ajustar.

KRANOTH diminui o efeito de rejeição do sangue contra os metais da prótese porque auxilia o padrão elétrico do sangue em relação ao metal da prótese. Toda cirurgia no plano sutil cria uma cópia da energia na realidade física.

Portanto, quando este símbolo inicia suas funções no sangue sutil, a densidade e a coagulação física são alteradas para melhorar o quadro clínico do sangue.

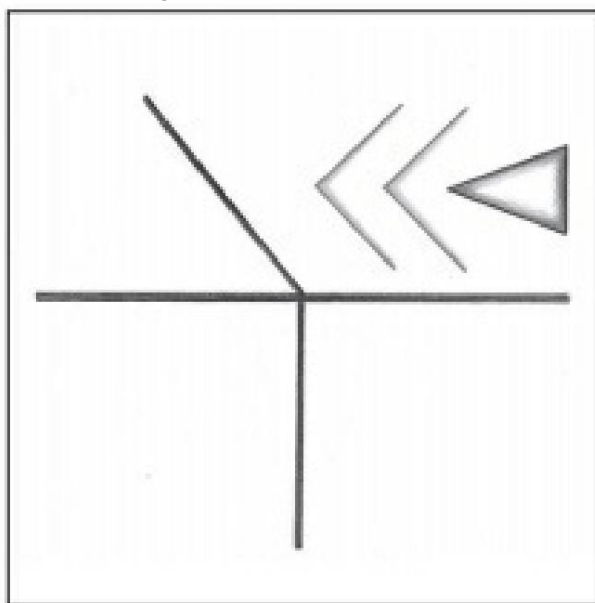
pessoa.

Nas terapias em que a pessoa foi submetida a tratamento cirúrgico alopático e ainda apresenta infecção ou outra condição delicada, quando usamos este símbolo podemos inibir esta condição junto com outros antibióticos e regeneradores. Como a energia do corpo e o poder do sistema imunológico aumentam, há uma razão pela qual a importância deve ser dada à energia que colocamos no sangue dos clientes.

XALEPH**



Figura 75 – XALEPH

Ajuda a remover os radicais livres do sangue da pessoa, mas deve ser usado em conjunto com a linha de antibióticos e símbolos para limpar o sangue. XALEPH atua nos pontos onde ocorre a digestão, como vesícula, fígado e pâncreas, para eliminar os radicais livres. Este símbolo pode ser usado como paliativo para eliminar células estranhas ao organismo, já que se trata de um microrrobô cibernético da 6ª dimensão da Federação, e da Sagrada Ordem Esmeralda. Equipes médicas do plano espiritual aplicam-no através dos corpos Astral e Emocional.

Ao associá-lo a símbolos de defesa e regeneradores, permite restaurar a memória celular original do DNA e as informações que o O RNA retém, e isso permite a mudança das codificações das cadeias de

aminoácidos e bases nitrogenadas onde estava a informação antiga.

Sua combinação com os demais símbolos do CCE gera um processo gradual de amadurecimento da transição e mudança da vibração da memória celular, que levará pelo menos quatro meses para mudar os padrões de vidas passadas ou hereditárias. Quando utilizada em regressões, ficou clara sua eficácia na correção da memória celular na membrana citoplasmática das células.

SÍMBOLOS DE DESOBSESSÃO E LIMPEZA ENERGIA

Esses símbolos listados abaixo podem ser usados para limpar ambientes e pessoas.

SEI HE KI*



Figura 76 – SEI HE KI

Este símbolo atua diretamente nos corpos Emocional e Mental Inferior, a partir da 5ª dimensão. Em geral, este símbolo é ensinado no segundo nível de Reiki, utilizando-o em conjunto com CHO KU REI para realizar curas do aspecto emocional e cármico, que estão relacionados à culpa, medo e outras situações.

A tradução que se faz dentro do Reiki para este símbolo é "Chave para o Universo" ou "Deus e o Homem são unificados", que está relacionada à capacidade do extenso campo emocional do ser humano de criar através de formas-pensamento. Somos todos deuses criadores encarnados. Na Cabala foi relatado que quando um ser humano atinge 10 Sephiroth, ele pode coincidir com Deus, pois dentro das 10 Sephiroth temos nosso potencial divino codificado no GNA, bem como nos respectivos

interferências energéticas com os demais corpos sutis e campos multidimensionais que compõem o ser humano em sua real plenitude.

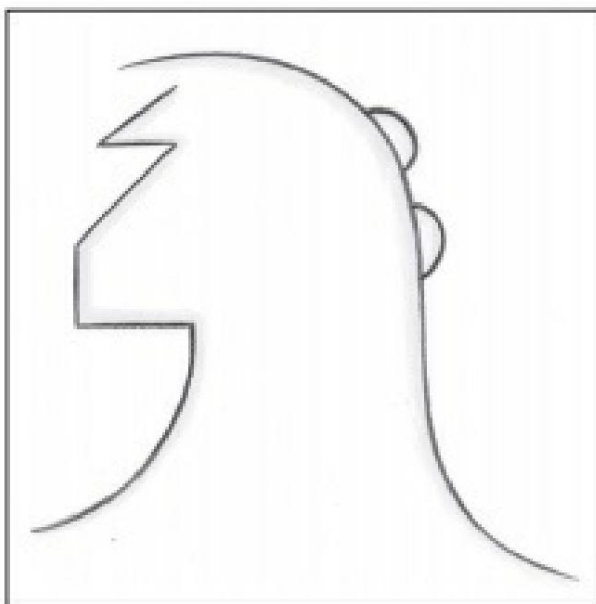
Os dogmas foram estabelecidos para controlar e direcionar o processo evolutivo do ser humano, contrários à liberdade. Este é o processo que estamos restaurando com a Hierarquia dos Mestres e o Comando Estelar, através do despertar de muitas pessoas para a espiritualidade.

Ao usar o SEI HE KI, estamos alinhando o Eu Terrestre com o Eu Emocional, conectados ao I AM em harmonia. Isso pode ser alcançado usando uma linha de apoio de amor incondicional, sem culpa, sem pecado, sem medo, e assim as formas-pensamento que levam à cristalização de perturbações, dor, maldições, etc. são eliminadas da imagem psíquica da pessoa. que eles foram acoplados como resultado da maneira errada de pensar e agir durante nossas aventuras nas várias realidades paralelas.

O SEI HE KI pode ser utilizado em pessoas que apresentam distúrbios relacionados à sexualidade e conexões cármicas, sempre com a projeção de OM SHO e UTAI FUMIRE, para amor e proteção. Quando usado sozinho, como esse símbolo personifica a cura emocional, a pessoa pode acessar ou relembrar situações que foram apagadas de sua consciência e com isso desenvolver um processo depressivo. Também pode ser usado para tratar os chakras, pois esse símbolo traz à tona sentimentos e relações cármicas que estão aprisionados em nosso inconsciente e trancados nos chakras.

Ao usar este símbolo nos deparamos com uma infinidade de Elementais, não só desta vida, mas de muitas outras. Portanto, em questões cármicas, deve ser utilizado em conjunto com o HOKOTÁ, para acessar o registro Akáshico e realizar uma regressão, para que a cura ocorra desde o ponto de origem do problema no Emocional e Mental Inferior. METISTIC também pode ser usado para reduzir o efeito emocional.

Lembre-se que cerca de 65% do corpo humano é composto por água, que é um grande componente emocional. Por isso, nosso corpo emocional é um fator considerável nos processos de cura e deve ser trabalhado com muito carinho. Portanto, o SE HE KI deve ser usado com muito cuidado.

discernimento e pedindo a ajuda do Eu Superior da pessoa, pois não se sabe se o assunto a ser tratado é muito profundo ou complexo.

Muitas vezes o paciente pode não ter capacidade de trabalhar suas questões cármicas, que podem vir à tona ao usar este símbolo.

Para limpar os corpos sutis é necessário aplicá-lo no chakra Cardíaco, seguido pelo menos pelo METISTIC e YAVITH. No que diz respeito à desobsessão e limpeza mais profunda, o SEI RE KI deve ser utilizado com o HOKOTÁ, YAVITH e o SKALIBUR ULTRA, para ancoragem de várias hierarquias.

SEI HE KI HAN***



Figura 77 – SEI HE KI HAN

Esta versão do SEI HE KI representa um merkaba que aparece em tratamentos para dependentes químicos, tabaco e depressão.

Ajuda a eliminar miasmas porque possui duas partes em relação ao SEI HE KI convencional. Essa nova versão atua em polaridade com todos os órgãos duplos do corpo, ou seja, os pulmões (quadro obsessivo) e os rins (vitalidade e ancestrais), além das amígdalas que estão relacionadas ao chakra da Garganta e a todas as capacidades da pessoa. para expressão. . Este símbolo está disponível para a egrégora CCE desde 2006, mas ainda não havia sido incluído em nenhum material.

Este símbolo tem uma capacidade muito alta e é por isso que pode ser usado

junto com antibióticos, para remover os implantes e seus hologramas. Atua com grande precisão na parede do cérebro, entre os dois hemisférios cerebrais, de forma a despolarizar as informações dos contratos de vidas passadas e seus respectivos implantes e hologramas.

A estrutura do Comando Temporário se manifesta sempre que este símbolo é utilizado, e gera um novo campo de energia e proteção para cada pessoa que recebe este merkaba. Os comandantes Yarkaty e Nimaryam são dois dos responsáveis por manter concentrada a energia deste símbolo. Eles unem as forças de Canopus e Sirius para manter o equilíbrio, que atua em conjunto com as forças do Arcanjo Ariel, e com isso cria um novo campo eletromagnético ao redor da pessoa.

Atribuem-se a este merkaba tratamentos de sintomas depressivos, miasmas gerados pelos sintomas obsessivos, debilidade mental, limpeza do sistema endócrino e outros. Além disso, atua na estrutura da molécula de água, minimizando muitos dos efeitos emocionais de seres humanos, animais e plantas.

SEI HE KI HAN pode ser usado com outros símbolos e com a força da desobsessão de YAVYTH. Assim, a energia fica mais concentrada e permite mudanças significativas na energia eletromagnética da pessoa.

HON SHAZE SHO NEN*



Figura 78 – HON SHAZE SHO NEN

Este símbolo pode ser elaborado de duas formas, pois foi canalizado por dois arquétipos pessoais diferentes, que carregam a mesma intenção. A tradução deste símbolo no Reiki é "O Buda em mim alcança o Buda em você para promover a iluminação", ou "O Buda em mim encontra o Buda em você e somos Um para encontrar a Verdade eterna de todos os tempos e lugares" ou "O Pai e eu somos um".

O HON SHAZE SHO NEN tem sido usado para curar pessoas ou alguma situação à distância e em projeções mentais. Deve ser usado com o SEI HE KI ou o CHO KU REI. Também pode atuar na linha do tempo, buscando no passado ou no futuro a resolução de uma situação a ser resolvida ou melhorada no campo emocional, psíquico ou mental de um ser.

Tem a capacidade de atuar desde o corpo físico até o mental inferior, além de ser um portal dimensional para realidades paralelas. Por isso tem sido utilizado para o ajustamento psicológico de personalidades múltiplas, doenças encarnadas noutras vidas ou por imagens obsessivas, que interferem na vida atual da pessoa.

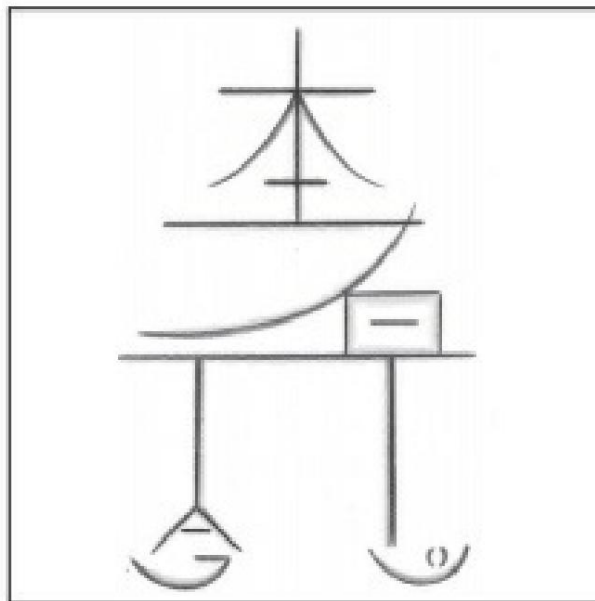
Por ter a capacidade de atuar fora dos limites do tempo e espaço convencionais, pode ser acoplado ao GATE como aliado para acessar vidas paralelas e ao HOKOTÁ para acessar o registro. akáshico

DIA KO MYO*



Figura 79 – DIA KO MYO

Podemos usá-lo em todos os tipos de cura e tem um espectro mais amplo do que CHO KU REI, que parece semelhante, mas foi moldado entre 5D e 6D pelos filhos de Arcturus há milhares de anos.

É um poderoso túnel de energia no tempo e no espaço, que pode auxiliar em diversos tratamentos, principalmente quando a doença já se instalou no corpo físico, como câncer, diabetes, AIDS, hanseníase, etc.

Também pode ser usado na cura à distância porque tem a velocidade da luz superluminal.

DAY KO WAY*

temos que trabalhar com os outros corpos sutis para poder adquirir o GNA ou DNA sagrado. Este trabalho é feito nos outros módulos.

DIA KO HAN***



Figura 81 – DIA KO HAN

A diferença deste símbolo com seus antecessores é que ele possui 7 linhas de desdobramento, o que permite que ele se desdobre nas 7 dimensões dentro do universo Teta. O DAY KO HAN é um split mais potente do DAY KO WAY, pois possui mais dois filamentos, o que lhe confere a condição de ser uma nave sensorial.

Usamos este símbolo como um merkaba para a proteção e eliminação da nanotecnologia nas pessoas. Geralmente bloqueia a tecnologia dos Grays, Zetas e outros povos que ainda vibram entre a 4ª e a 7ª dimensões.

Este é o símbolo padrão usado na maestria do 7º Raio Violeta, porque permite que as capacidades sensoriais floresçam até que a pessoa esteja qualificada para entrar no corpo Moroncial. Podemos dizer que a família de símbolos DAY KO e merkabas são as esferas de aprendizado e o teste interno da capacidade psíquica dos realizadores quânticos.

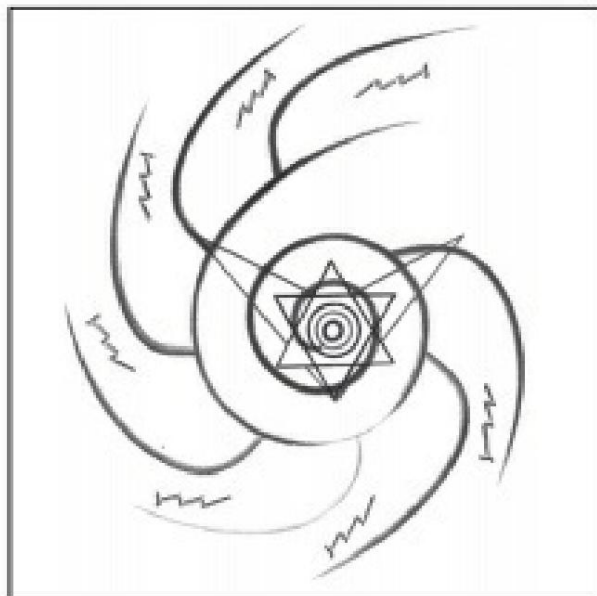
Embora seja usado nas desobsessões de pessoas e almas, é também

um merkaba de projeção astral e mental, podendo ser usado em conjunto com o YAVITH e outros, em tarefas mais complicadas. O DAY KO HAN tem a capacidade de camuflar a energia do performer quântico, para que a pessoa possa entrar em frequências mais densas e não ser detectada.

Você também pode elevar o padrão de energia a um gradiente no qual o facilitador quântico não consegue acompanhar. Por isso é um simulador de capacidades entre o ego e a humildade espiritual de quem o utiliza.

DAY KO ULTRA***



Figura 82 – DAY KO ULTRA

Portal multidimensional que atua nas 12 dimensões do universo Teta e permite desdobramentos das projeções da consciência para outros universos e realidades. Geralmente usamos para fazer limpeza e desobsessão onde há seres da hierarquia de Satanás e equivalentes.

É normal que DAY KO ULTRA seja usado para criar merkabas para limpeza e eliminação de nanotecnologias sutis que existem entre os corpos búdicos e moronciais. Também pode ser usado como uma nave de projeção mental, permitindo acesso a Salvington ou outros locais. Sua propulsão será sempre o poder mental que uma pessoa pode gerar.

A diferença com seus predecessores DAY KO é o nível de energia que

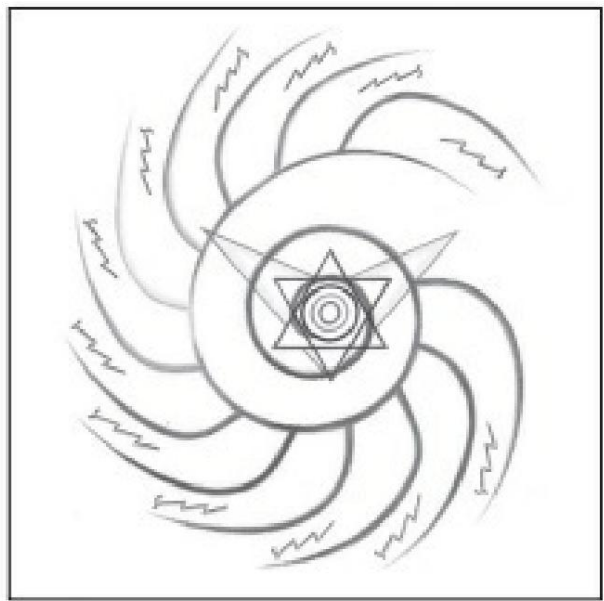
produz. Neste caso temos a matriz de 12, o que sugere uma importante condição de duplicação das 12 realidades em que atuará. Por isso a utilizamos para combater a nanotecnologia e as frotas estelares da Ordem do Dragão Negro e seus discípulos.

Ele pode ser usado para reforçar símbolos de categoria superior, como OM MICHAEL OM, OM SANANDA, OM SHTAREER, ARYEL e semelhantes. Isso porque amplia a radiação cósmica desses outros símbolos dentro do campo psíquico dos corpos sutis do executante quântico ou da pessoa que recebe a energia.

Quando o executante já tiver passado pelas iniciações internas dos 12 Raios, poderá utilizar dentro do DAY KO ULTRA a condição de ajuste e unificação dos 32 corpos de Theta. Faz parte do domínio do ensino dos 12 Raios que o aluno consiga controlar todas as atribuições deste símbolo, que é uma merkaba e uma nave sideral dos corpos de luz acima do corpo Moroncial.

Portanto, todos os alunos da Cura Quântica Estelar e do Método Voronandek & Melchizedek Ascension têm acesso a esta nave e símbolo, mas poucos terão domínio porque é necessária aplicação integral e disciplina, e assim entender o que é o poder do espírito sobre matéria.

YANOK***



Figura 83 – YANOK

Este símbolo funciona como um scanner que permite verificar se a pessoa a tratar possui implantes e qual a sua tecnologia. O YANOK é muito importante na situação atual, onde novos tipos de implantes estão continuamente sendo testados, além das estruturas energéticas que estão inseridas nas pessoas, e a maioria delas invisíveis à clarividência convencional.

Quando usado com um símbolo de alta frequência como os da linhagem dos Mestres, OM SANANDA, OM SHTAREER, OM METRATOM, e outros, este símbolo ativa seu potencial e faz uma análise de todos os corpos da pessoa, desde o plano físico. Isso gera a possibilidade de identificação e as equipes podem começar seu trabalho para eliminar o que está na pessoa.

O YANOK também permite desprogramar as rotinas internas dos implantes, desativando-os e gerando uma matéria inerte que com o tempo pode ser eliminada pelas equipes da Ordem Santa Esmeralda. Tem a capacidade de descobrir os hologramas e as energias intrusivas no genoma da pessoa, o que permite que seja calibrado para identificar doenças degenerativas decorrentes de anormalidades ou implantes.

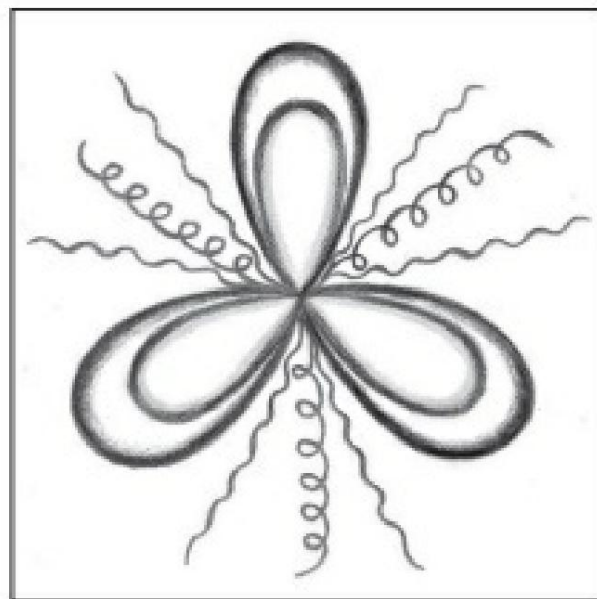
Você também pode se informar sobre os obsessores tecnológicos, que são alienígenas ancorados em realidades paralelas nas pessoas, e com isso consolidar uma solução para a pessoa dentro das linhas de tratamento à distância. Ao uni-lo aos demais símbolos, revoluciona muitas situações, com equipes médicas e os Tronados.

SÍMBOLOS INCENTIVADORES E PRECIPITADORES VIBRACIONAL

São sete símbolos cuja função, entre outras, é a precipitação da energia material e sutil.

CHOKU REI*



Figura 84 – CHO KU REI

Este símbolo foi enviado pelo povo de Orion, há cerca de 800 mil anos, desde os tempos da Revolução Colonial de lá e dos planetas ligados à Conversão de Antares. É muito poderoso porque está acoplado ao inconsciente coletivo de milhares de almas e tem sido usado desde que o Sr. Usui o revisou.

Na linha do Reiki é usado como primeiro símbolo, com o qual não concordo e não recomendo nas técnicas de Rometria. Isso porque ela ancora uma energia simplesmente de poder pelo poder, sem estar ligada a uma energia de amor e proteção.

O poder pelo poder acaba sendo usado de forma muito egoísta, para atingir questões pessoais. Isso o tornou um arquétipo desgastado por ser mal utilizado. O CHO KU REI era usado como símbolo de poder em combate para enfraquecer o Duplo Etérico e o Emocional dos oponentes.

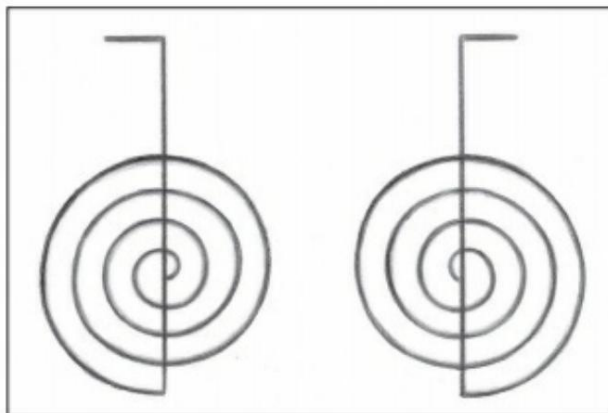
Notamos que o que foi apresentado aqui para uso no CCE é um pouco diferente daquele que o Sr. Usui canalizou. Observe a direção da espiral

no final do eixo vertical. Este símbolo foi captado por uma egrégora do plano 4.4D do mundo Astral, ligada aos Comandos Estelares, que o utilizam para limpeza e restabelecimento da justiça nos processos de desobsessão e doutrinação de almas desencarnadas.

Ou seja, o símbolo é semelhante, mas com diferenças no campo de vibração estrutural, de modo que o poder é centralizado desde a origem de seu criador, que neste caso é aquele que o está utilizando. Por esta razão, o CHO KU REI não deve ser o único símbolo utilizado em situações de cura, pois por ser um forte elo de poder, se o terapeuta estiver desequilibrado por qualquer motivo, este símbolo amplificará este desequilíbrio e poderá causar alterações no destinatário. .

Outro aspecto importante a se observar é o fato de que quando uma pessoa se depara com um quadro de obsessão por magia negra, se for utilizado apenas CHO KU REI, poderá criar um vínculo com os Elementais dessa magia. Quando usado com OM SHO e UTAI FUMIRE, a base é criada para proteção e suporte com discernimento superior e amor incondicional.

A humanidade já falhou por não saber lidar com seu próprio ego e arrogância, o que levou ao isolamento e vampirização de grande número de pessoas. Essa situação pode ocorrer com o uso indiscriminado de símbolos, pois a personalidade humana é facilmente contaminada por agentes nefastos.

CHO KU REI pode ser usado para acelerar processos de cura e restauração, como fortalecer a proteção de suas residências, trabalho, carros e diversas situações, sem esquecer de ancorar o amor incondicional do OM SHO. Isso deve estar bem claro na sua consciência, para que você possa desprogramar o mau uso desse maravilhoso símbolo do inconsciente coletivo.

Por outro lado, devemos comentar que é por isso que muitos símbolos não foram divulgados no passado devido ao mau uso que pessoas imaturas poderiam fazer. Mas devido à atual situação em que o planeta se encontra e à ação direta do Conselho Kármico, chegou o momento de revelá-los e de cada um assumir suas responsabilidades.

efeitos kármicos de suas ações.

Usando o CHO KU REI com a parte superior para fora, fazemos o pedido ao Plano Maior, enquanto, com a parte superior para dentro, a própria pessoa vai fazer o decreto. As quatro voltas na parte inferior são para a precipitação material, enquanto as três voltas são para o plano espiritual sutil.

SKEE - DINHEIRO KEE* - OM KEE



Figura 85 – SKEE, MONEY KEE, OM KEE

Esses símbolos funcionam juntos ou separadamente. Eles são derivados de CHO KU REI, mas com uma base diferente para nivelá-lo mais com a energia da terra na linha horizontal, mantendo o mesmo vórtice central de energia, que está relacionado à materialização das energias no plano físico.

Estão ligados à energia da egrégora dos Exús que atuam no portal entre a escuridão e a luz, para clarear as mentes dos perdidos. Esses símbolos são usados para captar necessidades materiais, pois ampliam nosso campo e capacidade de captação de energias telúricas.

O SKEE foi criado pelas esferas celestes para acoplar os projetos de adaptação genética no processo de implantação de novas formas de vida e novas matrizes genéticas na realidade material da Terra.

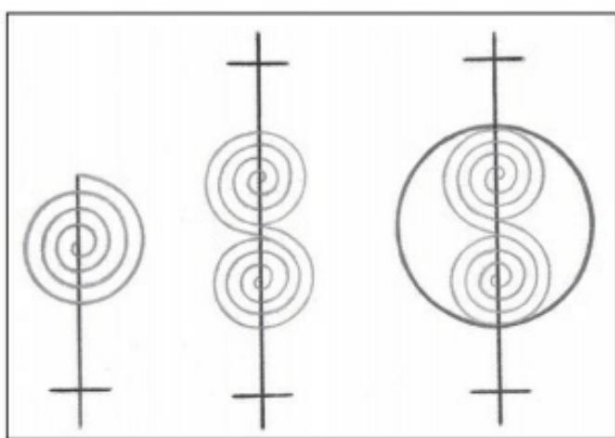
O MONEY KEE é uma ponte entre as energias do ponto Terra para as energias do ponto Solar, conectando a energia de Gaia com a de Ra.

Precisamente aquelas transmitidas pelo nosso corpo através da coluna vertebral e dos respectivos órgãos e chacras que ela suporta.

O ser humano possui dois grandes vórtices de energia, responsáveis pela ativação de nossos chacras inferior e superior. Esses pontos permitem que o MONEY KEE seja usado para precipitar energia. É nomeado por sua capacidade de fortalecer nossa arrecadação de recursos financeiros e materiais para nossas necessidades urgentes.

Este símbolo é protegido pela 6ª dimensão e está ligado ao Comando da Frota Estelar juntamente com Kryon, Kyron, Yashamil, Orgotón, Hanshern, Northon, Hércules, Amazonas, Lord Sirius, El Morya e outros seres que ajudam a ancorar a energia para manter e aumentar os padrões mentais da humanidade, como os planos astral e emocional que se conectam como uma grande malha ou rede.

O OM KEE é o mais forte dos três, onde existe a proteção da intenção e dos arquétipos que a ela estão relacionados. Seu exterior protege e consolida a forma-pensamento ali inserida.

Este símbolo está ancorado desde a 7ª dimensão, e se projeta em direção ao nosso plano material através de nossa malha genética e da espiral do DNA, atuando nas bases nitrogenadas. Também amplia o poder do SKEE e do MONEY KEE, o que permite nossa conexão com o I AM, pois interage com cada um de nossos chacras.

Pode ser ativado em exercícios de respiração, meditação e canalização, além de facilitar a projeção astral.

Você pode usar o SKEE, MONEY KEE e o OM KEE juntos quando quiser planejar sua vida financeira e profissional, no caminho da luz sem causar confrontos e xingamentos aos outros. Eles também reforçam muito o poder do CHO KU REI.

Você tem que entender que eles não são apenas símbolos para a cristalização de nossas necessidades financeiras. São chaves com o propósito de ajudar a alinhar nossas questões financeiras com as espirituais, fator importante em nossas vidas.

Devemos manter o equilíbrio e o bem-estar em nosso mundo físico para que nossa espiritualidade flua em harmonia. O material, o espiritual e o emocional devem estar equilibrados.

Eles também têm outras capacidades, como ajudar a tratar insegurança, fragilidade de caráter e fortalecer a fé.

Esses símbolos podem ser aplicados a pessoas que não querem mais viver, que estão deprimidas e suicidas, além daquelas que se escondem no mundo da ilusão.

KRYA***



Figura 86 – KRYA

Símbolo da linha Karuna Reiki, traz ou libera as energias para criar um estado de equilíbrio. Tem maior atuação quando a pessoa está equilibrada, pois atua através das formas-pensamento. Ajuda com pedidos de questões financeiras, precipitando situações que podem levar ao sucesso. Podemos utilizá-lo para ajudar no processo de assimilação e ação de medicamentos, alimentos e cura de animais.

Ele pode amplificar o poder de KOORAX e MAXAM ajudando a liberar a energia Kundalini para ajustar os sistemas geocêntricos de energia telúrica do corpo nos três chakras inferiores, enviando assim energia para o Coração. O KRYA foi criado a partir dos arquétipos de Orion e pode ser usado com o SEI HE KI para amplificar questões emocionais que precisam ser resolvidas.

Note-se que esta espiral pode ser um Buraco Negro, que se alarga

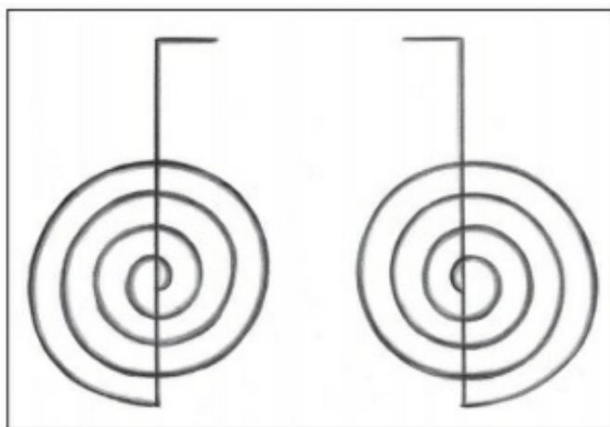
ao infinito o desejo da forma-pensamento. Seu uso exige muita responsabilidade, pois reflete desde o ego humano e nosso Mental e Emocional, que facilmente pode levar ao uso indevido.

Ao utilizá-lo estaremos captando energia do campo astral, esse universo que une nossa matéria. No astral também existem aspectos de escuridão e luz, pois coexistem entidades negativas e Mestres da luz.

TANATRON**



Figura 87 – TANATRON

Este símbolo foi canalizado com o arquétipo da ajuda para abrir os caminhos, o que pode causar interpretações errôneas. É, de facto, a abertura do caminho que se inicia com a compreensão das leis universais e dos seus efeitos na realidade material, bem como da forma como interagimos com o universo que nos rodeia. Para uma abertura espiritual consolidar uma abertura no plano material. Ou seja, não está atrelado ao fator financeiro como as pessoas tendem a pensar imediatamente.

De fato, o TRANATRON permite que o processo de transição psíquica entre os diferentes planos das partículas, do mesmo I AM e dos planos extraterrestres, seja alinhado e sintonizado com o Corpo Mental Superior. Desta forma, o despertar e a abertura dos caminhos dentro do

espiritualidade, pois serve como esclarecimento do caminho espiritual.

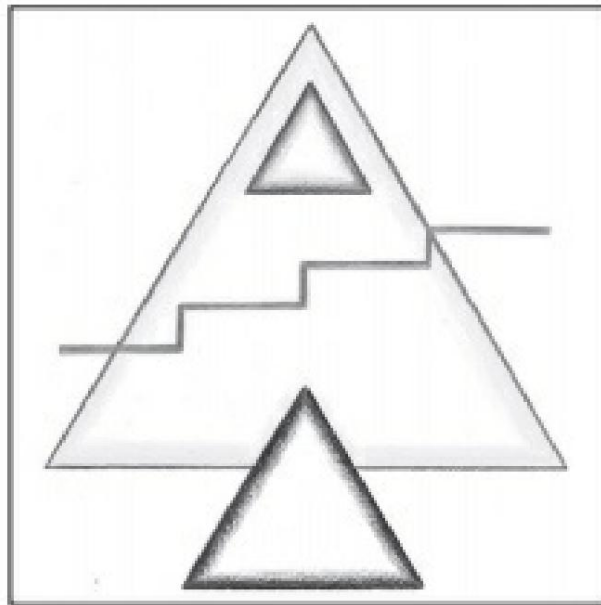
É também um símbolo cabalístico ligado às antigas sociedades esotéricas que desapareceram com o tempo e que fundaram muitas das atuais escolas esotéricas do planeta, que se originaram em outros planetas, e que foram colocadas na Terra pelas almas que aqui começaram. ciclo encarnacional.

O TANATRON ajuda a resolver questões psíquicas, memórias do passado e de realidades paralelas, onde a consciência deve submergir e restabelecer a ligação com os outros planos, onde também atua a alma da pessoa.

Muitas dessas lembranças de outros planos fazem parte do processo que cada um enfrenta, para entender seus sonhos e sua missão espiritual. As demais partículas paralelas que estão ligadas ao mesmo EU SOU fazem parte das almas gêmeas que cada um possui, e que devem estar ligadas no processo pessoal e interno. Lembre-se da frase de Lao Tzu [25] : "conhecer o próximo é sabedoria, conhecer a si mesmo é iluminação."

Os símbolos TANATROM, MAVERIK, MELINTAC e TOO LA TEC têm funções importantes na linha do autoconhecimento. Ao utilizar o TANATROM, a abertura de caminhos e percepção no desenvolvimento da sensibilidade extrafísica é o caminho convencional, que permite que as portas da espiritualidade se abram aos poucos, pois o entendimento se manifesta como algo natural. Nesse aspecto, todas as entidades e acompanhantes do plano sutil se apresentam e nos auxiliam nas etapas reservadas a cada um.

DIX**



Figura 88 – DIX

Este símbolo é usado para precipitar energia em nossa realidade material. Deve ser usado com o CHO KU REI e SKEE para mentalizar a intenção.

Ao fazer essa visualização por meio de uma imagem, gera-se um processo de formas-pensamento que se consolida desde as esferas da 4ª dimensão ou mais sutis, em direção à realidade material.

Por isso é importante saber criar essas mentalizações de forma que gere-os em harmonia com o Universo, de acordo com a Lei Divina.

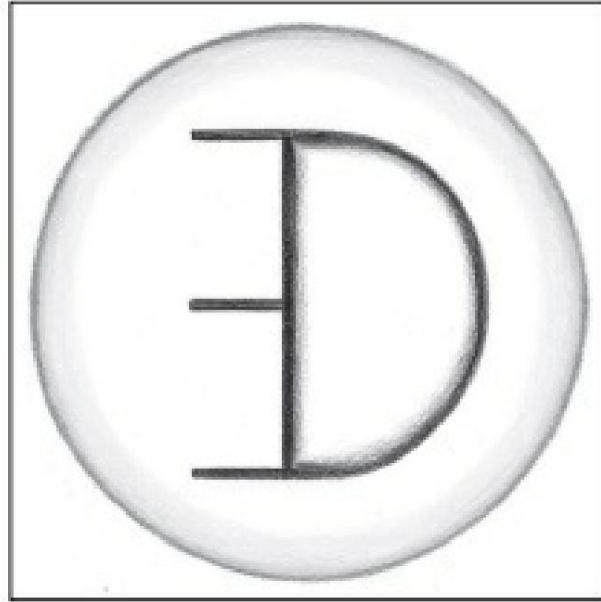
Quando uma mentalização não é harmoniosa, resulta em situações desagradáveis, geralmente criadas pelo egoísmo. Nossa intenção acaba interagindo com realidades superfísicas, onde muitas entidades trabalham para nos ajudar. Portanto, através da mentalização harmônica, haverá ajuda direta, pois harmonizar é um aspecto muito importante que se encontra no amor e respeito ao próximo.

Este símbolo pode ser usado durante a meditação para acelerar o processo de captação e otimização de nossos canais, para a abertura e expansão de nossa realidade como deuses co-criadores ativos do Universo. O DIX está conectado com a energia do Raio Verde, Amarelo e Azul, conferindo-lhe um triplo efeito de poder, que por sua vez é a unificação do

energias parciais de nossa Chama Trina em ação. Com os símbolos do Orixá Reiki Magnificado do módulo Rometría, crie uma condição de forte precipitação e proteção para os pedidos que foram mentalizados junto com ele.

Em tratamentos clínicos que lidam com questões hormonais, cicatrizes ou cura estética, esse símbolo tem sido usado para precipitar padrões de pensamento de cura e remodelação desejada. Conseqüentemente, gera um holograma que as células acabam inserindo e cristalizando na reprodução celular.

TIT**



Figura 89 – TETA

Este símbolo está ligado ao arquétipo do Elohim Hércules e sua equipe. Amplia o poder das armas de combate, imobilização (SKALIBUR ULTRA, YAVITH, MELVIC, etc.) e merkabas protetores em trabalhos onde são necessários, como limpeza geobiológica e eliminação de seres desonestos.

O TETA amplifica e aumenta nossa força psíquica e mental. Está em sintonia com as naves da Confederação Intergaláctica e com os arquétipos criativos de diversos grupos, que ajudaram no exílio dos rebeldes e também na democratização dos sistemas estelares atacados ou

contaminados pelas tropas invasoras e pela política rebelde, de ilusão e negação do Cristo.

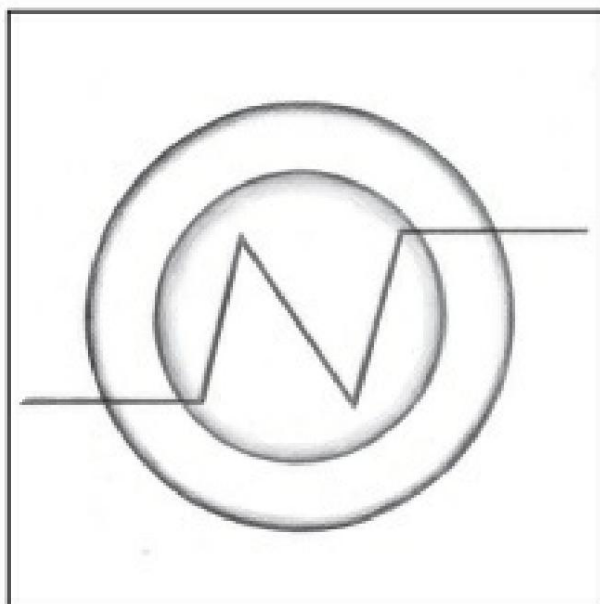
Este símbolo também pode ser encontrado nas insígnias de vários Mestres e Comandantes Estelares, bem como em avatares encarnados que auxiliam na Operação de Resgate em vários planetas.

Ele nos conecta com as hierarquias de purificação e limpeza planetária, e faz a ligação de nossa egrégora com os líderes do Comando Ashtar e da Fraternidade Branca perante o Conselho de Elohim e Anciões dos Dias.

OM PORTIA***



Figura 90 – OM PORTIA

Símbolo que ancora a energia da amada Mestra Portia, complemento divino de Saint Germain do Raio Violeta. Está relacionado com as iniciações internas através das quais cada pessoa é ajustada à energia da Cura Estelar Quântica.

A Mestra Pórcia se apresenta com um manto dourado e violeta, na retaguarda das pessoas que se iniciam nos templos sutis. Cada iniciação que ocorre nas dimensões superiores reverbera na psique das pessoas, ativando a Chama Trina. Todos os filhos deste Raio carregam no peito este emblema, que se manifesta ao entrar no

frequência de transmutação, de busca interior, de libertação de ilusões e falsos valores.

Este símbolo atua como um símbolo que sintoniza a prosperidade em direção ao caminho espiritual, atraindo situações e pessoas para ajudar a despertar. Deve ser aplicado ao chakra Cardíaco. Também ajuda no processo de desconexão da depressão, ansiedade e outros hologramas que afetam a psique da pessoa.

SÍMBOLOS TRANSMUTANTES

METÍSTICA*



Figura 91 – METÍSTICA

Este símbolo representa a hierarquia de ação do 7º Raio de cor Violeta, e está ligado ao Conselho Kármico, e juntamente com os Raios Dourado e Verde desenvolve os trabalhos de transmutação e reprogramação dos fluxos vibracionais. É um dos selos das hierarquias da Via Láctea independente do Logos Estelar, como Alfa e Ômega, Canopus, Orion, Plêiades, Lyra, Arcturus, Magalhães, Andrômeda, Aiolos, Spica ou outros pontos do nosso Universo.

A METÍSTICA é um símbolo encarnado por milhares de Mestres que se manifestaram para ajudar almas perdidas em seus processos de livre arbítrio.

Existem muitos outros tipos de cruzamentos com arquétipos unificados pelo Conselho de Nebadon de Melchizedeck. Não está relacionado apenas com a crucificação de Jesus, ou representando a Cruz de Malta de Saint Germain, mas também está relacionado com o próprio material do universo de Nebadon e todos os mundos que nele coexistem. Por esta razão, seu poder está além da compreensão humana e do Superuniverso de Orvotón.

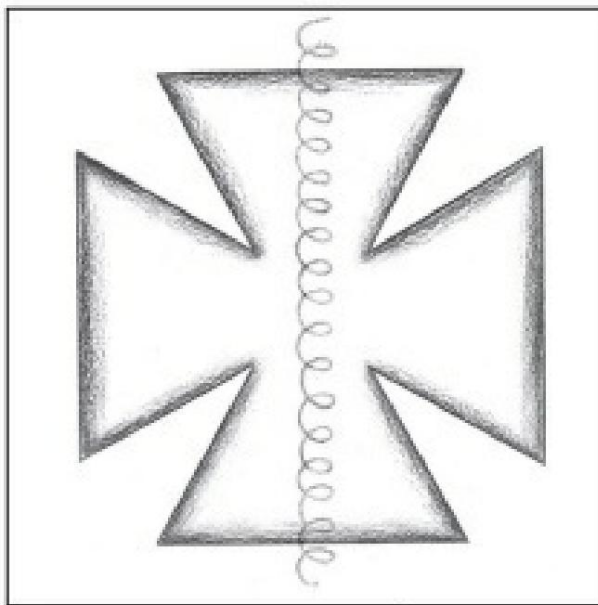
Isso funciona com um grande número de servidores de luz, da linha

medicina espiritual, em imagens obsessivas de pessoas e doutrinação de eventuais almas ou Elementais encarnados na pessoa em tratamento. Pode ser projetado em pessoas com transtornos esquizofrênicos ou mediunidade alterada, pois a hierarquia que atua com este símbolo intervém no plano Mental e Emocional das pessoas envolvidas.

A METÍSTICA se conecta à hierarquia da luz juntamente com o mestre Sananda e a Confederação Intergaláctica. Representa a ação direta dos grupos do 7º Raio, desde os trabalhadores da 4ª dimensão até os da 8ª dimensão. Também estão incluídos aí os seres da linha espiritual da Umbanda Esotérica, do Candomblé Esotérico, como Exús, Pretos Velhos, Caboclos, Línea de Oriente e outros servidores que auxiliam a humanidade.

É um símbolo importante e muito poderoso, englobando uma longa linhagem de seres do Comando Ashtar, que trabalham na já mencionada Operação de Resgate da Terra. Pode ser utilizado acoplando todos os mantras e decretos referentes ao 7º Raio e aos Mestres, além de ampliar os trabalhos de incenso. Toda vez que você se encontrar ou realizar meditações ligadas ao plano Espiritual, use a METÍSTICA para que apenas a energia dos Mestres se manifeste, para proteção contra as forças negativas que querem se infiltrar.

HAN METÍSTICO*



Figura 92 – HAN METÍSTICO

Símbolo que está diretamente relacionado com as questões cármicas dos seres que vieram de Orion. A exemplo dos demais símbolos Metísticos, ancora a energia do mestre Saint Germain. Os três círculos representam os diferentes tronos, o que ajuda a sustentar suas obras. Da mesma forma, os Raios Violeta, o Raio Azul e o Raio Amarelo Dourado são importantes para sustentar as energias e juntos nos permitem abordar os diferentes aspectos da transmutação das linhas Arcangélicas, Elohínicas, Dévica, Orixás e seus respectivos Arcanjos.

Funciona nas realidades paralelas da linha do tempo fora da realidade terrestre e ajuda a eliminar questões interdimensionais não resolvidas, o que é bastante comum.

De fato, grande parte de nossas atitudes no Universo geram a curvatura na tensão do espaço. Em outras palavras, atitudes que distorcem a estabilidade do espaço-tempo geram uma interação entre almas gêmeas.

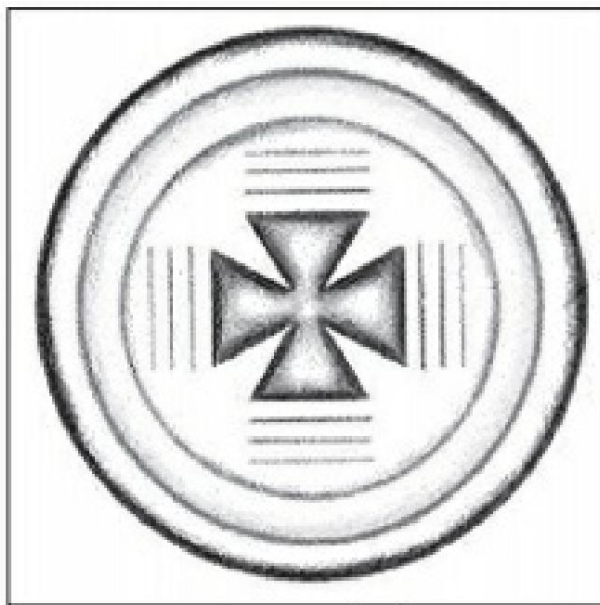
Isso leva à Teoria das Supercordas, onde um fio é conectado aos outros e, quando ele se rompe, os outros passam a carregar a carga dele. No nosso caso, todas as nossas almas gêmeas e realidades paralelas estão igualmente ligadas.

Desta forma, a METÍSTICA HAN atua nestas situações a fim de transmutar situações contra diversas hierarquias do Conselho Sideral Kármico dos Anciãos dos Dias [26] visto que se estende a outras oitavas de energia. É preciso notar a responsabilidade de quem se sintoniza com a energia da Cura Quântica Estelar, pois aos poucos sua consciência vai despertando e conseqüentemente sua visão sobre o seu trabalho é ampliada.

Este símbolo deve ser utilizado em tratamentos que adentrem o campo mental das pessoas, em vidas passadas ou paralelas, em hipnose e pelo médium que se projeta na consciência de outra pessoa a fim de desenvolver o trabalho de limpeza da alma. situações.

Ancora também a presença, além dos irmãos do Conselho Kármico dos Anciãos dos Dias, da Ordem de Melchizedeck e Lanonadeck, muito importantes nos casos de doenças com conotação cármica, e nos casos de sequestros extrafísicos por seres extraterrestres. A pessoa pode ou não se lembrar de algo, geralmente durante o sono, e pode haver

receberam implantes de controle remoto em seus corpos sutis, o que causa desconforto no corpo físico.

OM METISTIC*



Figura 93 – OM METÍSTICO

Este símbolo é mais forte que o METISTICA, e atua em realidades paralelas como o METISTICA HAN, porém mais focado em doenças específicas. Várias doenças de origem emocional persistem, pois a pessoa não muda sua postura, seu padrão energético e nestes casos deve-se utilizar a OM METÍSTICA. Mas ele pode gerar um efeito catártico, por atuar acima de 450.000 angstroms, enquanto o METISTICA atua entre 25 e 120.000 angstroms. Combinando o METISTIC OM com algum símbolo de defesa, juntos poderão atuar além de 2.000.000 angstroms.

Este símbolo nos permite entrar em diferentes sintonizações para trabalhos específicos de desprogramação dos Elementais.

OM TRAM

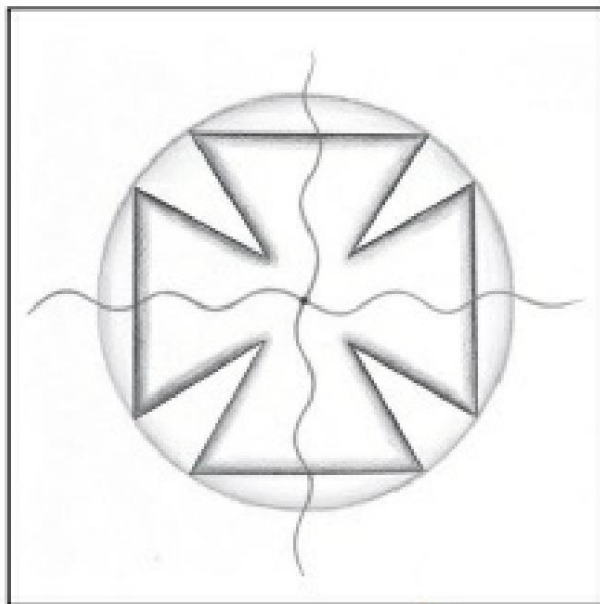

Figura 94 – OM TRAM

O OM TRAM transmuta memórias celulares que vêm de universos paralelos, vindas dos outros ciclos encarnacionais que temos. Pela ação do Cinturão de Fótons estamos despertando em nossa memória questões que estão relacionadas a outros ciclos de encarnação.

Muitas pessoas têm dificuldades devido a essas memórias, podendo ter pesadelos, quadros esquizofrênicos e mediunidade descontrolada, então essas memórias terão que ser transmutadas.

Terá que ser usado junto com o METÍSTICO HAN, GATE e YAVITH, além de outros símbolos dos Mestres, para que o Conselho Kármico possa intervir.

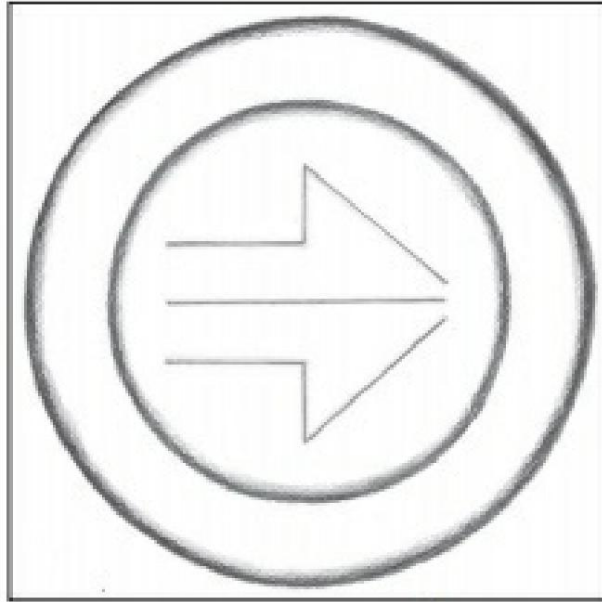
SÍMBOLOS PSÍQUICOS

Aqui apresentamos mais de 10 símbolos que atuam em diversas funções dentro de tratamentos ou meditações. São utilizados no tratamento de distúrbios emocionais, na falta de energia vital, em transtornos depressivos e ansiosos, entre outros.

HALU HAN **



Figura 95– HALU HAN

O HALU HAN é usado para tratar distúrbios cerebrais, disfunções emocionais e psicológicas. Permite trabalhar em conjunto com os quatro corpos inferiores, e com isso cria uma energia harmônica de alinhamento entre o cérebro físico e os corpos sutis.

Esta linha de energia permite eliminar imagens obsessivas e hologramas que atuam no Mental Inferior e no Astral da pessoa com quadro esquizofrênico. Pode ser usado para tratar transtornos de pânico e fobias traumáticas de vidas passadas.

Em geral, usamos junto com o SEI HE KI, OM METISTICA, SELEM e YAVITH, para eliminar informações do Limiar. Ao aplicar o HALU HAN na testa e no pescoço, as entidades sutis podem ser separadas do campo psíquico da pessoa. Isso cria um bloqueio mental que

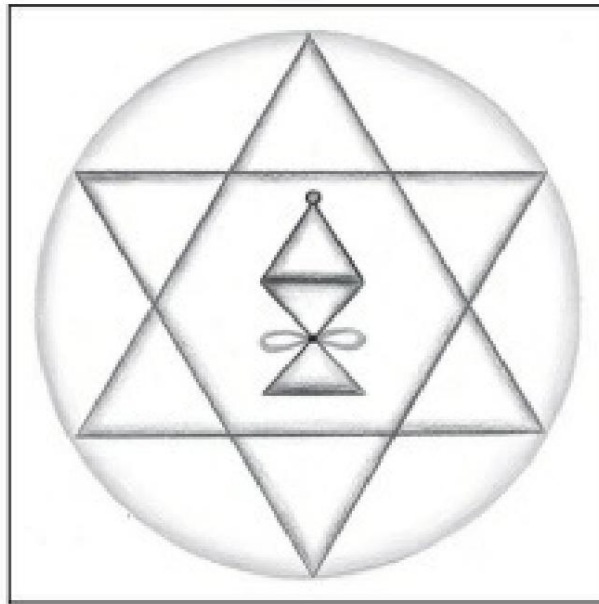
impossibilita a comunicação das entidades com o portador deste símbolo, que é muito eficaz para pessoas com mediunidade descontrolada.

MELENTIER*



Figura 96 – MELENTIER

É recomendado tratar pessoas que não querem ser tratadas, geralmente porque gostam de ser o centro das atenções ou estão deprimidas. O MELENTIER gera um campo de energia que pouco a pouco altera esse padrão e busca a fonte primária da essência da pessoa e elimina os medos, a culpa e os hologramas que a tornam uma vítima.

Portanto, atua no campo mental, emocional e energético do pessoa, criando uma necessidade interna de mudar seu comportamento.

MELENTIER age lentamente e pode ser complementado com outras linhas de ajuda, como florais, homeopatia ou alopacia, tudo com o objetivo de manter o processo sob controle, sem traumas, pois as mudanças no psiquismo da pessoa são intensas. Equipes médicas e defensoras da espiritualidade começam a atuar para dismantelar as crenças e valores da pessoa, levando a mudanças e tomando atitudes para mudar essa situação.

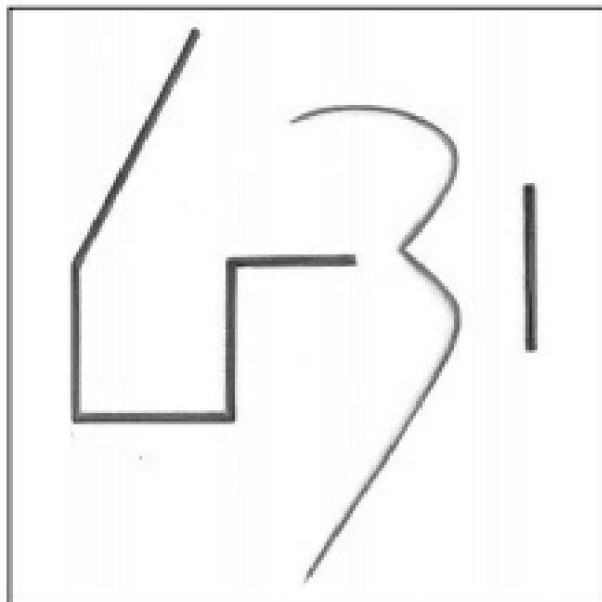
Deve ser aplicado nos Plexos Cardíaco, Solar, Esplênico e Frontal da pessoa, juntamente com os símbolos de proteção e limpeza, pois muitos

Os elementais serão removidos e novos parâmetros de energia serão definidos. Em situações traumáticas onde a pessoa está ligada aos sofrimentos da sexualidade, é necessário colocá-la no chacra Básico e na região lombar, para iniciar a descontaminação dos Devas desses pontos.

TARDE DEMAIS***



Figura 97 – MUITO LÁTECO

Símbolo para meditações de reconexão com a energia do Voronandek Shtareer. Permite alinhar os 32 corpos sutis e criar uma condição de ressonância com as mônadas sustentadas pela energia deste mestre. O TOO LATEC liberta os meditadores dos hologramas do plano físico terrestre e mantém uma linha de comunicação que auxilia na transmigração das almas e demais partículas paralelas do I AM.

Por ser um símbolo do Conselho dos Anciãos dos Dias de Salvington e de Havona, permite o acesso das frequências superiores à 12ª dimensão e com isso, as conexões da energia com a estrutura do I AM e dos Mestres desta faixa de vibração. Essa função permite que as informações dos registros akáshicos das encarnações estelares sejam transmitidas à percepção física, através das meditações, e com isso a memória seja restaurada.

A base de atuação do TOO LATEC é o Templo dos 22 Raios, mas se estendeu aos demais templos que o seguem até a linha de

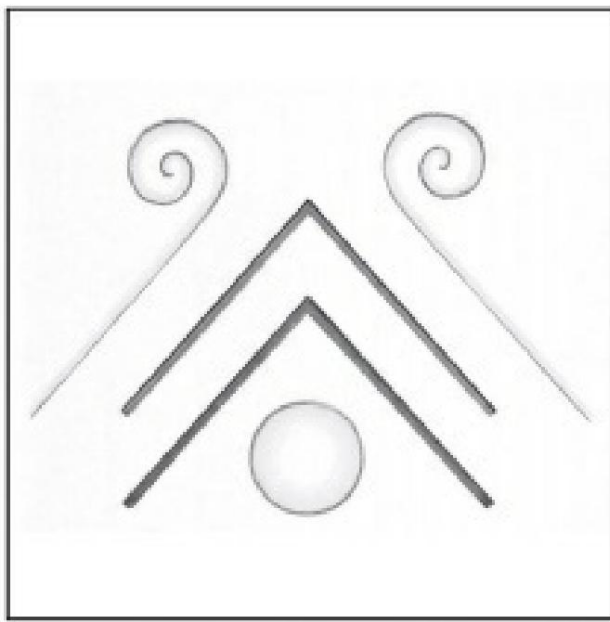
frequência dos 144 Raios. Isso gera condições para estabilizar as energias das entidades que acompanham o discípulo deste símbolo.

Deve ser usado em meditações através do merkaba de ancoragem e proteção, pois permite o acesso aos templos sutis na Terra e além dela. Por isso, pode deixar a pessoa desconectada por horas após a meditação.

OM GAYA*



Figura 98 – OM GAYA

Este símbolo é usado no tratamento de pessoas que carecem de energia vital. Ajuda a restabelecer os meridianos Yin e Yang do corpo humano, juntamente com o símbolo RANYAM, que acelera essa conexão. O OM GAYA estabelece uma conexão entre a energia física da pessoa e sua consciência com a egrégora da energia GAYA, que é a alma da Terra.

A conexão com a energia de GAYA é muito importante para as pessoas que se distanciaram da natureza, de todas as formas de troca energética com ela e com o Plano Espiritual. São mecanismos que ajudam e fortalecem, e as pessoas não devem negligenciá-los, mas muitos não os consideram e continuam acumulando cargas negativas dia após dia.

O OM GAYA ajuda a eliminar essas barreiras e fortalecer os pontos de energia através dos meridianos e centros de energia do corpo humano. Desta forma, a pessoa começa a receber uma carga de força da Terra

vital mais poderoso além do próprio arquétipo terrestre. Aos poucos isso ajudará a equilibrar a pessoa além de estabelecer uma ligação por mais tempo, com todos os outros símbolos inoculados no trato da paz, amor e autossustentabilidade.

É indicado que seja aplicado na sola dos pés da pessoa que está sendo tratada, para limpar e desbloquear os meridianos básicos, que permitem a ancoragem da pessoa. Com isso iremos ancorá-lo mais na realidade da Terra e não apenas na realidade sutil, vinda da polaridade Coronária.

ZOTAN*



Figura 99 – ZOTAN

Ele pertence à linhagem dos antigos Mestres Kahunas do Havai e é descendente dos ensinamentos dos mentores espirituais da Lemúria. Este símbolo é uma linha derivada dos ensinamentos internos das escolas herméticas desta cultura.

Isso permite que os corpos mental e emocional se alinhem. Tem as capacidades conjuntas de SEI HE KI e ZONAR. É indicado para depressão e doenças causadas por pessoas que não aceitam a realidade terrena.

ZOTAN também é indicado para pessoas que despertaram parte de sua memória estelar e não querem continuar na Terra, mas ainda têm um trabalho e algo a aprender. Isso cria um processo de rejeição e depressão, que

muitas vezes leva ao isolamento.

Este símbolo ajusta os corpos sutis da linha mental e emocional para estabelecer o equilíbrio entre o fluxo neural e psíquico do ser, o que cria uma condição mais estável em relação à sociabilidade e convivência com a realidade terrestre. Atua como antiestresse e ao mesmo tempo acalma a estrutura neurológica.

Deve ser aplicado no chacra Frontal e Coronário, para ativar sua energia e apaziguar as emissões cerebrais. Outro aspecto interessante é o equilíbrio que ZOTAN cria entre os hemisférios esquerdo e direito do cérebro, o que permite acalmar e consolidar uma linha mental e emocional equilibrada.

YOM*



Figura 100 – YOM

Este símbolo é utilizado para ativar a Chama Trina durante as terapias. Normalmente, o símbolo deste mantra cria um campo vibratório no Chakra do Coração, que ajuda a estabilizar a energia e aumentar a capacidade de absorção das energias da terapia. As frequências das ondas YOM têm uma ressonância harmônica dentro dos órgãos do corpo humano. Isso serve como um tranquilizante e anestésico para as células. Todos os chakras têm uma resposta harmônica e efeito calmante ao receber este símbolo no centro de energia.

Quando associado ao MELTRIX, cria um poderoso efeito de bem-estar e tranquilidade. Pode ser unificado com o mantra OM para amplificar a energia de harmonia e tranquilidade. Dessa forma, cria uma onda que limpa os chacras e ativa, dentro da Chama Trina, uma frequência que a conecta com os corpos sutis do corpo moroncial, e que gera um merkaba automático ao redor da pessoa.

Este merkaba é um portal através do qual as entidades sutis e médicas se ligam à pessoa que está sendo tratada. Por esta razão, é sempre usado em todos os pacientes.

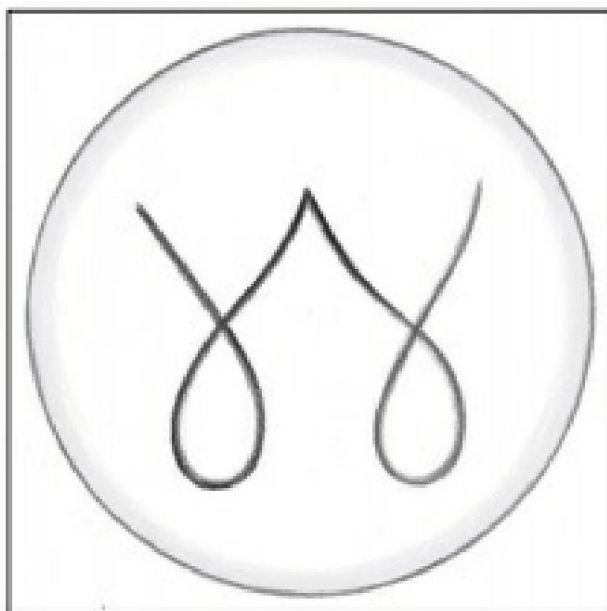
Para isso, basta repetir várias vezes o mantra YOM no peito da pessoa e depois nos demais chacras e a energia será ativada. YOM também estimula a reprodução celular e ativa a memória GNA dentro da ligação das cadeias de aminoácidos.

YAM YOM*



Figura 101 – YAM YOM

Em geral, quem distribui este símbolo dentro do Templo dos 22 Raios são os Mestres Paulo Veneziano e Harmonia, e os Elohins Orion e Minerva, que atuam dentro do campo atômico das células de quem recebe esta frequência.

Desde 1987, os senhores Meru do Lago Titicaca criaram um centro de

tratamento sutil, onde as pessoas são conduzidas durante o sono. Este templo, que é uma extensão do disco dourado de Mú, possui forte ativação dentro da estrutura energética do símbolo YAM YOM. Permite que as energias feminina e masculina das pessoas se equilibrem, inserindo amor e paz em seus corações.

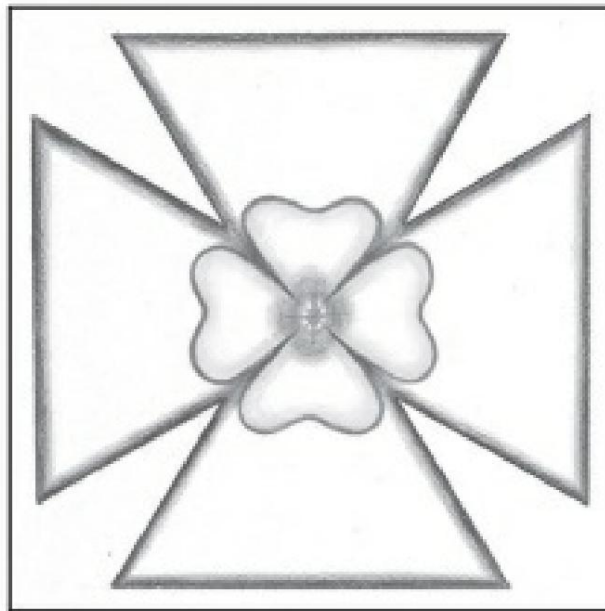
Introduza um cristal de amor em cada chacra para nos focarmos. Derivado do METISTIC, mas pertence ao time dos Devas dos Elohins dos 12 Raios, para ajudar a equilibrar e restaurar os Devas do corpo da pessoa que recebe esta energia.

Sua função básica é aumentar a frequência dos chacras e das células, para diminuir a contaminação cármica da pessoa, pois introduz uma energia mais amorosa. Vários seres dos Devas são ativados quando usamos este símbolo.

Recomenda-se que seja utilizado em todas as terapias, pois atua como uma semente que germinará em poucos dias após os tratamentos.

OM SHTAREER****



Figura 102 – OM SHTAREER

Ele representa o foco de energia do Voronandek Shtareer e equipamentos diretamente conectados a ele. Este símbolo introduz a energia do 22º Raio

Indigo Crystal Blue, que é a reconexão com as realidades paralelas do cosmos.

Ele também tem a capacidade de criar uma frequência entre o Ajustador do Pensamento e a pessoa. Isso permite que os 3600 corpos do projeto Adâmico estejam sincronizados com relação à capacidade de absorção que cada um tem, em relação ao corpo físico terrestre.

Além disso, este símbolo cria as condições de acoplamento do GNA estelar na matriz da energia do corpo Átmico. Deste corpo, todos os demais passam a receber as informações do GNA, até a absorção pelo Corpo Físico desta nova codificação, e este começa a ativar as cadeias de aminoácidos que estavam desativadas.

Normalmente, um ser humano comum tem 20 bases de aminoácidos ativos, enquanto os Índigos têm 24 e os Cristais têm 28. Portanto, os códigos já existem e só estão desconectados, o OM SHTAREER ajuda a conectar essas memórias e suas respectivas reações químicas.

Este símbolo também utiliza a energia que o Cinturão de Fótons envia, para criar um campo de força nos corpos sutis e, conseqüentemente, ativa e alimenta as novas reações químicas do ectoplasma sutil, até que o corpo Físico consiga absorver essas cargas. Normalmente, esse processo ocorre no plano sutil do plano Mental Superior.

Quando a pessoa está sintonizada com a energia da Cura Quântica Estelar, ela já recebe a codificação Shtareer, e ao despertar e exercitar os mantras, autoaplicações e meditações, ela recebe a codificação dos corpos superiores. Isso gera a condição de ativação do GNA e as memórias que devem ser ativadas no plano físico das pessoas.

O OM SHTAREER também ativa a presença dos Anciões dos Dias nas terapias quando é introduzido nos chacras Frontal e Cardíaco. Isso coloca o Conselho Evolutivo Galáctico ou Nebadon em contato com a estrutura do I AM e da partícula encarnada na Terra, condição importantíssima para acelerar o despertar da pessoa. Também permite ativar memórias de vidas passadas e realidades paralelas.

Quando associado aos símbolos OM TRAM, OM THALOOM, SHAMLIN e SALATIEL, existe um poderoso merkaba da 15ª dimensão que dará suporte ao acoplamento das realidades paralelas da pessoa, que

que criará um portal de conexão com as hierarquias Thunderous que são responsáveis pelo processo evolutivo desta partícula na terra.

Por ser um símbolo que geralmente vibra além de 700.000 angstroms, recomenda-se utilizá-lo somente no final das terapias, e em pessoas que tenham feito pelo menos três tratamentos anteriores. Na autoaplicação, a pessoa já deve estar em busca e ter realizado a autoaplicação e as meditações da Cura Quântica Estelar e do Método Ascensional Voronandek & Melchizedek, para que esta energia seja melhor aproveitada.

A energia do símbolo coloca uma pessoa em ressonância com a nave Estrela da Vida e outras na hierarquia Shtareer, o que pode causar intensa ansiedade em querer retornar ao seu lar cósmico. Por isso, é recomendável que a pessoa esteja preparada para poder absorver as vibrações do amor.

OM MARIA**



Figura 103 – OM MARIA

Este símbolo tem a carga energética da amada mestra Mãe Maria e introduz uma frequência do DNA Sagrado com os valores atualizados do GNA estelar, que está sendo ativado nas pessoas contatadas no plano espiritual.

Por representar as sacerdotisas ascensionadas que ativam o poder da Ascensão e pelo despertar das antigas filhas da luz e da Lua, que em outros tempos representaram as sacerdotisas de muitos povos e civilizações, este símbolo ajuda a estabilizar o processo de gestação e inserir os cristais das crianças Índigo, Cristal, Cristal de Ouro, Arco-íris, Violeta, Maxim e Diamante. Quando aplicamos este símbolo a uma gestante, juntamente com a energia do Mestre Lohan, abre-se a possibilidade de que a real condição dos pais que vão ter um filho com aquela qualificação, seja avaliada pelo Conselho Kármico.

Terminada a avaliação, toda a estrutura energética dos pais é alterada, para permitir que a nova frequência entre e a gravidez tenha um novo padrão. Nos casos em que a mãe já atingiu o 3º mês de gestação, é possível criar um novo padrão energético para entrar nos benefícios deste símbolo e da hierarquia.

Porém, não cabe ao executor quântico escolher ou direcionar esta questão, pois esta função fica a critério da hierarquia espiritual. Quando utilizamos o OM MARÍA, em geral o Arcanjo Rafael se une para criar o equilíbrio masculino e feminino na adaptação das energias daquele que recebe esta frequência.

Recomenda-se usá-lo junto com o OM NUT ao aplicá-lo em gestantes, pois este símbolo possui excelentes atributos para a mãe e para o feto que está sendo formado.

Portanto, a possibilidade de evitar as anomalias nele é levantada.

OM MAPOCHI***



Figura 104 – OM MAPOCHI

É utilizado para o tratamento da ansiedade e das obsessões de alto grau, quando o Corpo Emocional está comprometido por feitiços. Normalmente, associamos este símbolo à linha dos Orixás Reiki Magnified, como os símbolos OM XANGO, OM YANSÃ, OM OGUM e YAVITH, para desagregar os feitiços dos campos Astral e Emocional.

Basicamente, o OM MAPOCHI é um regulador das sinapses do cérebro, que bloqueia os hologramas e a irradiação de ondas subliminares geradas pelo SGS e pelas técnicas da radiônica negra. Também possui um padrão de energia muito alto que começa em 800.000 angstroms, e por isso só pode ser usado após a 3ª terapia, devido à forte energia de seu efeito.

O YAVITH deve acompanhá-lo para estabilizar as funções que a hierarquia espiritual vai desenvolver na pessoa, porque muitas vezes essas limpezas são acompanhadas de catarse. Também pode ser usado em conjunto com os florais, com o objetivo de estabilizar o chacra do Plexo Solar e limpar os centros emocionais das pessoas.

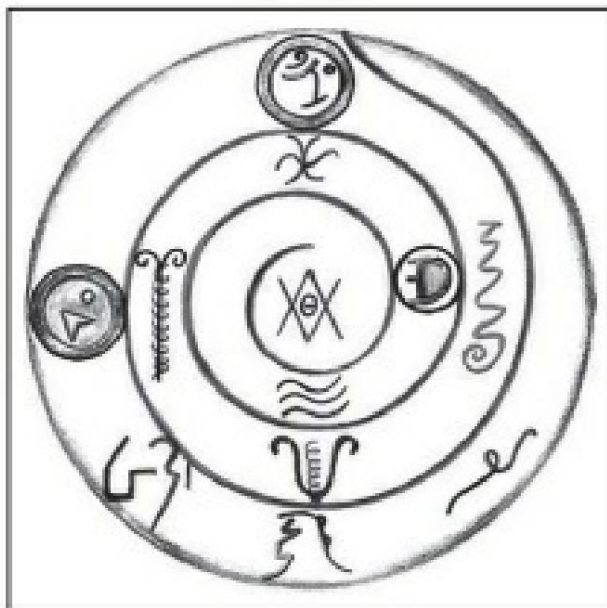
OM LIBS*



Figura 105 – OM LIBS

Este símbolo estimula a libido em ambos os sexos. Devemos usá-lo em casos de depressão sexual e disfunção de gênero. Pode ser aplicado no abdômen, chacra umbilical, cóccix, timo, órgãos sexuais e fígado, como pontos de estimulação energética. É utilizado para estabilizar a libido e a energia sexual de forma harmoniosa e para separar as energias de vampirização da sexualidade.

Em casos de amarrações devemos utilizar com os símbolos dos Orixás Magnificados Reiki como: OM PADILLA, OM OXUM e OM MARABO, que irão gerar a energia dos Orixás para potencializar o que deve ser eliminado e limpo. Como regenerador ajuda a realçar os símbolos PLEG, OM NUT e OM NUT SI, e acelera o efeito da cirurgia espiritual. Quando os atendimentos para os tratamentos são previamente cadastrados, recomenda-se acoplar a OM LIBS como merkaba de proteção e programação das etapas de harmonização que as equipes vão realizar.

O Limiar tem muitas fontes de vampirização sexual. A energia de Asmodeus e seus filhos, Incubus e Succubus, controlam os clones do Limiar em relação à energia sexual, com a qual costumam aprisionar as pessoas. Por isso é importante que este símbolo seja usado com o YAVITH, para criar maior proteção para as pessoas e para si mesmo quando sua energia sexual for diferente.

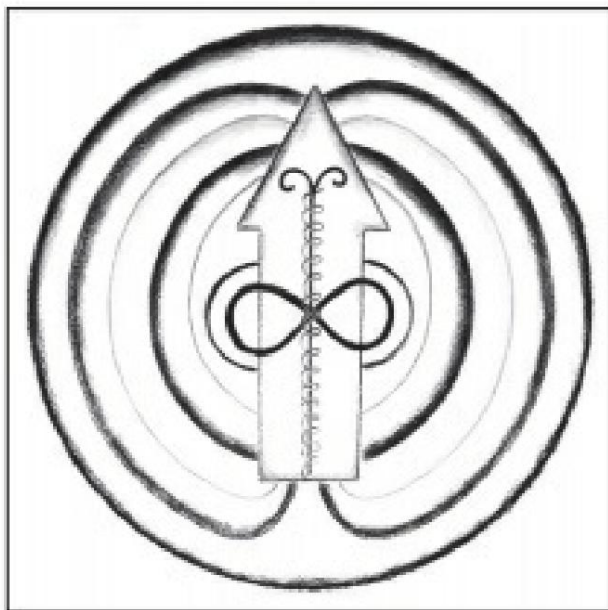
Mulheres com libido muito alta devem se proteger com esses dois símbolos e pedir ajuda à hierarquia para evitar vampirizações no Limiar.

OM CHAMANDO**



Figura 106 – CHAMADA OM

Este símbolo é usado em transtornos mentais de grande escala, casos de esquizofrenia e na mediunidade descontrolada, que causam fortes disfunções cerebrais e mentais. Atua no equilíbrio dos hemisférios cerebrais, e ajuda a eliminar a pressão sanguínea do cérebro, o que a qualifica para o tratamento de acidentes vasculares cerebrais decorrentes de AVC e pressão alta nas artérias e veias do cérebro.

Ajuda a reduzir a pressão das meninges e a estabilizar as reações químicas dos axônios. O OM LLAMA pode estabilizar os centros de energia nos problemas das linhas de Acupuntura na região do cérebro, como a bexiga, a vesícula biliar, o terceiro olho, a glândula pineal, a hipófise e o hipotálamo. Se usado com outros regeneradores, pode controlar tumores e restaurar a memória celular original das cadeias de células cerebrais. Também é usado em tratamentos oftalmológicos e para tratar o excesso de pressão intra-ocular.

OM UNITORCO***



Figura 107 – UNITORCO OM

Símbolo da linha dos Xamãs, que abre as linhas do tempo em relação às antigas civilizações da Atlântida. Está ligada aos templos de iniciação e à energia do Unicórnio, que representa um portal para os templos herméticos do passado.

O UNITORCO é um ativador da linha dos ancestrais da Atlântida e da Lemúria, e faz com que quem o recebe tenha lembranças de experiências de vida dessas civilizações. Este símbolo pertence à linhagem dos Mestres Melquisedeques da Terra e da Fraternidade Branca.

Em geral, este símbolo é usado em meditações e regressões, para acelerar o despertar e potencializar o contato com as outras realidades paralelas dos Elfos e templos como Shambhala e Agartha. Quando usado com o GATE, permite que portais sejam abertos para civilizações passadas e futuras da Terra, bem como colônias estelares.

As colônias estelares mais comuns estão na constelação de Gêmeos, Libra, Procyon e nas Plêiades.

OM SHALA***



Figura 108 – OM SHALLA

Este símbolo é um ativador do terceiro olho, e tem a capacidade de estimular a percepção sensorial e a mediunidade. É utilizado para dar suporte a iniciações sagradas onde o discípulo terá um mentor que o auxiliará na abertura de sua sensibilidade.

Não pode ser mal utilizado, pois existe uma Diretoria que administra sua energia, e que cria um cristal na glândula pineal para a sensibilidade da mediunidade.

O OM SHALLA ajusta o ângulo do encéfalo e do paleoencéfalo para estabilizar as sinapses do cérebro e, portanto, a produção de hormônios relacionados à mediunidade. Alimenta-se da energia do Cinturão de Fótons e resgata a memória ancestral de quem usa seus 12 cristais. Quando aplicado na testa de uma pessoa, instala um cristal de quartzo rosa e depois ativa os outros que já existem. Isso até que os 12 estejam equilibrados e a pessoa possa adquirir a nova sensibilidade sensorial e paranormal.

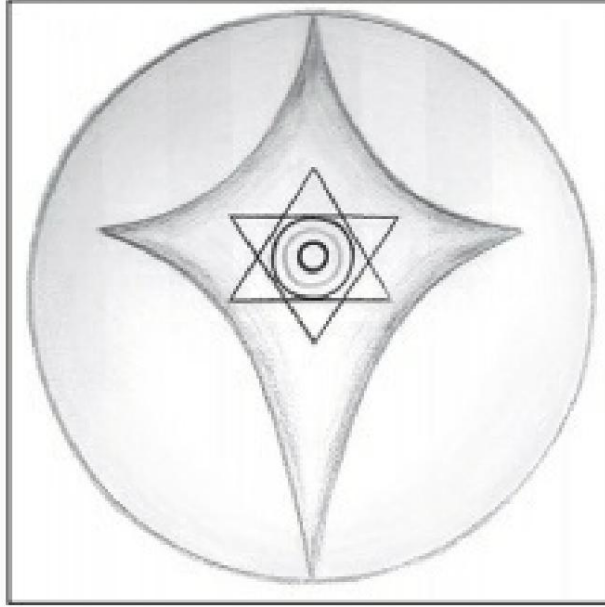
O OM SHALLA juntamente com o ARYEL criam uma maior dinâmica psiônica para que as equipes do Comando Estelar, da Operação Resgate, possam identificar a pessoa. Porém, nunca esqueça que a medição é feita pela quantidade de luz emitida pela pessoa, e não pela potência de sua mediunidade. Colocamos esses dados, pois muitas pessoas trabalham para abrir o terceiro olho, mas isso não significa que o gradiente de luz seja alto.

e amor.

A geometria sagrada de OM OSHALLA pertence aos templos e ilhas paradisíacas que geram emanações de energia Mahatma, que o planeta Vênus está atualmente filtrando para a Terra. A energia da Ordem Kumara também é uma das frequências desse símbolo, portanto não pode ser usada indiscriminadamente.

SÍMBOLOS DE DEFESA

Esses símbolos são mais usados em casos de implantação multidimensional e procedimentos mais complexos e seu uso é pouco frequente.

SHAM LOO YART***



Figura 109 – SHAM LOO YARTH

Símbolo da justiça do Comando Estelar Confederado, que substitui o SHAM LOO, da versão anterior. É a ação decretada para os Comandos Estelares desde agosto de 2008, para inseri-los no trabalho de desdobramento dimensional e do Limiar. Isso para que o Conselho Kármico possa atuar diretamente em cada situação que os Trovejantes e Mestres das esferas sutis da espiritualidade estejam avaliando e consolidando.

A Polícia Estelar está incluída na energia de SHAM LOO YARTH, mas agora nas realidades da 4ª dimensão na Terra, para apoiar diretamente os Comandos Estelares na nova configuração energética do planeta e no futuro que sustentará em suas realidades paralelas.

A Ordem dos Cavaleiros Azuis, a guarda dos Tigres Azuis de Sirius e os Tigres Dourados de Orion estão trabalhando com as equipes de Tolot,

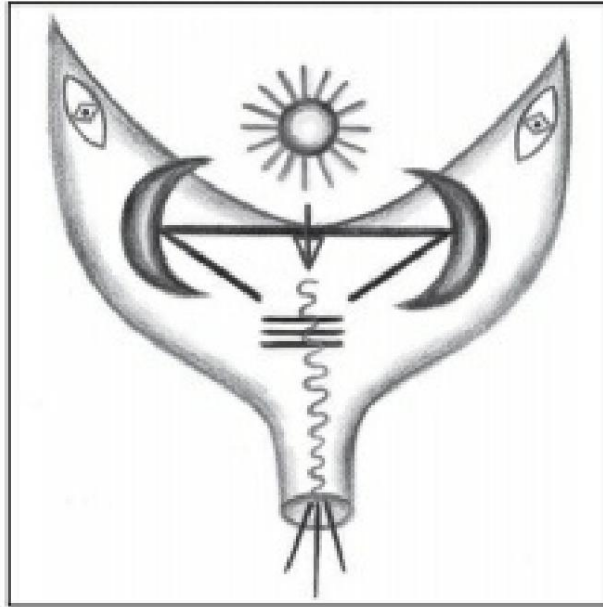
para apoiar a remoção dos contratos rebeldes na humanidade da Terra.

As forças da Confederação estão monitorando e controlando a conexão dos portais do passado com o Limiar dos planetas rebeldes, da Convergência Harmônica. Mas, em 24 de setembro de 2007, foi estabelecido um novo parâmetro de operações especiais, da frota e da linha de corte do Limiar, visando o resgate e exílio das formas de vida existentes no campo energético da Terra. e os outros planetas relacionados a ele.

Os comandantes Alcón, Torank, Shontor, Arian Athenas, Belarany e Ashirion são alguns dos líderes deste projeto, que está vinculado ao Projeto Phoenix [27] e a outras das 22 [delegações](#) de Resgate Colonial que no passado atuaram na Terra.

Atualmente, o grande número de almas que estão despertas e ativadas, dentro de sua carga genética é muito maior do que existia até agora. Por isso a hierarquia está consolidando, no plano sutil, novos grupos e esforços para ajudar as equipes da espiritualidade terrestre a desenvolverem novas tarefas.

Como o gradiente de frequência de energia da Barreira de Frequência cairá entre 35% e 46%, de 2012 a 2017, as almas estão despertando rapidamente. A memória de suas origens estelares e de vidas em outros mundos e realidades começará a fluir, criando uma nova consciência no mundo.

Para que haja o controle da situação das pessoas que estão ligadas aos Comandos Estelares, o Conselho Kármico e a Polícia Estelar deverão alinhar-se em suas funções e atribuições perante as almas da Terra.

O símbolo e escudo de proteção SHAM LOO YARTH possui a combinação de todos os Comandos Estelares para permitir a nova configuração planetária. As 22 delegações, lideradas pelas equipes de Shtareer através do almirante Alcón, permitem uma nova linha de desdobramento para as outras equipes de Micah, no espaço estelar dentro

de Teta. Isso para que a maior egrégora das Mônadas se manifeste a partir da energia de Voronandek, que antes era muito sutil.

Como o Conselho de Anciãos atua com a manifestação de Miguel e Gabriel, essas energias junto com as equipes de Alcón geraram uma nova condição para os Comandos Estelares. O Conselho Kármico de cada grupo estelar teve acesso às histórias das almas que vivem na Terra e suas partículas paralelas em Teta.

Na prática, trata-se de um censo interestelar, o que só é possível com a presença da energia de Voronandek. Portanto, a nova configuração de SHAM LOO YARTH é a presença da energia desta hierarquia nos Comandos Estelares, que mudou totalmente o funcionamento do conselho planetário e demais instâncias políticas e estelares em Teta.

Durante as assistências, por meio deste símbolo estaremos convocando as equipes dos Anciões dos Dias e dos Voronandeks, para saber a situação de todas as partículas da alma que estão sendo avaliadas. Isso gera uma condição onde autorizamos a avaliação interdimensional e estelar dessa pessoa.

Isso permite o acesso aos registros de todas as partículas do ser. Tudo isso devido ao trabalho conjunto automático com o GATE e o HOKOTA, HARAGY, à presença dos Anciões dos Dias e demais grupos da Polícia Interestelar, que estão auxiliando as pessoas ligadas nas sintonizações de todos os módulos da rometria.

A Polícia Interestelar é um grupo que trabalha com todas as delegações coloniais existentes na Terra, e busca a forma mais equilibrada de ajustar a situação cármica de cada alma em relação às experiências geradas em todos os mundos que se relacionam com a colônia terrestre. Ela administra as possibilidades para facilitar a Ascensão ou o exílio das almas, e também para garantir que a justiça do Conselho Kármico seja realizada em todas as realidades, o que lhes permite entrar no Limiar, através dos Trovões Maiores que já existem. agir com as hierarquias coroadas da Terra.

Da mesma forma, tem várias atribuições que estão relacionadas com as hierarquias espirituais da Cura Estelar Quântica e outros módulos da Romatria.

Possuem membros que atuam em diferentes níveis de vibração da Terra, que são codificados pelos demais símbolos do CCE.

O trabalho de YAVITH ao lado da Polícia Interestelar é altamente influente, e ingressar no SHAM LOO YARTH apresenta uma configuração muito mais dinâmica e intensa. Isso ocorre para equilibrar as energias ativadas em 08/08/08 que mudaram a frequência do planeta e elevaram as condições vibracionais da espiritualidade.

Todos os conselhos são acionados para expandir o campo energético de vários templos e portais, a fim de intensificar a ação da Polícia Interestelar e toda a ramificação da espiritualidade. Isso faz parte do Projeto Fênix e da Operação Resgate e, portanto, ao solicitar o SHAM LOO YARTH nas terapias, uma equipe mais forte atuará no trabalho da frequência do desdobramento interdimensional e do Limiar.

MELVIC**



Figura 110 – MELVIC

É um grande arquétipo e arma para aprisionar os ingressantes, o que colabora

com o SKALIBUR ULTRA. O MELVIC surgiu quando em meu trabalho verifiquei que o SKALIBUR estava ficando obsoleto contra algumas delegações draconianas, e por isso recebemos outras armas de imobilização a fim de ajudar o Comando Estelar encarnado na Terra a realizar o respectivo trabalho de cada Grupo.

Portanto, o MELVIC é um símbolo que atrai uma equipe que tem o poder de aprisionar em um merkaba de alta precisão todos os entrantes ou MIBS que estejam perturbando uma pessoa ou realizando algum tipo de imagem obsessiva. Sua frequência permite ampliar a capacidade do YAVITH em diversas situações nas projeções astrais e telúricas.

Por esta razão, usamos com a FÊNIX, STAR LIFE e outros símbolos desta linha, para quebrar os contratos de vidas passadas, que foram assinados com os anjos caídos, comuns nos pactos que são feitos com as delegações dos Anunnaki. e de outros povos estelares renegados, que no passado eram deuses da humanidade.

Observe a configuração combinada deste símbolo, onde podemos ver no início o METISTICA expandido por um DAI KO MYO no centro. Apresenta também uma estrutura de cana como um cetro de poder, onde o METÍSTICA é circundado por dois círculos de poder. Desta forma, as forças da Fraternidade Branca e dos Mestres da Confederação consagram diversas Fraternidades Estelares para que, juntamente com o Conselho Kármico dos Anciões dos Dias, a Justiça seja feita.

Este símbolo é utilizado quando percebemos a resistência das entidades ou obsessores do cliente em tratamento, e intuímos uma energia de enfrentamento e agressão. Nessas situações, o MELVIC introduz a energia do amado mestre Saint Germain em suas equipes, com a participação do Conselho Kármico nos trabalhos que estão desenvolvendo, para que as equipes renegadas sejam encaminhadas às respectivas quadras do Comando Estelar.

Também é recomendado nos casos em que as pessoas estejam carregando starters e almas de outras raças estelares, pois o Conselho verificará se este starter é um corpo criogênico que está fazendo contato ou se é

simplesmente um contrato de submissão aos obsessores que se apegam à pessoa.

O MELVIC tem se mostrado muito útil em diversos trabalhos de cura, quando doenças estão relacionadas a trabalhos de magia negra e pintura obsessiva. Quando esses obsessores não querem sair do corpo etérico de seu hospedeiro, usamos esse símbolo como ferramenta juntamente com os mantras sagrados para eliminá-lo e aprisioná-lo dentro de um tubo de luz negra e entregá-lo aos membros do Conselho Kármico.

Quando fazemos um trabalho de desobsessão, convocamos a presença da energia das professoras Kuan Yin e Rowena, para que possamos direcionar essas almas para a luz e para os ambulatórios de tratamento. Em determinadas situações, devemos invocar a energia dos Mestres da 1ª. Relâmpago, como o Arcanjo Miguel, El Morya e Shtareer para desenvolver suporte de desobsessão, se esses entrantes ou obsessores forem persistentes e poderosos.

Na verdade, o MELVIC é uma chave que, com os outros símbolos, cria uma energia de eliminação e limpeza no túnel do tempo, caso em que é muito importante que, se se trata de magia ou trabalhos recebidos, que seja usado acoplado ao SEI HE KI. Também quando os ingressantes foram inoculados através do corpo emocional e muitas vezes por magia no passado das pessoas, ou em outras encarnações.

Isso torna impossível eliminá-los pelos irmãos espirituais, que não impedem o poder de se projetar no tempo. Por isso, uma conexão com o tempo deve ser feita através do HOKOTÁ e do GATE para permitir que os grupos de irmãos espirituais se projetem no túnel do tempo e das dimensões, para eliminar esse quadro obsessivo ou entrante que poderia ser multidimensional e, portanto, pode ter seus centros operacionais fora de nossa realidade.

Não se preocupe com questões de desenvolvimento cármico, pois ao utilizar OM SHO e UTAI FUMIRE, abre-se o acesso à Lei Universal do Amor, e com isso nos permitiremos ser instrumentos da hierarquia espiritual, que nos instruirá por intuição ou canalização. , nas fases e formas de tratar alguém. O tratamento pode significar prender um rebelde e entregá-lo

ao Conselho Kármico.

Porém, isso só ocorre quando assim determinado pelo seu mentor de cura espiritual, que é um ser vinculado a essas esferas, e normalmente é um Mentor Ascensionado. Isso é muito importante, porque ele percebe perfeitamente o que outros mentores não ascensos não conseguem captar.

SKALIBUR ULTRA****



Figura 111 – SKALIBUR ULTRA

Aqui encontramos uma nova estrutura, mais potente e dinâmica, para atuar em nosso trabalho de desdobramento e proteção multidimensional nos enfrentamentos da espiritualidade. Este símbolo tem a capacidade de adentrar todos os universos do Limiar, além de ser, ao mesmo tempo, um escudo de proteção em todos esses níveis. Também é usado no desdobramento das energias que estão sendo desenvolvidas na terapia ou na meditação.

Originalmente este símbolo foi canalizado para ser usado em meditações e junto com OM MIGUEL OM para quebrar contratos. Porém, foi muito eficaz em outros trabalhos, como quando a pessoa é vítima de feitiços e acompanha muitas entidades aprisionadas em seu campo emocional e psíquico.

Por esta razão, o SKALIBUR ULTRA está ajudando a desintegrar as energias negativas ao redor da pessoa, e age como uma espada de energia eletrônica que derrete tudo ao seu redor, e ao mesmo tempo é um escudo de proteção muito forte. Porém, mantém a configuração de proteção e aprisionamento dos seres lá dentro, como a versão simples do SKALIBUR que você já conhece.

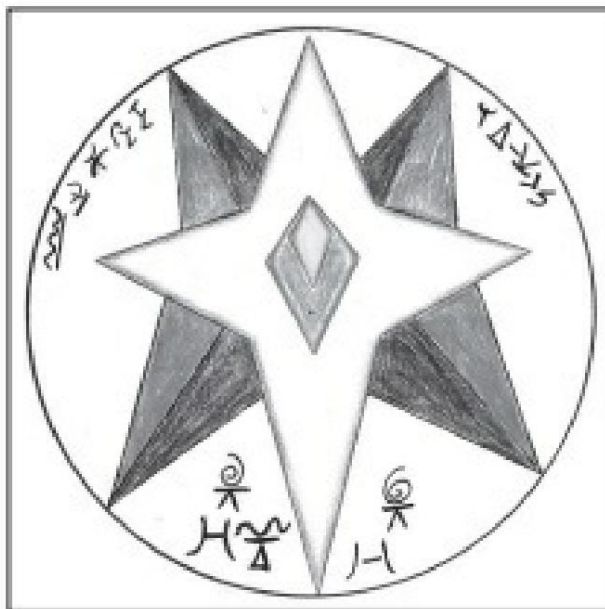
Nesta merkaba, não só Gabriel trabalha, como também todos os comandantes, basta chamá-los pelos seus nomes e pelos tronos das entidades, para que se manifestem dentro do que corresponde a cada um no trabalho de limpeza, trabalho para quebrar feitiços, encaminhar o que for necessário ao Conselho Evolucionário, além da avaliação pelo Conselho de Melchizedeck, e agora também pelo Voronandek.

Esses conselhos atuam nos processos de exílio das almas que existem dentro da Terra em todos os níveis possíveis, para ajudar na questão do Salto Quântico do planeta e das profundas mudanças que os mais sensíveis já sentiram.

Este novo merkaba tem todas as capacidades do anterior, mas ampliado e muito mais refinado, podendo trabalhar em situações e frequências onde o outro apresenta limitações. As equipes do Arcanjo Gabriel e Metraton atuam com muita intensidade dentro deste símbolo, e isso permite a você, dentro das meditações, mais sensibilidade e interação nos processos que você está eliminando ou nas situações que você tem exigido da merkaba.

O SKALIBUR ULTRA faz a leitura das colunas búdicas, na geopatía, e permite o acesso ao hiperespaço, às bases secretas dos Greys e Xopatz que se infiltraram, e que se escondem ou se escondem em suas residências. Com esta nova merkaba é possível fazer leituras ou explorar as vossas casas ou o local onde for necessário, à distância e na linha do tempo. Para isso você tem que acoplar com YAVITH e chamar as pessoas espirituais, para ver os resultados em questão de horas.

OM MICHAEL OM****



Figura 112 – OM MICHAEL OM

Símbolo muito importante para o desdobramento multidimensional e para quebrar demandas ou feitiços. Também é usado em situações difíceis como quando a pessoa está carregando almas que vêm buscar algo, ou com feitiços e amarras.

Deve ser usado com OM METÍSTICA, OM SANANDA, OM SHTAREER, YAVITH, com a linha de antibióticos e regeneradores, para que a desobsessão ocorra na linha dos Mestres e do Conselho Kármico. Sua aplicação requer sintonização com o Voronandek Shtareer, além do equilíbrio da pessoa e sua capacidade de se projetar para outros planos, assim ela estará com a consciência expandida, o que lhe permitirá saber como agir nesta situação, que é não muito comum.

Você pode usar o OM MIGUEL OM diariamente como escudo protetor, juntamente com o OM SHO HAN, como quando você entra em um lugar denso, por exemplo. Pode ser usado como merkaba para projeção mental e astral, de acordo com a capacidade e conhecimento que cada um possui. Além disso, pode ser usado para limpar linhas Hartmann, geopáticas e ambientais.

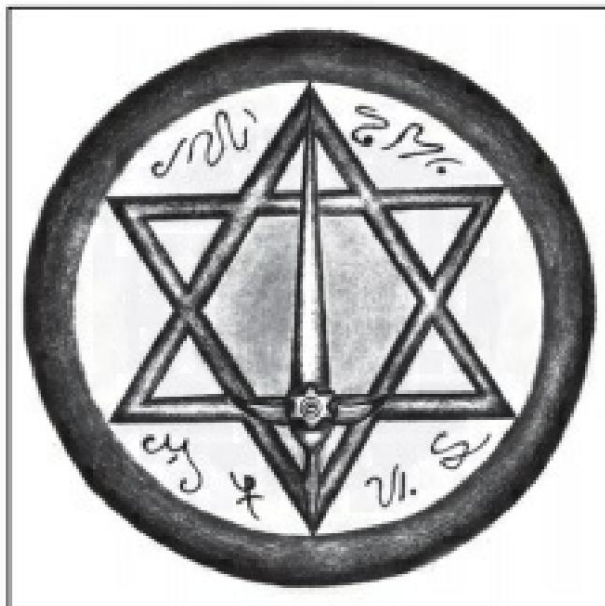
OM METRATOM****



Figura 113 – OM METRATOM

Este símbolo representa o foco do Ancião dos Dias e Arcanjo Metatrom, pai de Metatrom. Com ele está ancorada a força de um importante membro da Confederação Intergaláctica, que atua na condução das energias ascensionadas do Cinturão de Orion, sede da Fraternidade Rosa de Orion. Esta Fraternidade tem um enfoque específico para os filhos desta constelação que estão encarnados na Terra.

A Fraternidade Rosa trabalha para transmutar toda a egrégora do holocausto e da guerra que Orion viveu no passado. Todos os portais conhecidos se conectam a esta constelação. O OM METRATOM ajuda a resgatar a consciência desses seres, que sofrem de alterações genéticas.

Por meio de seu uso, a hierarquia desse professor deve ser solicitada a entrar no registro akáshico da pessoa, e descobrir sua origem estelar e trajetória desenvolvida no processo de encarnações até chegar à Terra. O trabalho desse símbolo e dos equipamentos que o suportam é a reconexão e alinhamento dos corpos sutis.

É aplicado com o OM SHTAREER e OM MARÍA para ajustar o portal Orion, para equilibrar os corpos sutis, o padrão mental e emocional da pessoa. Este símbolo se conecta à maior energia disponível, de modo que o

A perfeição se manifesta na vida de cada realidade da alma, em seu processo cármico individual e no grupo estelar ao qual pertence.

OM GABRIEL***



Figura 114 – OM GABRIEL

Este símbolo ancora a energia do arcanjo da Anunciação Gabriel, que é o legislador de Deus. Ele se conecta com o SKALIBUR ULTRA, que também é governado por Gabriel. Esse ser amado controla uma frota de merkabas e naves que tem a função de recolher e encaminhar as almas para o exílio.

O OM GABRIEL é usado para exilar entidades que não são capazes de habitar a Terra, ou para extraterrestres não confederados que agem como entrantes no campo eletromagnético de uma pessoa. Ou seja, é usado em desobsessões.

Também pode ser utilizado para limpeza de linhas Hartmann, linhas geopáticas e ambientes. Este símbolo vibra a mais de 800.000 angstroms e requer ajustes específicos para manter o foco da luz.

SIM*



Figura 115 – SIM

É a insígnia que representa o grupo das 21 galáxias Teta, ao qual pertencemos. A Egrégora da Cura Quântica Estelar pertence à Confederação Intergaláctica e, portanto, este escudo faz parte de nossos trabalhos e trajes de identificação nos planos sutis.

O YESH é um escudo que reúne a força do Conselho Kármico das galáxias e das hierarquias específicas. Ele se envolve no campo eletromagnético das pessoas durante a sintonização, com o escudo de proteção e o sabre de luz.

ARYEL****



Figura 116 – ARYEL

É um merkaba de projeção multidimensional e modulador do campo psiônico dos filhos de Alpha Sirius. Esses seres, quando em missão na Terra, carregam os códigos da Ordem Melchizedeck para ajudar no salto quântico do planeta.

Ser ARYEL é o representante, como Ancião dos Dias do Conselho de Nebadon, nos projetos de criação da Ordem Voronandek e Melchizedeck, e por isso tem acesso às supramônadas do universo local.

O símbolo ARYEL identifica as almas que buscam entrar em contato com sua energia, e descobrir a supramônada de origem. Dirige os respectivos Comandos Estelares planetários das encarnações anteriores ao ciclo terrestre, o que é uma das atribuições da Operação Resgate. Ao utilizar o símbolo ARYEL nas terapias, as hierarquias descobrem a história terrestre através do corpo Causal para encaminhar o processo ao Conselho Kármico.

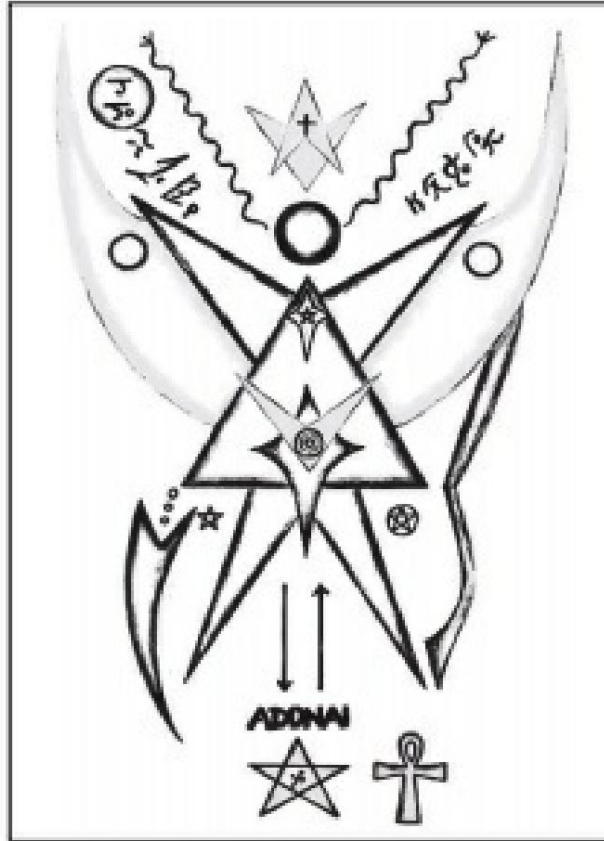
Conecta-se com os templos de Agartha e Shambhala, em comunicação direta com os Mestres El Morya, Hilarion, Sananda e Kuthumi, e por isso ajuda a estabilizar as ondas psiônicas com o padrão vibratório da Chama Trina. A frequência dimensional, a partir de 2009, atua de 5D a 28D e tem nomes diferentes em diferentes níveis de frequência:

5D a 15D - ARYEL

15D a 20D - ZORYEL

20D a 28D – ARASHNYEL

ARYEL cria um estado de proteção para as pessoas que possuem os novos genomas, com o objetivo de protegê-los. Portanto, seu uso é altamente recomendado para esses seres.

MICHAEL *****



Figura 117 – MICHAEL

Este é um merkaba que se conecta com as naves da Confederação Intergaláctica, vindas de Salvington, à disposição de Ashtar Sheran.

Micahel é o nome de uma frequência superior de Ashtar Sheran, que se conecta com todas as ilhas paradisíacas que orbitam Havona, que é o centro dos 144 superuniversos.

Ser MICAHEL é um Ancião dos Dias que intervém na fiscalização do uso das naves que fazem germinar a vida, utilizadas por SHTAREER e outros seres equivalentes. MICAHEL, ARYEL e SHTAREER coordenam as funções criativas que estão entre 35D e 73D, que são os campos de cultivo sideral onde se encontra a geometria sagrada criacional.

Este símbolo é utilizado quando detectamos a presença de contratos diretamente relacionados a Anhotak e seus discípulos, relacionados às grandes guerras de Satânia e ao manejo indevido de almas fora do projeto original da FONTE QUE TUDO É.

Este merkaba abre portais na linha do espaço-tempo para que se desenvolva um trabalho profundo na linha do Limiar interestelar. Este tema é abordado no módulo Desdobramento Multidimensional da Romatria.

OM MICANEHEL****



Figura 118 – OM MICANEHEL

Este símbolo é derivado de YAVITH e trabalha com a hierarquia de Thoth em todo o gradiente de feitiços e técnicas que derivam das escolas iniciáticas do Antigo Egito e outras civilizações. Intervém especificamente em questões relacionadas à disputa de poder entre as hierarquias reptiliana e adâmica.

Quando Sanat Kumara veio à Terra e trouxe a raça Adâmica, novos genomas foram criados, entre eles, como resultado da mistura de Reptiliano e Adâmico. Isso gerou lutas pelo poder e racismo que continuam até hoje. O OM MICANEHEL trabalha para liberar e transmutar essa memória, bem como limpar feitiços com sangue daquele momento.

VIDA ESTRELA***

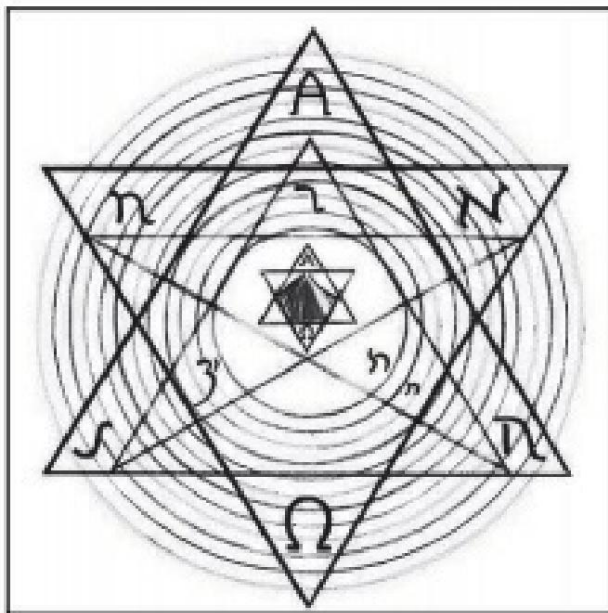

Figura 119 – VIDA ESTRELA

É um merkaba e emblema do Comando da Confederação, que tem diversas atribuições no reino estelar. Na frequência terrestre OM STAR LIFE paralisa o campo neural dos ingressantes e entidades do Limiar. Isso permite que sejam dirigidos e presos sob a responsabilidade do Alto Comando.

Em terapias pode ser usado como anestésico, pois paralisa a memória da célula que está na membrana citoplasmática das células.

Portanto, atua no RNA e no DNA. Deve ser usado em conjunto com o OM SHTAREER, ARYEL, PHOENIX e outros símbolos deste nível, quando o tratamento entrar em confronto com energias não crísticas.

OM PHANTER**



Figura 120 – OM PHANTER

Símbolo da linha Xamã, possui forte ligação com o animal de poder representado pelos felinos. É preciso observar a presença do OM SHTAREER nele, isso porque a energia do SHTAREER é a que criou a estrutura genética dessa raça em nosso universo local.

A raça felina é muito antiga e foi criada para combater a expansão nociva dos reptilianos há milhares de anos. O OM PHANTER pode ser usado para conectar a energia de todos os gatos. Isso permite a conexão com o Sol Interno da Terra, em Agartha e Shambhala, além da mônada dos felinos, o que ajuda a harmonizar as pessoas.

Quando usado em autoaplicação, proporciona a intuição e a visão extra-sensorial de um felino. Em tratamentos é eficaz para detectar feitiços desarmônicos e energias sutis, como feitiços, magias e pactos do

passado. Ao invocá-lo, todas as hierarquias de Exús, Caboclos, Povos do Oriente e outros que se relacionam com a raça felina nos auxiliam e nos protegem.

SÍMBOLOS DE PORTAIS DE ACESSO INTERDIMENSIONAL

Aqui estão os símbolos que ajudam a acessar o registro akáshico, onde estão armazenadas nossas vidas passadas e outras realidades multidimensionais. Em muitos tratamentos ou para quebrar contratos, é necessário buscar informações em registros ou realidades. Aqui também estão os símbolos para meditação, que nos permitem acessar os 32 corpos que temos e nossa mônada.

HOKOTA*



Figura 121 – HOKOTÁ

Símbolo que está relacionado com a hierarquia de Melchizedeck, que na Terra é comandada por Maquibenta. Outro ser importante ligado a essa hierarquia é o amado professor Kuthumi, como o professor Shtareer.

Por ser um símbolo dessa hierarquia, que oferece arquivos dos registros de encarnações dentro do orbe terrestre, permite que sejam averiguadas as realidades paralelas no Limiar e nas demais linhas de tempo da Terra, em realidades diferentes da nossa em 3D. A terra tem 8 realidades paralelas além da nossa realidade, nas quais temos partículas em

pleno desenvolvimento, e isso nos coloca dentro de uma possibilidade de ação muito complexa.

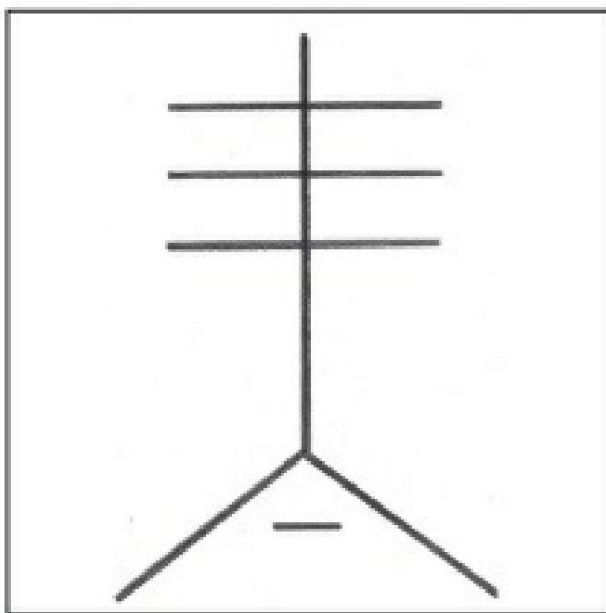
En los tratamientos con los símbolos, el anclaje y todas sus jerarquías tendrán que actuar en conformidad con el flujo de la energía, para poder generar una condición favorable a la recuperación del equilibrio del conjunto de partículas que está manifestando vida en todas las realidades paralelas de a terra.

O HOKOTÁ é um símbolo da transferência e acesso aos Registros Akáshicos, relacionado à dissolução cármica dos aspectos emocionais e psíquicos. Pode ser usado em sessões de regressão consciente e em casos de dissolução cármica, quando associado a METÍSTICAS.

Quando usado com SEI HE KI ajuda a desfazer bloqueios emocionais. Em conjunto com CHO KU REI e DAY KO MYO, auxilia nos tratamentos cármicos mais complexos para acelerar o processo. Com o HON SHAZE SHO NEN, para tratamentos à distância e em outro fluxo de tempo.

HOKOTÁ HARAGY*



Figura 122 – HOKOTÁ HARAGY

O fator que dificulta a tarefa de limpeza e equilíbrio que se deseja nos tratamentos são os contratos firmados e mantidos. a regência do

A civilização Siriana, juntamente com os grupos Orion, intervém na energia de HOKOTÁ. Este símbolo foi inicialmente canalizado pelos povos antigos da Terra, e os Lamas do Tibete foram os que mantiveram maior ligação com sua atuação nas projeções extracorpóreas que praticaram.

Atualmente, o Conselho de Melchizedeck de Maquibenta e Saint Germain estão ajudando a direcionar os esforços em conjunto com as equipes Tronados e Coronados, com o objetivo de agilizar as tarefas da Operação Resgate, em vários planos sutis do planeta e das civilizações que necessitam. ajudam na troca energética e no alinhamento das partículas que são preparadas.

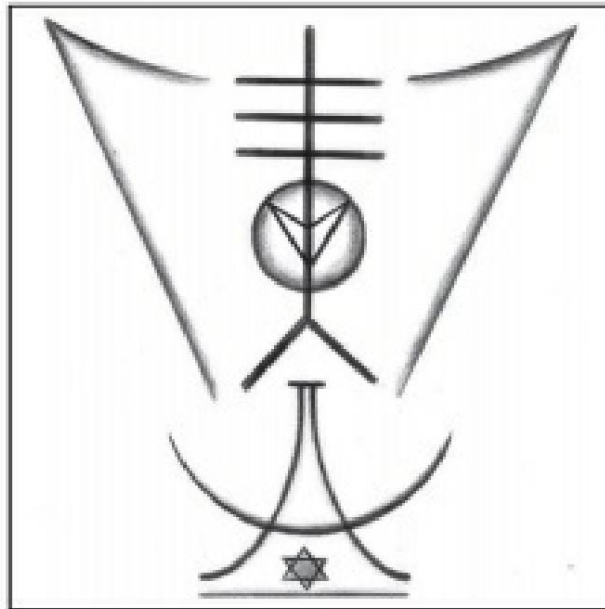
O Arcanjo Jofiel é o hierofante administrativo deste símbolo, desde 2004, e gera com os demais símbolos, desde 2009, uma nova egrégora. Isso para iniciar a dinâmica de Portais e Janelas Estelares para o acoplamento da transição psíquica entre os corpos em estado criogênico e aqueles que atuam nas diferentes realidades da Terra.

O HOKOTÁ HARAGY é utilizado em conjunto com o ARYEL, SKALIBUR ULTRA, OM SHTAREER, OM MIGUEL OM, OM YAVITH, DAY KO ULTRA e SHAM LOO HAM, que são os portadores da nova egrégora que sustentará as mudanças até o ano de 2020. Neste período, muita energia será reclassificada dentro da humanidade.

Este conjunto de símbolos ajudará a estabilizar o padrão de energia dos 9 corpos dentro da Barreira de Frequência com o Corpo Moroncial, que está além dela. Assim será possível transferir a energia e a transmigração psíquica dos corpos de luz superiores, despertar os filhos em missão e os demais seres que já carregam o DNA mutante.

Para que isso aconteça, o HOKOTÁ terá que passar por fortes mudanças e ativações energéticas para possibilitar sua atuação junto ao novo padrão energético já codificado de Salvington em Neadon, com a nova configuração a partir de 2012, e passará a atuar como HOKOTA HARAGIA.

Este símbolo representa a nova energia dos Mestres interdimensionais da Operação de Resgate e da Fraternidade Branca Universal, juntamente com os Comandos Estelares da Confederação Multidimensional. Símbolo que atua desde a 6ª dimensão e só

os alunos que já estiverem vibrando dentro desse espectro poderão utilizá-lo.

Jofiel é quem lidera e conduz este projeto, e junto com seu trono de energia Dourada, mais de 5 mil Arcanjos e Mestres que sustentam os alinhamentos do planeta e as vibrações, que serão necessárias para as novas e profundas mudanças na Terra e todos os seres que o habitam.

Os seres já conectados à Egrégora da Cura Quântica Estelar, sintonizados a partir de 2006, receberão o novo código em relação ao aplicativo com seu processo de ancoragem pessoal, que é regido pelos Tronos Maiores.

Este novo símbolo vai sustentar uma regência do Conselho Cármico Interdimensional das 22 cidades estelares relacionadas com a colonização terrestre e as outras cidades relacionadas com as outras realidades da Terra.

Cada pessoa sintonizada receberá a tarefa relacionada à sua origem estelar, conforme lhe será revelada, sincronizando os mundos onde esteve antes de encarnar na Terra.

PORTÃO**



Figura 123 – PORTÃO

Símbolo que os irmãos das Plêiades nos enviaram, e que foi usado

pelos essênios e outros grupos como os Zeta Reticuli, por suas projeções mentais e astrais em outras linhas de tempo. Isso foi feito com o objetivo de decifrar as informações sobre os outros mundos para visitá-los ou agir sobre eles, como foi feito com a Terra, no início do século passado, quando começaram suas investigações com a nossa humanidade.

O GATE ajuda a acessar o Portal 11:11 e 12:12, quando necessário. Destina-se a resgatar as almas deste planeta, e ampliar o poder do HOKOTÁ, além de abrir conhecimentos em regressões para entender aspectos relacionados a situações cármicas inerentes aos corpos Mental e Físico. Muitas vezes essas situações estão escondidas no subconsciente e no Emocional.

Este símbolo passou por uma reformulação energética que permite que ele acolha mais profundamente o HOKOTÁ e o HOKOTÁ HARAGY, para que os portais 11:11, 12:12, 13:13 e outros estejam em sintonia com as equipes espirituais.

Isso permitirá, em novembro de 2012, gerar uma nova egrégora dos Mestres para alinhar os planetas Júpiter, Saturno, Kryon, Vênus, Nibiru, Aruan-Alcyone, Gerome-Sírio, Metaria-Tóliman, Lua-Terra, com o eixo axial da estrela de ETA-CARINA. Este, que gera a energia do portal Kaalash que decifra novos paradigmas de energia interestelar de outros universos.

Através deste foco de energia, a estrutura das mônadas e supramônadas conduzirá um fluxo de energia, para que os Eus Superiores passem a receber a energia de ascensão e alteração da constante psíquica e espiritual dentro do universo Teta.

Por ser um sensor dos Registros Akáshicos semelhante ao HOKOTÁ, o GATE foi utilizado em investigações sensoriais em outros planetas e realidades paralelas. Porém, desde 2007 sua função foi ampliada para a abertura psíquica das energias oriundas dos pulsos energéticos das mônadas e grupos de supramônadas.

Isso ocorreu para permitir que uma nova frequência, relativa às novas oitavas dos superuniversos, vibre dentro dos grupos I AM operando no universo Theta. A partir de 2012 é possível que a reconexão das partículas perdidas possa ser realizada devido à desconexão de sua matriz I AM.

A conexão e compreensão dos processos internos de cada partícula está passando e vivenciando situações complexas, pois os paradigmas mudaram, o que gera sofrimento e falta de sincronia com as mudanças de ordem global e espiritual. As pessoas que estão em uma missão específica podem, em parte, entender o processo, mas não processá-lo em harmonia.

Isso é o que causa mudanças de temperatura e dores musculares. Em outras palavras, pelas mudanças causadas pela ativação dos aminoácidos do corpo e pelas sequências das cadeias de DNA e RNA, que são a base da mudança multidimensional pela qual todos estão passando. Isso acontece tanto no plano físico quanto no espiritual, pois os 32 corpos terão que passar para uma nova realidade de vibração. Isso provoca fortes mudanças no campo eletromagnético de cada um dos 32 corpos, e há mudanças no comportamento e no acoplamento da consciência de outras realidades que estão próximas a você.

Assim, o GATE torna-se um ativador das frequências dos corpos e portais que operam em cada um, e controla o processo desde Salvington de Nebadon, para que os grupos de supramônadas e mônadas possam sincronizar os esforços energéticos. Isso para que os receptores (você) estejam na vibração necessária que lhes permita aproveitar a nova faixa de vibração do universo e dos corpos.

O povo arcturiano, agora com a ajuda dos canopianos, vai apoiar um projeto liderado pelo Mestre Krhom, diretor da Operação de Resgate desse povo para a Terra, entre as frequências de 6D a 14D. Isso para poder estabelecer um parâmetro vibratório entre os diferentes grupos da humanidade que estão em processo de despertar, seus corpos sutis e criogênicos nas naves aturianas e no resto da Federação local. Os outros grupos de seres dos principais sistemas estelares estão trabalhando com Krhom para facilitar a troca de dados sobre os exilados e missionários de cada sistema. Equipes de resgate e mentores estão avaliando Annunaki, Capelins, Boronaks, Taucetians, Merkabians e outras formas desconhecidas para você, que estão incluídas entre os exilados.

Cada grupo receberá uma nova faixa de vibração que as equipes espirituais do GATE estão gerenciando. Este símbolo é uma chave multidimensional que contém portais e frequências da linha do tempo do universo Teta. Isso permite que novas equipes e grupos sejam direcionados para

as novas realidades, depois das grandes mudanças pelas quais nosso planeta vai passar.

CRISTAL DOCE**



Figura 124 – CRISTAL DOCE

Esta é a versão superior do Sweet, que foi apresentado no livro anterior e que funcionava com as crianças especiais. O DOCE CRISTAL, porém, na nova regência, ativa as mudanças de vibrações para ativação dos 12 filamentos do GNA e do 13º, que é a conexão com o I AM, agora em processo de Ascensão em todos os seres.

Devido ao aumento das explosões solares e outras estelares, como no caso de Eta-Carina, o aumento da radiação é uma consequência direta, o que exige que o DNA humano na Terra sofra importantes mudanças e adaptações, a fim de absorver a nova energia realidade e vibrações.

Por isso, o Maha Chohan Paulo o Veneziano com as hierarquias dos Anciões dos Dias de Nebadon, está disponibilizando uma nova gama de vibrações que deve ser utilizada com os merkabas, aplicando-a no chacra Cardíaco para possibilitar a mudança do GNA . Estes são ensinados no módulo Método de Ascensão de Melchizedeck e Voronandek.

A fase de transição é vivenciada em etapas no corpo físico como dor, sono excessivo, ajuste da dieta (alguns alimentos fazem mal, enquanto outros são necessários), transtornos psicológicos, contato com realidades paralelas, quebra de contratos, ligação com Professores e distúrbio da percepção do toque.

Estes são alguns dos sintomas que as pessoas manifestam, especialmente durante os nove meses anteriores ao aniversário de cada ano. Esse tempo varia de acordo com a concepção do óvulo até o nascimento. Esses ajustes são intensos e fazem parte da presença hierárquica de cada pessoa.

Em agosto de 2007 as mudanças já estavam presentes, mas com a ativação de 08.08.08, a nova gama de vibrações do planeta e dos cristais orgânicos exige que na meditação os ajustes sejam feitos e os arquivos reais de sua divindade sejam "baixados" . Isso para que você obtenha um genoma especial, de um Cristal [29] além de operar no universo Teta, com plena consciência de quem você é. Essa é uma exigência do alto comando para quem já teve atuação relevante dentro dos grupos estelares Teta, ou mesmo fora deles. O arquétipo venusiano continua na nova estrutura.

Porém, conta com a presença de outros focos dos Mestres do Universo de Nebadon, sob a regência espiritual de Micah. Este fator também se estende dentro dos desdobramentos que esta nova versão manifesta nos tratamentos de pessoas que já estão passando pelas alterações do GNA, e também daqueles que já nasceram com este genoma. A vibração do Cinto de Fótons é introduzida diretamente na estrutura do DOCE CRISTAL. A nova configuração permite um maior desenvolvimento das mudanças na sequência de aminoácidos, suporte da radiação do planeta e outras vibrações que já atuam dentro de cada ser.

AMOR VERDADEIRO***



Figura 125 – AMOR VERDADEIRO

Este símbolo ancora a energia mais sutil do UTAI FUMIRE, que as forças estelares de Alfa e Ômega, em Sirius e Vênus usam. Está relacionado com o DOCE CRISTAL para estabilizar o genoma da transmigração de novas almas.

Somente nossos mentores e a hierarquia superior conseguem aplicar esta frequência, daí a necessidade de sempre ancorar o UTAI FUMIRE, pois este é o lastro que ancora o VERDADEIRO AMOR.

MAVERIK*

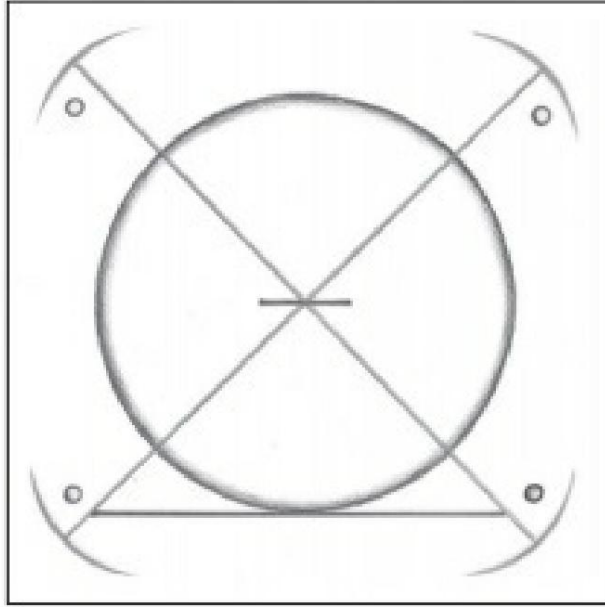

Figura 126 – MAVERIK

Símbolo da energia Alfa Siriana e que se submete à hierarquia dos Kumaras de Avaara e Atrix. Portanto, tem alta vibração e evolução junto com as mônadas e o conjunto de holóides do I AM em Teta.

O MAVERIK cria uma linha piramidal na pessoa, que permite a conexão dos 32 corpos em etapas. Em geral, começa com o fator 7 e depois com o fator 9 para que ocorram os ajustes entre as bases nitrogenadas e os aminoácidos do DNA que são ativados em cada meditação, até que o iniciado na Cura Estelar Quântica possa absorver o gradiente de energia dos 32 corpos.

Inicialmente é indicado para meditações, podendo ser incluído nos desdobramentos na linha do tempo, apresentando as realidades paralelas onde atuam os demais corpos e as equipes espirituais da egrégora do grupo ou da pessoa que utiliza esta energia. Em algumas situações o MAVERIK pode apresentar as qualidades de um portal temporal e dimensional, pois muda a energia necessária no momento em que foi ancorado.

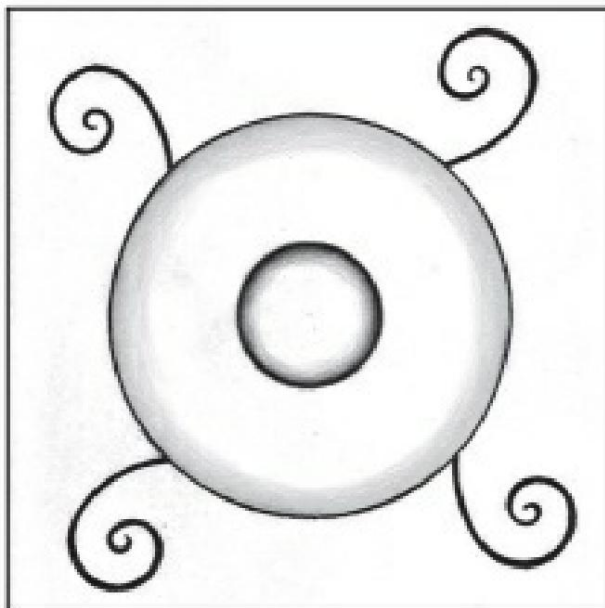
O MAVERIK se correlaciona com as equipes dos Mestres e Comandantes Yashamil e Ashirion, nas tarefas de equilibrar e limpar as realidades paralelas da pessoa. No Limiar ele trabalha como

um portal para os trovões maiores e faz a conexão direta com o PORTÃO, para que as equipes do Conselho Estelar Kármico estejam presentes nas civilizações do Limiar, quando necessário.

O Exú 7 Encruzilhadas é um dos trovões que utiliza este símbolo como portal de desdobramento entre os níveis do Alto e Baixo Astral. Neste caso, desdobra-se com o mestre 7 Estrelas, para que suas falanges possam utilizar este portal CCE dentro das tarefas de meditação e limpeza. Isso ocorre para agilizar os ajustes dos 32 corpos e eliminar falsos registros encontrados nos contratos feitos pela alma durante sua jornada na Terra e em Teta.

Muitas vezes é necessário usar este símbolo com os merkabas do Método de Ascensão de Melchizedeck e Voronandek, para que a energia do CCE seja necessariamente inserida nas terapias e meditações que vão acontecer.

O YAVITH e seus desdobramentos, como o duplo SEI HE KI, são importantes para eliminar os miasmas de contratos de vidas passadas, que normalmente ocorrem quando utilizamos o MAVERIK, pois eliminará a memória celular dos corpos sutis. Nos tratamentos ajuda a diagnosticar a situação real da pessoa e as informações das entidades que querem se comunicar, pois permite a linha de comunicação sensorial com os planos sutis.

MELINTAC*



Figura 127 – MELINTAC

O MELINTAC está relacionado com as escolas esotéricas dos templos dos Mestres e da Federação nas cidades intraterrenas e etéricas, assunto já tratado em diversas matérias. Um dos Mestres que se relaciona com este símbolo e as tarefas que ele contém é Kuthumi e sua hierarquia do Raio Dourado, que auxilia o processo de despertar junto com as hierarquias do Raio Verde. Atualmente, os 144 Raios estão inseridos na estrutura energética deste símbolo.

Este símbolo pode ser utilizado durante as meditações, o que tem proporcionado um importante ajuste dos planos paralelos em relação aos diferentes planos sutis e paralelos, onde atua a consciência da pessoa. Alinha o Odú da pessoa que o usa em suas meditações e que o usa como chapéu, o que permite que o campo vibracional de suas combinações dos Orixás se equilibre de acordo com as qualidades de seus 32 corpos.

A hierarquia de Melchizedeck está sempre presente quando usada em meditações. O MELINTAC introduz no arquétipo cerebral da pessoa, quando em estado de meditação, a capacidade de acoplar o conhecimento da alma. Isso para entender o mundo espiritual e seu processo cármico e evolutivo na Terra, onde uma hierarquia pessoal de entidades ajuda a encontrar o caminho nesta vida e a proteção.

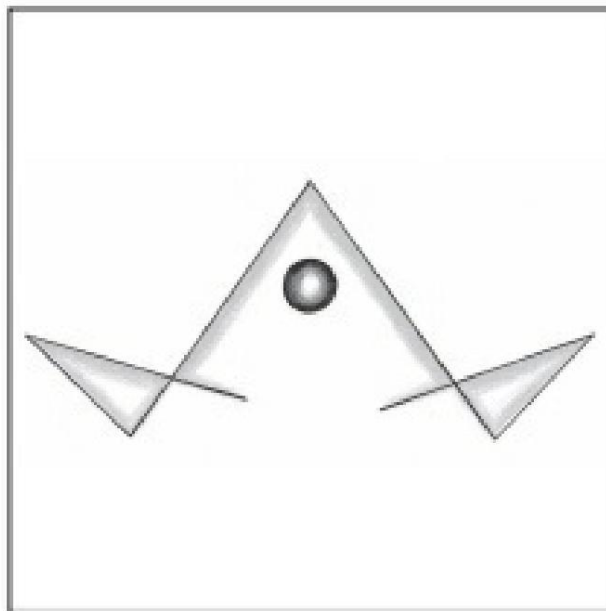
Este símbolo acelera o despertar da consciência das pessoas e permite que as sinapses cerebrais se ajustem, nas etapas internas que os templos processam para cada aluno. Quando a pessoa está sintonizada com a energia do CCE, ela passará por várias etapas de adaptações e iniciações no plano sutil, juntamente com os Mestres da Fraternidade Branca e com seus guias pessoais.

Isso faz com que o despertar da consciência aconteça, mas pode criar alguma catarse psicológica ativando a memória celular dos antigos contratos. Por isso é necessário fazer uma limpeza profunda para eliminar os aspectos traumáticos, e por isso deve ser usado em conjunto com o MAVERIK para criar a condição de meditação e acoplamento das hierarquias. Dessa forma, faz ajustes, em tempo real, de todos os corpos que estão dentro da linha psicológica no momento da

meditação.

Para tratar outras pessoas, pode ser introduzido em suas coronárias, mas isso vai depender da intuição do terapeuta, pois nem todos precisam dessa intervenção em seus Odus. Se o terapeuta já estiver sintonizado no Reiki dos Orixás Magnificados, esse ajuste será mais fácil, usando os símbolos apropriados associados ao MELINTAC para permitir que as equipes espirituais atuem nas combinações corretas que o I AM definiu para aquela pessoa.

Qualquer assunto relacionado ao Odú é tratado pela hierarquia espiritual independente da percepção do terapeuta, pois é necessário nas esferas superiores, onde a sincronia entre os corpos exige tal ajuste. É muito difícil para o terapeuta ter esse tipo de percepção, pois é muito fácil se confundir.

HAI*



Figura 128 – HAI

Este símbolo está ligado aos grandes Mestres e Cristos Cósmicos, que realizam trabalhos de assistência e acompanhamento antes mesmo da pessoa encarnada. Recomenda-se usá-lo em trabalhos de meditação para expandir a consciência.

Este símbolo pode ser aplicado para ajudar as pessoas a despertar

consciência quando já estão no caminho espiritual, mas que não conseguem se manter estáveis ou entender a fase pela qual estão passando. Nas pessoas que são canais sensitivos, o HAI com o OM SHO HAN ajuda a alinhar a personalidade e expandir a consciência nos planos mais sutis. Isso promove a conexão com realidades paralelas.

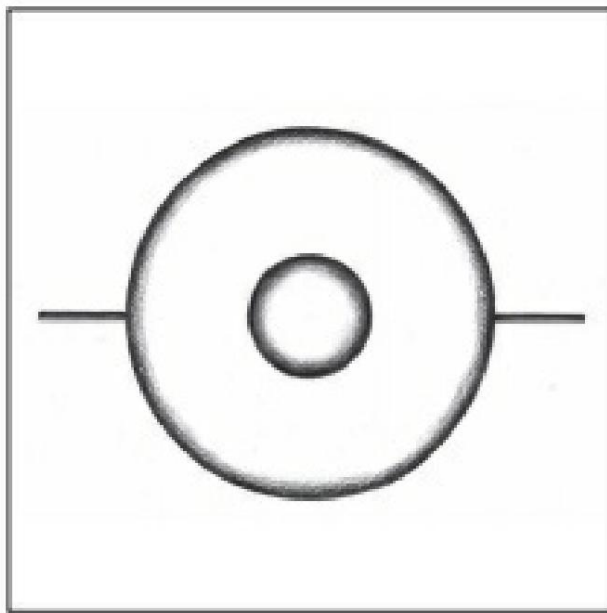
Assim como o TOO LATEC, MAVERIK e OM SHO, o HAI ajuda na conexão das crianças que estão perdidas na linha do tempo e da ilusão.

METPAK*



Figura 129 – METPAK

Este símbolo está diretamente ligado à bandeira brasileira, pois se conecta com o Templo dos 22 Raios. Em 2002 a energia deste Templo foi estendida ao Templo dos 33 Raios, em 2005 ao Templo dos 49 Raios e em 2007 ao Templo dos 144 Raios.

O METPAK é usado para ativar nossa projeção mental nas realidades sutis da 5ª dimensão. Essa é a frequência mínima necessária para se projetar nas dependências desses templos. Iniciantes devem utilizá-lo na projeção mental como portal de acesso ao Templo dos 22 Raios, que fica na Amazônia. Este local etérico é a nova embaixada da Fraternidade Branca para o universo estelar. Ao usar o METPAK, você deve sintonizá-lo com a energia dos 4 líderes deste Templo: Mestre Gautama, Mestre Harmonia, Mestre Miguel Arcanjo.

e Maha Chohan Paulo, que são os guardiões daquela embaixada.

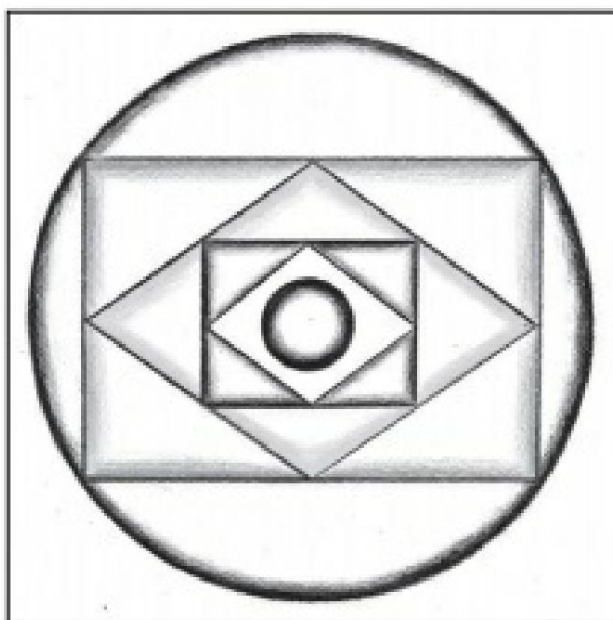
Quando este símbolo é usado em meditações, você deve sintonizar mentalmente com esses mentores e pedir que eles o levem a este templo, para iniciar seus estudos nas universidades que ali exercem suas funções e onde vários aspectos do CCE foram estudados. ali encarnado. Este templo existe a partir da 5.3ª dimensão e só pode ser acessado com a permissão dos Mestres e nossa capacidade de subir a esta faixa de vibração.

A continuidade dos estudos da Cura Quântica Estelar ocorre no plano sutil neste templo, ao qual a pessoa tem acesso ao sintonizar. Muitos se lembrarão das lições, mas mesmo que esse acesso não ocorra de forma consciente, todos aqueles que estão sintonizados vêm frequentar esse local. Portanto, é comum sonhar com os Mestres ou mesmo com a minha energia, como vários já me falaram.

SALTOK**



Figura 130 – SALTOK

O SALTOK é uma projeção holográfica do Portal Acturiano (11:11). Através dele você pode acessar as informações das vidas paralelas diretamente nos registros akáshicos deste Portal.

É um símbolo do fluxo do tempo e do espaço, que permite a conexão com

hierarquias espaciais, e permite o acesso ao Calendário Maia e informações dos povos das Plêiades, Sirius e Arcturus.

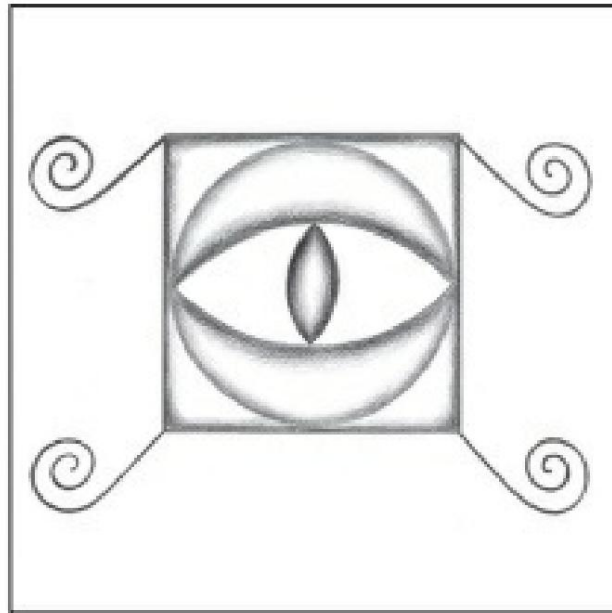
Muitos clarividentes, ao verem o SALTOK no plano sutil, confundem-no com o Olho de Ra ou o Olho do Dragão Negro. É uma alusão ao Grande Olho Cósmico, o Olho Que Tudo Vê, além das fronteiras do tempo e do espaço. O Grande Olho Cósmico está presente no coração de todos nós, como um auditor.

SALETH*



Figura 131 – SALETH

Este símbolo de ativação direta dos portais 11:11 e 12:12 conecta você diretamente com os Mestres que os controlam. Ajude a resgatar a humanidade e na separação definitiva do joio do trigo. Deve ser usado em meditações, limpeza e harmonização do planeta Terra. Ele não tem função terapêutica.

Seu campo de energia é destinado à humanidade e a todos os planetas que se conectam a esses portais estelares, como os que estão se ativando em diversas partes do Universo e no quadrante Alfa & Ômega, como em outros centros da Constelação de Satânia.

OM SANANDA***

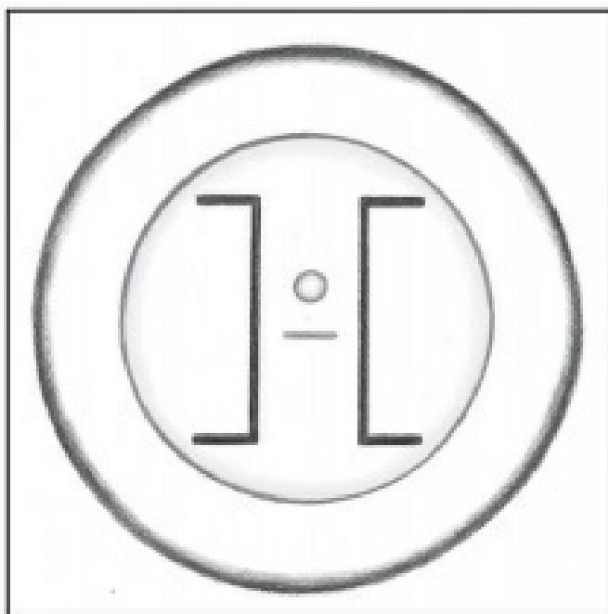

Figura 132 – OM SANANDA

Símbolo da Ascensão Cósmica, que ancora a consciência Crística e o amor nos tratamentos

É usado para que os Elementais do ser sejam elevados aos padrões de energia mais sutis e harmônicos. Pode ser usado para harmonizar pessoas deprimidas quando aplicado no Chakra Cardíaco ou Coronário junto com MELINTAC e TOO LATEC.

Também pode ser usado em meditações para transmutar situações onde é necessário restaurar os aspectos cármicos na linha do amor.

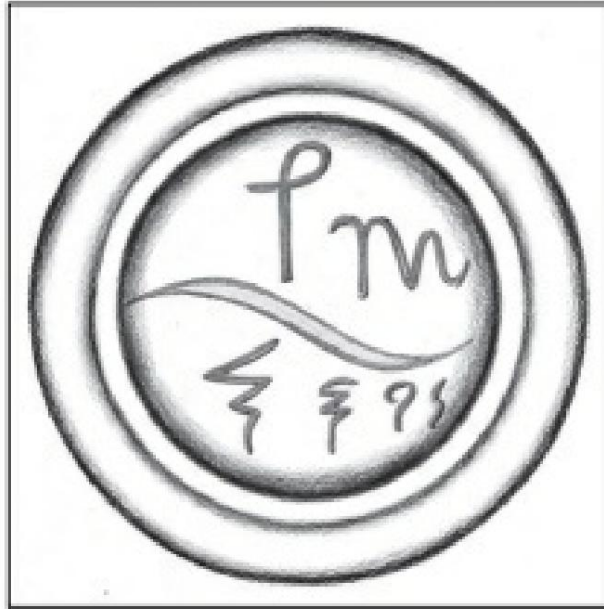
Todos os símbolos relacionados ao mantra dos Mestres Ascensos, como OM MARÍA, OM KUTHUMI, OM MIGUEL e outros, representam um importante foco de luz, que atua em todos os corpos sutis da pessoa e vibra entre 1 e 7 milhões de angstroms.

IRILÊS**



Figura 133 – IRILÊS

É um portal temporário que permite que a Apometria na linha do tempo, assim como o deslocamento nela, descubra o que a pessoa carrega consigo.

Permite acesso direto ao Comando Temporal, que faz parte da equipe da Cura Estelar Quântica.

Ao nos tornarmos projetores conscientes temos acesso a várias dimensões, que são, para a concepção humana, incompreensíveis e inimagináveis. Alcançar esse tipo de percepção leva tempo e exige a ausência de preconceito com outras raças e com o que está além de nossa materialidade terrena.

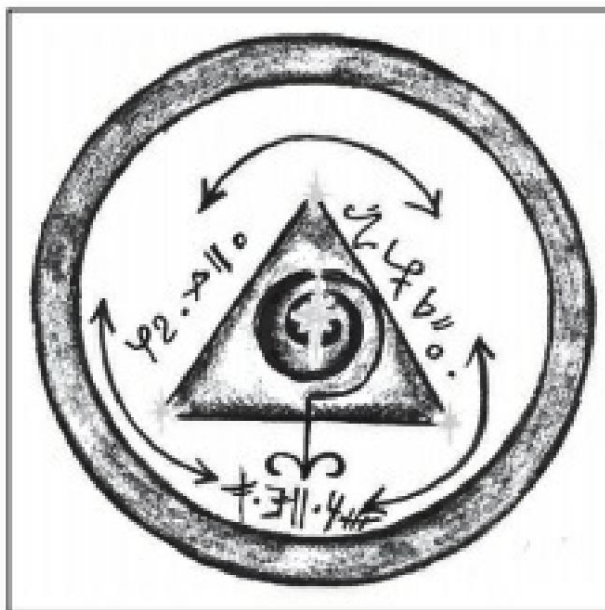
O IRILISH é um portal que realmente só pode ser usado conscientemente por pessoas que desenvolvem essa habilidade. Nossos apoiadores e as equipes espirituais que nos acompanham conseguem utilizá-lo quando necessário. Lembre-se que quando você passa pela sintonização da Cura Quântica Estelar, os amparadores também são sintonizados, e recebem todos esses acessos e conhecimentos aqui explicados.

Ao ingressar no DAY KO WAY você pode entrar na linha do tempo das encarnações da pessoa e nessa hora, aplicar os demais símbolos para efetivar o que for necessário. À medida que a pessoa sintonizada com o ECC busca o domínio do coração, ela desenvolve o potencial e a capacidade de atuar nos planos sutis, conscientemente ou não.

OM SERAPHIS BEY**



Figura 134 – OM SERAPHIS BEY

Este símbolo ancora a energia do amado Mestre Seraphis Bey e seu complemento Liz ou Egéia. É usado em meditação ou aplicado ao Cardíaco.

Foi permitido passar neste módulo da Rometria para que os filhos deste Raio possam entrar no Templo da Anunciação, que é o Templo da Ordem de Melchizedeck.

Está sob a regência de Seraphis Bey e Akena-Ton. Também é conhecido como Templo de Luxor. Neste local ocorre o despertar na linha do tempo do conhecimento da Atlântida e do Antigo Egito, o que permite uma nova etapa na espiritualidade.

OM MICAH OM***



Figura 135 – OM MICAH OM

Símbolo que confere o poder de atuação perante o Conselho Kármico dos Anciões dos Dias e dos Sete Reitores Adjuvantes de Nebadon (os Orixás de descendência ou ancestrais). Devido ao seu alto poder, não tem efeito em pessoas que não estejam sintonizadas com a energia do CCE, ou que ainda não tenham passado pelas iniciações herméticas acima da 7ª. Raio.

O OM MICAH OM tem a capacidade de interagir na linha do tempo de todos os Conselhos Estelares Kármicos e promover o exílio cósmico dos ingressantes, ou encaminhar o pedido da segunda ou terceira morte cósmica. Tem força para despolarizar os ingressantes que queiram apoderar-se do corpo de um ser humano ou que atuem em outros planos.

Como é um símbolo que ancora a energia de Micah e todos nós temos uma partícula dela, todos nós temos alguma conexão com o OM MICAH OM. Essa conexão vai despertando aos poucos durante as sintonizações e aulas nos planos sutis com os Mestres.

STARYOM**



Figura 136 – STARYOM

Este símbolo é um portal de comunicação com as equipes médicas das naves Yashamil e Oberon, e com as naves para cirurgias espirituais. A linha Ramatis se conecta ao STARYOM, assim como os equipamentos Bezerra de Menezes.

Deve estar ancorada nas terapias que precisam dessa ajuda.

TOORESH**



Figura 137 – TOORESH

É o Portal setorial do Comandante Torank, em Alcione, estrela principal da constelação das Plêiades. Torank é um dos principais comandantes da Delegação das Plêiades, que pertence à Confederação Intergaláctica. Ele é referido como Jeová [30] na Bíblia.

Um grande número de filhos das Plêiades está encarnado na Terra, tanto no exílio quanto em missão. O símbolo TOORESH permite acessar as naves das Plêiades e o Portal 12:12, bem como o acesso da 3ª à 13ª dimensão, pois abre a conexão com as realidades paralelas das 18 raças das Plêiades relacionadas ao Projeto Urântia, além da história sistêmica da constelação de Satânia, à qual pertencemos.

Usando TOORESH em meditações ou aplicando-o no Cardíaco, ancoramos a egrégora dos 10 Selos Sagrados do povo das Plêiades e suas sub-raças, que por sua vez são descendentes dos antigos colonizadores Lirian e Sirian.

HASHTAH**



Figura 138 - HASHTAH

É um portal ou tubo de conexão com as esferas do Comando Ashtar que está relacionado ao projeto Operação Resgate. Permite a geração de um campo energético de múltiplos merkabas, que define o alinhamento entre o corpo

Corpos físicos e outros sutis, até as esferas das equipes espirituais da Operação Resgate.

Nas cirurgias espirituais, cria uma condição para que as equipes da Sagrada Ordem Esmeralda possam atuar na linha do tempo, e assim auxiliar no desdobramento multidimensional dos 32 corpos e das demais realidades terrestres. O HASHTAH tem a capacidade de transmutar quando combinado com as versões do METISTICA, criando uma condição para a liberação de hologramas e contratos não resolvidos do passado.

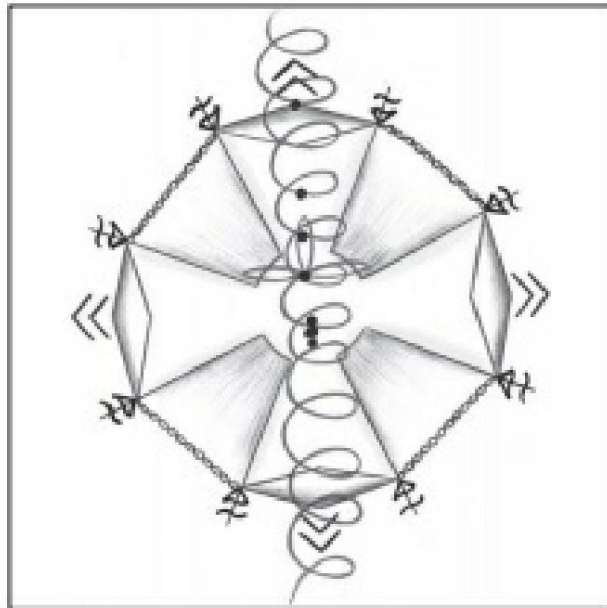
Pode ser usado na Ancoragem antes de iniciar o tratamento, para criar nos merkabas de proteção e auxilia a conexão com as equipes espirituais superiores, o que permite uma proteção mais direcionada ao combate da nanotecnologia das equipes das trevas.

Este símbolo permite que várias equipes leiam a energia da pessoa, descubram a história das encarnações desta alma e o plano em que ela pode ser ajudada, além de descobrir qual é a condição receptiva para que isso aconteça.

A equipe de mestres estelares Sandalfon, Akaris, Laina, Rupetrus, que trabalham com Ashtar e Yashamil, fazem parte dos Mestres que podem ser chamados para ajudar nas sessões de tratamento e ajudar a identificar novas tecnologias para os implantes que estão colocando à disposição de terráqueos. A maioria deles são invisíveis para a humanidade e difíceis de detectar, e por isso temos que exigir o apoio de novos equipamentos.

SÍMBOLOS DE GEOBIOLOGIA

Esses símbolos são usados para limpar os Gênios da Natureza e Elementais de ambientes como casas, terrenos e outros.

SHAMBALA**



Figura 139 – SHAMBALA

Este símbolo traz a energia unificada de Sanat Kumara e a força de Vênus. Quando Sanat Kumara partiu de Vênus cerca de 18,4 milhões de anos atrás, ele fundou a cidade de Agartha na região do deserto de Gobi. Esta foi a capital da Fraternidade Branca por muito tempo, e depois foi transferida para o Templo dos 22 Raios.

No círculo esquerdo temos, além dos símbolos da linguagem da linhagem solar venusiana, a estrela de 6 pontas do Arcanjo Miguel, que representa a energia de Micah em seu centro, identificando a linhagem Kumara, que é a linha direta e direta de Micah linhagem divina. .

Como Sanat Kumara é filho direto de Micah e irmão do Senhor Michael Kumara (ou Arcanjo Miguel), ele também é a linhagem de Maitreya, Kuthumi, Sananda e outros detentores da linhagem de Cristo na Galáxia.

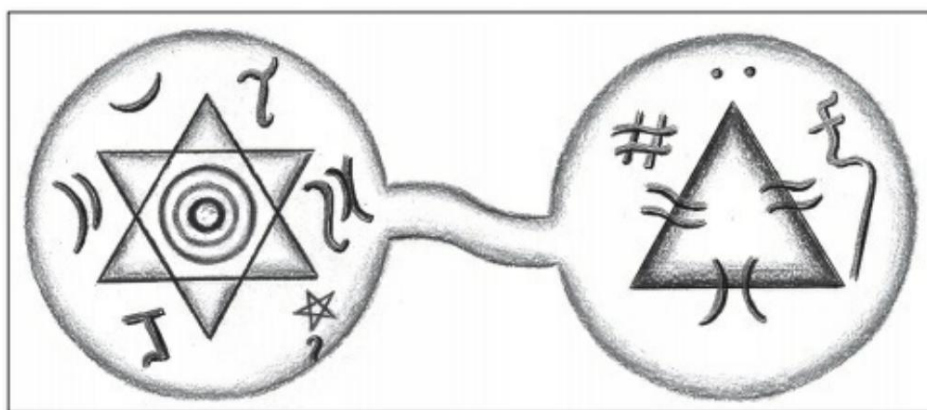
Este símbolo é o arquétipo usado como âncora do trabalho crístico para salvar a Terra e pode ser encontrado em vários lugares em Shambhala, uma cidade do interior de Agartha. O Mestre da Divina Providência implantou este símbolo para que fosse revelado à Humanidade, para despertar parte das crianças venusianas e sirianas, e outras de galáxias mais distantes que estão no

realidade terrena.

METANPOKA**



Figura 140 – METANPOKA

Este símbolo funciona para limpar os Gênios da natureza e os Elementais. Atua, portanto, nas questões geopáticas e ambientais. Também permite o contato com os Devas da Natureza.

Pode ser utilizado em trabalhos de xamanismo e com a linha dos Orixás, em todos os trabalhos com a natureza. Restaura o equilíbrio telúrico do núcleo da Terra e seu campo eletromagnético com a superfície da Terra.

Além disso, é um harmonizador muito importante para as Colunas Budistas e para os trabalhos de Geobiologia realizados pelos grupos que estudaram esta linha, o que permite obter resultados duradouros na harmonia dos locais em que o símbolo é ativado.

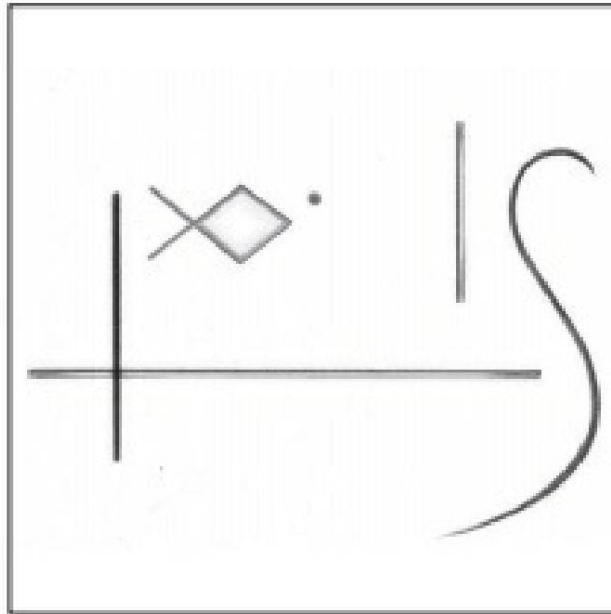
Deve ser usado junto com o METÍSTICA, OM GABRIEL e outros símbolos do módulo Orishas Reiki Magnified.

SÍMBOLOS DE ALINHAMENTO DE ENERGIAS

OM LUZ OM



Figura 141 – OM LIGHT OM

Também conhecido como OM LANTRIM, tem o poder de unificar luz de várias oitavas em um único fóton de luz dentro da célula, elevando assim o padrão energético da célula. É um símbolo muito importante para a clonagem em cirurgias espirituais, para utilizar células-tronco e inserir matrizes de luz para o despertar dos Devas que sustentam a vitalidade do corpo.

Pode ser usado em sintonia com o símbolo COSMIC OM, que permite a conexão com o Ajustador do Pensamento e na preparação para receber a transmigração de consciência das partículas superiores.

OM SHANTI OM*



Figura 142 – OM SHANTI OM

Este símbolo representa paz, harmonia e a bênção superior do Trindade do nosso criador local Micah e suas hierarquias de luz.

Normalmente, é usado no final do tratamento, projetando-o na pessoa e nas entidades que tratamos. O OM SHANTI OM forma uma espécie de manto ao redor da pessoa, que permite que a energia do amor e da paz se espalhe por todos os corpos sutis, e que seja tratada à distância quando necessário.

Essa situação é muito comum, porque às vezes as pessoas chegam com tantas dificuldades e doenças que a gente tem que fazer de quatro a sete atendimentos à distância. O uso deste símbolo ajuda a direcionar as equipes médicas espirituais para que a pessoa receba os tratamentos de que necessita.

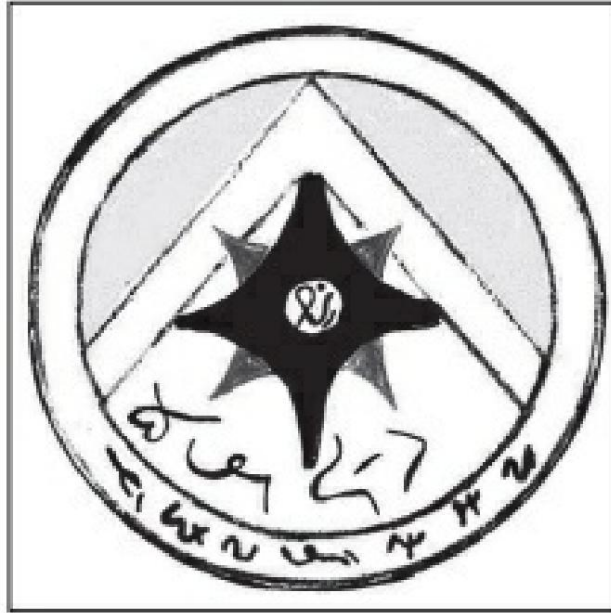
**OS SÍMBOLOS SEGUINTE SÃO PARA AQUELES QUE
TENHO FORMAÇÃO EM ACUPUNTURA**

OM KHI



Figura 144 – OM CHI

Este símbolo deve ser aplicado aos meridianos para desbloquear o fluxo de energia elétrica, o que permite saber o percentual de vitalidade dos órgãos e vísceras dos meridianos. O OM KHI elimina os obstáculos dos meridianos e permite corrigi-los, quando esses obstáculos resultam de cirurgias que os desconectam.

Deve ser usado em associação com a linha de antibióticos e regeneradores. O órgão ou víscera doente deve ser tratado independente da liberação do meridiano. Isso funciona tanto com a energia Yin quanto com a energia Yang.

OM CHI

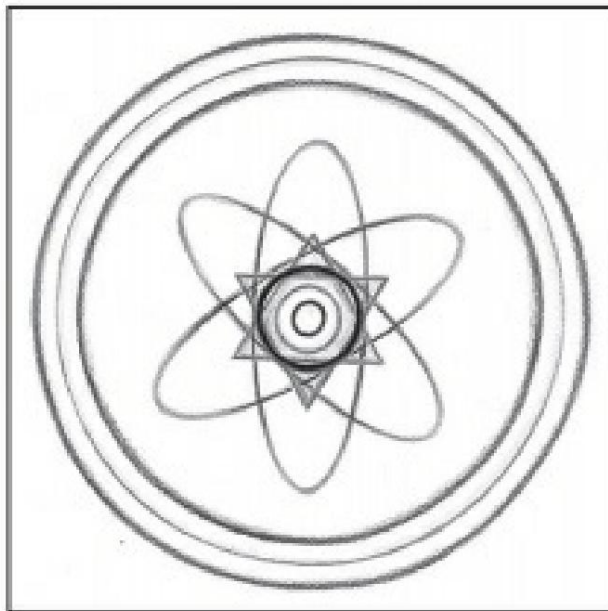

Figura 143 – OM KHI

O OM CHI tem um poder maior que o OM KHI. Restaura a energia vital dos corpos Búdico, Átmico e Moroncial, e com isso permite restaurar a memória genética dos 32 corpos no registro de vibrações do corpo Causal. Assim, gera tal condição que facilita a clonagem de órgãos, no plano sutil, em cirurgias espirituais. Neste caso deve ser utilizado em conjunto com regeneradores.

Por isso, o OM CHI aumenta a vitalidade do órgão e seus respectivos meridianos. Quando usado com a linha de transmutação, remove traumas de vidas passadas. Já quando está unido aos símbolos de proteção ajuda a eliminar os ataques de energias relacionadas aos feitiços.

OM YANG E OM YIN

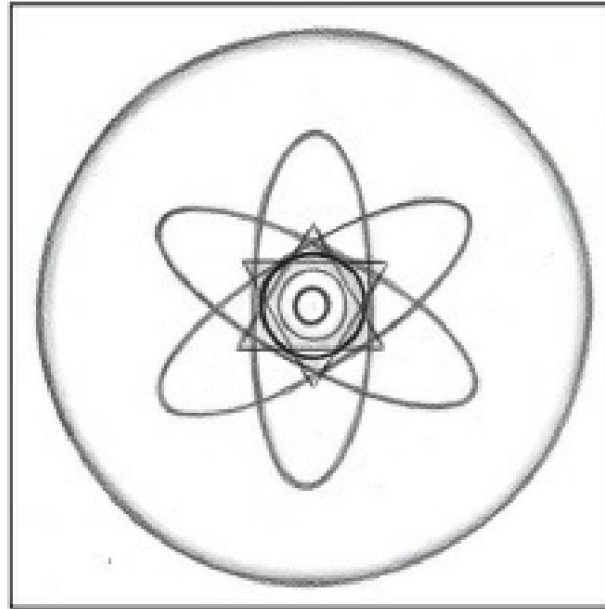

Figura 145 – OM YANG



Figura 146 – OM YIN

OM YANG atua na energia Yang, portanto, nos meridianos referentes às vísceras e estrutura óssea do corpo humano. Enquanto o OM YIN atua sobre a energia Yin e, portanto, sobre os órgãos do corpo. Eles restauram a vitalidade e a memória celular que existe no DNA da pessoa e restauram os valores energéticos originais.

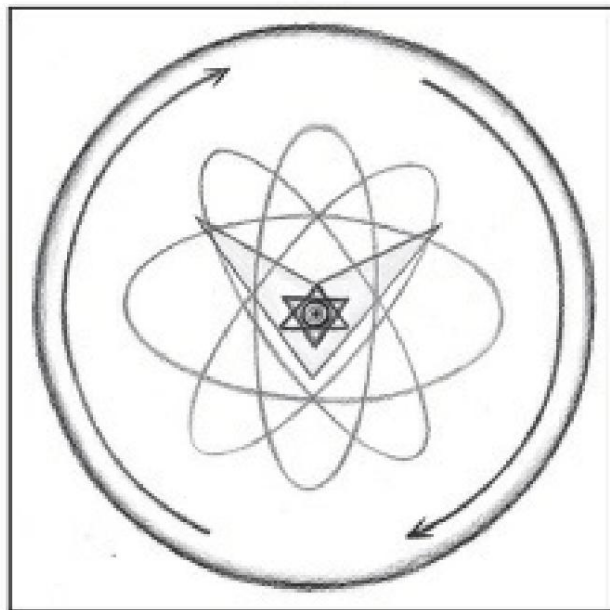
ETAPAS DE APLICAÇÃO

Esta etapa do material foi desenvolvida com o auxílio da equipe de Belo Horizonte, coordenada por Arleime Pontello, durante diversas reuniões e aplicações referentes à explanação prática do curso.

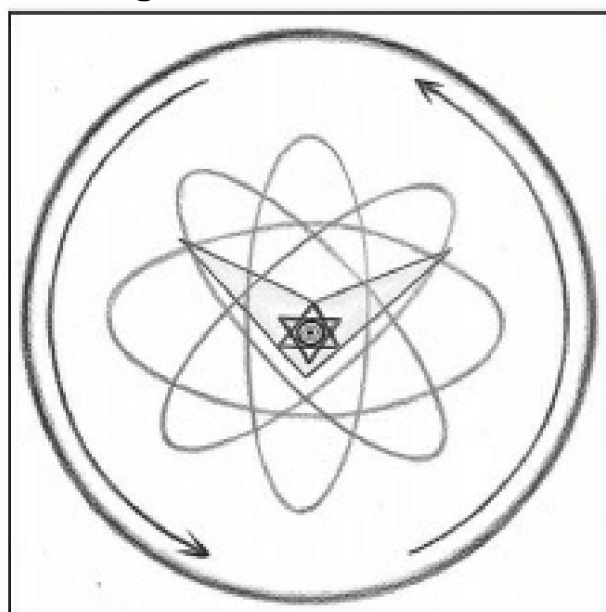
O primeiro passo deste trabalho é a postura serena e concentrada do terapeuta, para se conectar com os Mestres de Luz e se tornar um canal de cura, através do amor incondicional.

A higiene física, mental e espiritual do terapeuta (banho, lavagem das mãos antes e depois de cada aplicação, concentração, conexão com os Mestres) é essencial. A seguir segue a explicação de como é feita uma aplicação da Cura Quântica Estelar.

1. A ancoragem CCE deve ser feita (ver página 172).
2. Obtenha o histórico do paciente. Consulte “Formulário de Registro e acompanhamento”, sugerido na página 170).
3. Centralize o paciente na respiração.
4. Coloque a mão no peito e nas costas, atrás do coração, e aplique o DAI KO MIO.
5. Aplicar OM SHO HAN e UTAI FUMIRE, 3 ou 9 vezes nos chakras Cardíaco e Esplênico (estômago e abdômen).
6. Limpe a aura com as sagradas chamas Rosa e Violeta durante a inalação e Douradas durante a exalação.
7. Faça a varredura temporal, concentração, intuição e diagnóstico.
8. Aplique o DAI KO MIO + TETA + SANTA ESMERALDA na coluna vertebral.
9. Identifique a situação emocional do paciente. Observe: A Cura depende definitivamente da eliminação do foco que causa o desequilíbrio.
10. Avalie a situação da coluna (se as colunas estão abertas ou bloqueadas) centros de energia e fluxos de energia nos chakras e meridianos).
11. Deite o paciente na maca. Inicie o tratamento na cabeça e

termine nos pés.

12. Use o mantra OM (que amplifica o gradiente de energia luminosa e símbolos).

13. Exigir que os Mestres varram os corpos em linha ascendente e descendente.

14. Verifique o estado dos meridianos do pulmão, alvéolos, timo, vasos concepção, de energia KI ou CHI.

15. Limpe a energia dos meridianos.

16. Uso opcional de cristais. Eles são colocados agora na pessoa. Os cristais sintonizam e concentram melhor a energia vital, sendo transmissores e receptores das energias sutis dos Mestres.

17. Siga a intuição sobre a posição das mãos e/ou o uso das posições que normalmente usamos.

18. Utilizar o DAI KO MIO como extrator de energia e exterminador de larvas em locais onde for necessário. Em seguida, corrija e cure os centros celulares e tecidos com a linha de antibióticos e regeneradores de vibração.

19. Relaxe o paciente nas têmporas, usando movimentos circulares.

20. Trabalhe as têmporas com a METÍSTICA, para equilibrar os hemisférios.

21. Aplique o UTAI FUMIRE no cérebro para eliminar o ressentimento.

22. Centralize no nariz, puxe a energia lentamente com o DAI KO MIO no tubo de luz.

23. Sempre use mantras para energizar, como YOM, YOM, YOM ou o OM, OM, OM; aumenta o gradiente de energia e luz dos símbolos.

24. Use técnicas de respiração com as chamas sagradas. O Violeta para transmutação, o Verde para regenerar e curar, e o Ouro para regenerar e dar alegria.

25. Limpe com HALU, HARTH e ZOTAN. Aplicar os antibióticos quânticos KOORAX, MAXAM e STELIK, para desinchar os centros de energia que causam dores de cabeça (intestino delgado, fígado, bexiga e estômago).

Em seguida, inspire as chamas Rosa e Violeta e expire o Ouro para ajudar no processo. Essas desarmonias interagem no cérebro e no cérebro.

paleoencéfalo.

26. Pronuncie os mantras OM, ou LAM, VAM, RAM, PAM, HAM, AUM, OM, IAM, para acoplar uma energia muito forte.

27. Verifique os centros de energia do cérebro, no hipotálamo e no dois hemisférios (direito e esquerdo).

28. Sensibilize o centro do terceiro olho (acima do nariz) com o DAI KO MIO, à esquerda. (O corpo humano é uma "cópia" do universo, que tem dentro o macro e o microcosmo, perfeitamente sintonizados com o Cosmos externo. Qualquer desarmonia se reflete no corpo físico como uma doença ou disfunção dos órgãos a ele relacionados. Consequentemente, as funções energéticas dos corpos sutis conectados aos cordões de energia multidimensionais serão afetadas).

29. Massageie o pescoço e a nuca, com o mantra OM.

30. Aplicar ZONAR, ZOTAN, HALU, HARTH, OM TRAM, OMMM na cabeça e depois METISTICA. (Dores de cabeça, três antibióticos (KOORAX, MAXAM, STELIK)). Use-os sempre no cérebro. Eles desinflam os chakras e os meridianos. Em um nariz (sinusite, rinite).

31. Limpe as energias das coxas e abdômen com SEI HE KI, HOKOTÁ, HARAGY, YAVITH e SKALIBUR ULTRA.

32. Aplicar símbolos de limpeza e harmonização em cada órgão que você precisa, como HALU HAN, HARTH, ZONAR e ZOTAN.

33. Coloque os antibióticos quânticos STELIK, MAXAM, KOORAX, METANPOKA, nestes órgãos junto com os regeneradores VANTIL, LYAN TOO, MANTANTAR, LEMUT, IOA-TO, SELT.

34. Finalize colocando a METÍSTICA, para auxiliar na limpeza e transmutação dos pontos de segurança e dos Devas de cada órgão do corpo.

35. Exigir que os mentores descubram as últimas encarnações do paciente, noções e critérios de trabalho, limpeza da casa, cômodo por cômodo.

36. Aplique o DAI KO MIO no tubo roxo para remover miasmas, etc.

37. Limpe os 32 corpos, começando pelo peito, com o SEI HE KI,

HOKOTÁ, HARAGY, GATE, YAVITH, SKALIBUR ULTRA, DAI KO WAY.

38. Coloque a mão no abdômen e aplique a METÍSTICA. Os chacras que se localizam nessa região representam energias psíquicas e/ou cármicas (Cardíaca, Plexo Solar e Esplênica), que podem apresentar doenças e obsessões.

39. Aplicar no Baço, na região dos órgãos sexuais, o PLEG se for homem e o OM NUT se for mulher.

40. Aplique o YOM e o MELTRIX nos chacras.

41. Colocar no baço e pâncreas os símbolos de recuperação, ativação e dinamização do sistema imunológico, YANKIN, LYAN TO, KOORAX, METÍSTICA + OM SHO HAN.

42. Examine os meridianos das pernas, coxas e panturrilhas. Elimine com o DAI KO MYO as larvas que são adquiridas em locais públicos, por exemplo, e que bloqueiam a energia vital, além de causar dor.

43. Ative o RANA YAM perto da virilha, fêmur e gânglios linfáticos.

44. Para limpar as larvas sob os joelhos, tornozelos e pés use RAMA e OM GAYA.

45. Elimine os "grilhões" dos joelhos, tornozelos e órgãos genitais, entre as pernas, para libertá-los todos, até que o fluxo de energia seja liberado.

46. Trabalhe os joelhos e os pontos ao redor deles, como ligamentos e tendões, com METISTICA, KROTAF e OM LEMUT. Aplique Liquid Gold para regeneração.

47. Faça uma varredura nas solas dos pés, da parte superior do pé até a sola. Reflexologia dos dedos, planta dos pés e magnetização.

48. Após a limpeza, chame os médicos espirituais.

49. Retire os cristais do Plexo Solar. Cubra o chakra Cardíaco com o OM.

Evite CHO KU REI na região do coração, pois pode aumentar a frequência cardíaca e causar palpitações. É preferível utilizar o

OM SHO HAN e o UTAI FUMIRE. Não se esqueça que o chakra do timo é uma válvula direta do Cardíaco.

50. Desta forma, a energia fluirá pelo corpo e detectará todos os bloqueios.

51. Ao detectar um ponto bloqueado, coloque uma das mãos nesse ponto e a outra na mesma direção, mas sob o corpo. Mentalize Ouro Líquido e Luz Verde.

52. Faça uma incisão com o cristal. Sinta, coloque o copo e deslize para abrir o campo.

53. Entregue aos médicos espirituais. Obs.: trabalhar com os olhos fechados facilita o fluxo de energia, para regenerar, energizar ou moldar os "novos" órgãos.

54. Retorne ao pescoço, para trabalhar a coluna com o DAI KO MIO, TETA e SANTA ESMERALDA, além da KEE com a linha de antibióticos:

STELIK, KOORAX, METANPOKA. Também os regeneradores VANTIL, LYAN-TOO, MANTANTAR, LEMUT, IOA-TO e SELT, enquanto a espiritualidade trabalha.

55. "Doutrinar" o que for necessário. Para cortar as obsessões use o YAVITH ULTRA e o SEI HE KI.

56. Use o MELTRIX para alinhar e/ou ativar todos os chakras. Feche e estabilize com o MENSHUI.

57. Trabalho com religadores TOO LATEC, MELINTAC, HAY, MAVERIK e OM GAYA. Siga a intuição.

58. Para fechar, use o OM SHO HAN.

59. Finalize com uma das mãos na testa e a outra no Plexo Solar do paciente, pedindo para que tudo esteja no caminho certo.

60. Abençoe, agradeça pelo trabalho e aos Mestres Espirituais, e aplique o OM SHANTI.

FICHA DE DADOS PESSOAIS

Sobrenomes:

Nome:

Local de nascimento:

Data de nascimento:

signo e ascendente:

Religião:

Estudos:

Ocupação:

Lar:

Local de residência:

(brigas, discórdias, discussões, etc.)

Com quantas pessoas você mora? Relação.

Aspectos genéricos de cada pessoa da família ou com quem convive:

Comentários sobre o trabalho (colegas e satisfação no trabalho): Situação

profissional: Medicação

alopática: Homeopática:

Medicamentos

alternativos (fito, floral, etc.):

Acompanhamento médico

(tipo) : Patologias

apresentadas: Exames clínicos:

Opinião dos médicos:

Doenças registradas:

Tratamento realizado:

História de doenças familiares:

Cursos no espiritual:

Participação do Feitiço:

situação sexual:

Está grávida?

Você já teve poliomielite?

Você é HIV positivo?

Você usa dentaduras?

Problemas de visão?

Problemas de coração?

Você tem artrite, osteoartrite, osteoporose?

Problemas de coluna? Alergias?

Comentários:

(Comentários do paciente sobre sua situação; referências a sonhos e pesadelos; considerações sobre a relação familiar; considerações sobre o aspecto emocional; diagnóstico na primeira e segunda fases; avaliação durante as sessões; aspectos do plano espiritual do paciente; nível de mediunidade).

DECLARAÇÃO DE ISENÇÃO DO PACIENTE EM TERAPIA ENERGIA

a terapia de harmonização energética, com o objetivo de promover o , entendo que relaxamento e o equilíbrio dos corpos sutis e do campo emocional, visa promover o aumento do fluxo energético e o equilíbrio da mente e do corpo.

Entendo que este tratamento gera uma condição favorável de saúde e harmoniza as funções energéticas e emocionais do meu corpo, criando condições que favorecem o equilíbrio e o bem-estar do corpo físico; pelo qual assumo total responsabilidade pela manutenção e melhoria da minha saúde.

Entendo que a terapia energética não compete e não diagnostica doenças que são exclusividade da linha médica, apenas ajuda a equilibrar os centros energéticos e meridianos para promover o bem-estar. Esta terapia ajuda a expandir a capacidade de absorção das outras terapias e ajuda a compreender o meu processo pessoal. Entendo que a terapia quântica não prescreve tratamentos médicos nem administra remédios ou órgãos do corpo, apenas no campo da energia.

É claro que esta terapia não substitui os testes clínicos ou diagnósticos que são recomendados para examinar cientificamente os órgãos e outras funções do corpo humano. Entendo que devo procurar um profissional adequado da área médica para obter essas avaliações e recomendações, com base na clínica e na orientação de profissionais específicos que o organismo necessita.

Data de Assinatura

do Paciente: __/__/____

Assinatura do Terapeuta

Data: __/__/____

ANCORAGEM PARA ABERTURA E FECHAMENTO DAS OBRAS

Um aspecto fundamental do CCE é a ancoragem das energias e hierarquias espirituais que nos acompanham. Deve ser feito antes de iniciar qualquer tipo de sessão e tratamento, meditações, até como proteção e antes de dormir.

Ao invocá-los, você estará permitindo que as hierarquias intervenham e façam o que for necessário. Você se torna um instrumento do plano espiritual, sintonizado com o Conselho Kármico.

Solicito o apoio de:

- PONTO BASE
- PONTO VERDE
- GRUPO ASCENSIONAL
- NOME DO SEU MENTOR PESSOAL (RELATADO DURANTE A SINTONIA NO CCE);
- 49 CHOANS DOS 49 RAIOS DE ALFA E OMEGA
- 49 ARCANJOS, ELOHINS, SERAFINS E QUERUBINS • OS AMADOS ORIXÁS • OS 72 ORBS ARANGÉLICOS E CABALÍSTICOS • MESTRES DO CONSELHO KÁRMICO • ANCIÃO DOS DIAS • MERKABAS DE PROTEÇÃO • ESPÍRITO SANTO

Pode ser feito da seguinte forma: "Invoco o Ponto Base, o Ponto Verde, o Grupo Ascensional, (chamar o professor pessoal, os 49 Chohans dos 49 Raios Alfa e Ômega, os 49 Arcanjos, Elohim, Serafins e Querubins , aos amados Orixás; aos 72 Orbes Arcangélicos e Cabalísticos, aos Anciões dos Dias; aos merkabas de proteção pessoal e ao Espírito Santo".

Abaixo está uma explicação do que é e como funciona.
hierarquia de cada âncora:

PONTO BASE - Refere-se à ancoragem dos Tronados, que são os Mestres da dualidade e que podem atuar em determinados momentos como Orixás, médicos espirituais, Exús e Lebaras dependendo da situação. Eles têm o poder e a maestria necessária para atuar nas situações mais complicadas, onde um processo judicial tem que ser desfeito, por exemplo, para que a equipe médica possa atuar em curativos. Em muitos casos em que a pessoa apresenta um forte quadro obsessivo, precisamos da ancoragem dos Mestres da dualidade, que no caso da Cura Quântica se refere aos Trovejados, que em outras linhas, são responsáveis pelo comando dos diversos falanges de Exús e Pomba Giras, que atuam nos diversos níveis do Limiar necessários para este tipo de trabalho. São como verdadeiros mensageiros e entidades em processo de evolução.

Ao ancorar o Ponto Base, autorizamos os Mestres Trovejados a entrarem na situação e definirem, em harmonia com as demais hierarquias ancoradas, a melhor forma de solucionar o processo evolutivo da pessoa e das entidades que estão acopladas e nela atuam. Os Thundered têm o conhecimento das realidades superiores e inferiores e têm o poder de entrar no Limiar e conduzir os trabalhos. Deve-se lembrar que várias falanges que atuam no Limiar não impedem o conhecimento da Lei Universal, portanto os Trovejados devem sempre dirigir seu trabalho.

O Ponto Base deve estar sempre ancorado, para dar proteção ao lado de outras hierarquias. Cada um atua em diferentes planos de consciência e campos energéticos, evitando assim as possíveis contaminações que muitas vezes ocorrem em consultórios de terapeutas, onde as energias resultantes dos tratamentos de pessoas com alto grau de entidades pesadas que se encontram em desarmonia.

PONTO VERDE - Refere-se a entidades conhecidas como Caboclos, Pretos Velhos, Baianos, Ciganos (Ciganos), Boiadeiros, Povos do Oriente da medicina chinesa e oriental. São entidades ligadas ao plano astral superior, que atuam como auxiliares de cura e utilizam ervas

medicinal. Normalmente, eles se manifestam com seu discípulo por meio da intuição. São importantes irmãos de proteção e trabalho terapêutico e clínico. Dentro das várias hierarquias que já foram apresentadas na Cura Estelar Quântica, existem irmãos como Pena Branca (Pena Branca), Cobra Coral (Serpente Coral), Pai Tupi (Pai Tupi), Mãe Jussara (Mãe Jussara), Pai Bernardo de Angola (Padre Bernardo de Angola), Pai Ubirajara (Padre Ubirajara), Pai Mathias de Aruanda (Padre Mathias de Aruanda), e vários irmãos da linha da medicina chinesa e aqueles que não aparecem, mas que nos ajudam em tempos de necessidade.CEC terapia.

GRUPO ASCENSIONAL - Este grupo é representado por toda a linha médica espiritual, onde podemos ancorar os médicos do Dr. Fritz, Bezerra de Menezes, Chico Xavier, Ramatis e outros grupos que atuam nas diversas equipes médicas do plano astral e níveis sutis.

Ao ancorarmos este grupo, os médicos espirituais podem atuar nas cirurgias espirituais, em perfeita harmonia com o trabalho paralelo do Ponto Base, Ponto Verde e demais hierarquias ancoradas.

NOME DO SEU MENTOR PESSOAL – No momento da iniciação, cada um recebe o nome do seu mentor pessoal de cura, que representará um instrutor das técnicas CCE nos planos sutis, e aos poucos a comunicação no plano do sujeito. Isso ocorre por meio do aumento da intuição e da comunicação telepática e, à medida que o Realizador Quântico trabalha, medita e faz as aplicações de ECC, ele se aproxima de seu mentor.

49 CHOHANS DOS 49 RAIOS DO ALFA & ÔMEGA – Cada Chohan representa a responsabilidade de um diretor pelos trabalhos de irradiação e resgate da alma da humanidade e de outros reinos, através da irradiação e dispersão de cada um dos Raios.

Esses raios são manifestações eletromagnéticas que vêm do Sol Central de Alfa e Ômega, que é representado pelo sistema estelar Sirius. Este sistema de luz trina representa o foco de expansão da consciência Crística da Ordem dos Kumaras e do amado Senhor Arcanjo Michael Kumara.

Quando fazemos a ancoragem dos 49 Chohans, estamos permitindo que nosso corpo, nossos mentores e companheiros sutis utilizem o poder destes Raios e dos Mestres e demais falanges, para que realizem o trabalho de limpeza, cura e desobsessão, em vários planos dimensionais. À medida que você se desenvolve e consegue manter a energia, os 144 Raios começarão a agir.

49 ARCANJOS, ELOHINS, SERAFINS E QUERUBINS – cada Raio tem suas respectivas hierarquias de Arcanjos, Elohins, Serafins e Querubins como expansores e controladores das energias evolutivas, necessárias para a evolução da alma e de todos os elementos do universo, em reconexão com a consciência cósmica do Criador e os detentores do Plano Divino. Cada um desses seres ancorados tem poder e discernimento dentro da luz e do Conselho Kármico, para ajudar da melhor forma possível no processo de eliminação dos Elementais negativos e nocivos que produzimos em nossa ilusão e em nossos dogmas. Cada um deles tem uma especialidade e um campo de atuação e se complementam com as demais hierarquias que estão sendo ancoradas, o que permite que o gradiente de energia quântica seja mais dinâmico e profundo do que a maioria das pessoas está acostumada. No CCE todas as hierarquias estão totalmente sincronizadas e acopladas à luz do Conselho Cármico Maior.

OS AMADOS ORIXÁS – Essa hierarquia de divindades ligadas aos antigos arquétipos dos Ciclopes e Elohins, permite que diversos grupos de irmãos espirituais trabalhem na quebra de demandas e harmonização de energias pouco qualificadas, como na magia negra e nos trabalhos pendentes com as entidades do Limiar e outras realidades, com as almas que colecionam e as imagens das obsessões. Os Orixás permitem que seja feita uma limpeza astral para eliminar aspectos que muitas vezes não são relevantes para outras hierarquias mais sutis, o que se deve às diferentes malhas dimensionais de ilusão que cada um de nós criou em outras encarnações, e que se manifestam acopladas e impregnadas em nossa alma e corpos sutis mais densos.

São cerca de 21 Orixás Ascensos que estão ancorados neste momento, todos sincronizados com a vontade do Pai-Mãe Universal, de limpar e harmonizar as pessoas que vamos tratar, ou mesmo um ambiente. Todos

os Orixás trabalham com os Mestres Ascensos na mais profunda relação de amor e devoção ao resgate da alma, da consciência da humanidade e do planeta como ser vivo.

Toda a relação com os Elementais dos 5 elementos, e os demais, se sustentam nesta ancoragem, com as linhas xamânicas e outras que também são importantes para manter o equilíbrio da natureza e dos reinos telúrico e intraterrestre.

72 ORBS ARANGÉLICOS E CABALÍSTICOS – quem estuda Cabala sabe que existe uma relação de cada dia do ano com os 72 anjos da Cabala, portanto cada um de nós está sob a proteção dos 72 nomes de Deus dentro do conceito de Cabala e sagrado matemática.

Por isso ancoramos este grupo, para que nossa energia pessoal e do grupo de obsessores se manifeste e realize o trabalho de resgate de consciências, limpeza e direcionamento para as novas realidades paralelas de socorro nas colônias espirituais. Essas colônias são importantes centros de recuperação e preparação para uma nova realidade sutil da vida após a morte, além de preparar para os novos parâmetros de consciência na evolução das próximas etapas que a alma irá desenvolver. Com a energia do Cinturão de Fótons, os empregos dessas colônias estão se tornando mais importantes.

MESTRES DO CONSELHO KÁRMICO – Este grupo é representado pelos Mestres Ascensos, que já estão em total comunhão com a consciência Crística Estelar e podem, portanto, realizar a leitura consciente do registro akáshico de cada alma que chega ao Conselho. Eles têm o poder de direcionar os desígnios da evolução, do amor, do perdão e de todos os processos necessários para a evolução e o despertar da alma.

Os titulares do Conselho Kármico de vários mundos estão sintonizados com a Operação Resgate Terrestre, que ocorre há vários anos em diferentes níveis de consciência, e através do ancoramento desses irmãos mais velhos é possível trabalhar a Lei da Misericórdia, transmutação cármica e limpeza das almas; tanto pessoalmente quanto das pessoas que estamos tratando.

ANTIGOS DE DIAS – Este grupo representa uma instância superior dentro do próprio Conselho Kármico, residindo na capital do nosso universo local de Nebadon, em Salvington. Eles têm o poder de interagir com todas as realidades paralelas do I AM e do grupo monádico ao qual pertencem, podendo assim interferir nas situações mais complexas, onde várias realidades paralelas se intercambiam e provocam mudanças em nosso planeta. Principalmente, no que diz respeito aos ingressantes não confederados e rebeldes de outras galáxias, que estão interagindo na realidade da pessoa sem a devida autorização, até mesmo por meio de pactos e ilusões que foram implantados na consciência de seu hospedeiro. .

MERKABAS DE PROTEÇÃO PESSOAL – São as estruturas da geometria sagrada, como pirâmide, estrela de 6 pontas, círculos, figuras geométricas de proteção, que têm como função manter o nosso corpo e o dos outros dentro do seu campo de proteção no momento das consultas ou meditações, como prevenir vampirizações e ataques. Cada um recebe um merkaba pessoal durante a sintonização, bem como o sabre de luz (que está disponível no plano sutil). Aqueles que já estão sintonizados devem requerer a ativação deste merkaba, e aqueles que não são podem requerer o YAVITH.

Tente sempre ancorar o Arcanjo Miguel próximo a esses merkabas para que você tenha maior segurança e apoio, sempre visualizando seu corpo no centro do merkaba.

ESPÍRITO SANTO – Este ancoramento é necessário para que a emanção do Espírito Santo seja sempre o sustento dos trabalhos, onde as maiores divindades do amor e da Criação darão amparo e proteção aos desígnios do plano mais sábio, sem a interferência de nossa consciência, que é muito limitada. Toda a obra está sob responsabilidade do Plano Superior. Quando pedimos a proteção do Espírito Santo estamos pedindo: “Que seja feita a vontade do Pai e não a minha”.

Considere que esta parte é essencial para sua segurança, diante de tantos Elementais que se encontram nas pessoas que você está tratando. Ao tocar o paciente, você já está entrando no campo magnético dele e não sabe o que pode encontrar ali.

Não tenha medo de chamar as hierarquias por empregos e proteção, pois elas aguardam seu comando. Exija, faça sua proteção e trabalhe.

IMPLANTES

Os implantes são dispositivos que vários grupos das federações estelares desenvolveram e que, de alguma forma, em seu crescimento tecnológico, usaram para manipular outras formas de vida.

Podem ser materiais ou etéricos, conforme a origem dimensional e seu destino dentro de cada faixa de dimensão e frequência que lhe foi atribuída.

Através das investigações da Terra, sabemos que muitos implantes foram eliminados no plano físico e em outros planos, sendo encontrados pelo aspecto sensitivo dos médiuns ou sensitivos. A origem desses aparelhos está relacionada aos antigos contratos de submissão que a humanidade firmava com os anjos e deuses, aceitando a escravidão e a servidão psíquica e religiosa.

Atualmente existem vários grupos aos quais esses dispositivos são atribuídos, incluindo o SGS (Governo Secreto Sinistro), os grupos rebeldes que são compostos por seres de raças como os Greys, os Zetas, os Draconianos, Insectóides, Xopatz, Laurins, Zeromis, Incubus, Sucubus, Veganians, Anunakis, Merkabians, Rigelians, Antarians, Pleiadians, citando os mais conhecidos na literatura espiritualista internacional.

FUNÇÕES DO IMPLANTE

As funções dos implantes variam de acordo com suas finalidades, o foco que está disponível e a “cobaia” que vai usar esse aparelho inconscientemente. Ele pode atuar apenas nos planos sutis da pessoa ou interferir diretamente no plano físico, de forma que interfira nas reações químicas que atuam nas enzimas e hormônios do corpo humano.

Onde eles são usados depende do alvo. Normalmente os pontos mais comuns são a região da coluna vertebral e todo o sistema nervoso central. No entanto, já encontramos implantes muito estranhos no cérebro, nas mãos, nos pés, nos braços, nos dentes, na medula óssea, no

laringe, coração e, mais recentemente, no sistema arterial e venoso.

Por que os implantes extrafísicos voltam após a remoção?

Muitas vezes retiramos os implantes e logo depois eles reaparecem. Isso se deve a um fato que desconhecíamos e que me foi relatado em outubro de 2008; é devido aos clones que estão nos laboratórios do Limiar. Antes de conhecer esses laboratórios não entendíamos o porquê da dificuldade na retirada definitiva de um implante.

Achamos que a pessoa havia recebido um novo dispositivo. No entanto, ao atualizar este material, fui autorizado a informá-lo sobre o desenrolar dos contratos que as pessoas fizeram com os Anjos Caídos e com os falsos Deuses da Antiguidade. Quando um ser desencarna em frequências negativas e vai para o Limiar, são feitos no mínimo 12 clones, para isso, eles mantêm a pessoa parada na roda da encarnação e, portanto, o material genético de seus ancestrais. Cada clone recebe um chip e fica detido em um laboratório diferente. Esse fato impossibilita que a alma da pessoa saia da Terra, que continua alimentando os laboratórios.

Aqui entra uma linha direta de especulação e análise conforme descrito no filme [The Matrix \[31\]](#) onde as pessoas são dominadas por máquinas e realidades paralelas. Esta é a realidade no Limiar, que sustenta nossa realidade medíocre na Terra e até mesmo nossas partículas.

Para que o implante seja removido permanentemente, esses clones e os corpos que estão no Limiar devem ser resgatados. Só assim os contratos feitos em vidas passadas podem ser completamente cancelados. Portanto, a remoção dos implantes agora tem um escopo muito maior.

A princípio, quando víamos um chip extrafísico, removíamos com o auxílio dos mentores. Agora temos que enviar uma equipe para as divisões do Limiar e lá verificar qual é a real ramificação dos contratos e dos órgãos que estão envolvidos. Pedimos então aos Tronados e suas equipes que intervenham e desativem tudo o que mantém tal situação.

Eu sei que a complexidade desta situação pode ser inacreditável.

racionalmente humano, mas como sempre expliquei, a energia da Terra está em constante mudança. E assim, conseguimos acessar e entender situações que até pouco tempo atrás eram cada vez mais questionadas.

Por esta razão desenvolvi outro módulo, Desdobramento Multidimensional, onde são estudados todos os desdobramentos multidimensionais e Limiares. Isso faz parte do novo nível de estudos, para que possamos nos libertar dessa Matriz de Controle e contratos de vidas passadas.

A questão dos implantes é mais complexa do que pensávamos inicialmente e suas implicações para a realidade paralela são muito mais amplas.

Isso exige de nós uma responsabilidade maior e também um amor incondicional, que nos permite entrar em nosso próprio desenvolvimento.

Desta forma, podemos eliminar todas as partes dos implantes, não só as de dimensões que encontramos em 4 ou até 8 dimensões paralelas, mas também as que estão nos laboratórios da Threshold. Isso permite até mesmo descobrir se a pessoa é um clone encarnado. Essa é outra situação complexa e delicada, porque geralmente nem as próprias entidades da pessoa sabem e, portanto, estão sendo enganadas.

Existem pessoas que são clones completos, assim como suas entidades criadas pela Matriz Limiar para povoar a Terra e manter o poder negativo, e assim atrapalhar ou mesmo impedir o Salto Quântico do Planeta.

A REMOÇÃO DE IMPLANTES

Conforme explicado acima, hoje em dia o grau de dificuldade para remover um chip completo é maior. É normal, praticamente toda a humanidade tem esses chips implantados, em maior ou menor grau e, portanto, a remoção requer conhecimento e habilidade.

Os símbolos que normalmente usamos para realizar a eliminação geral dos implantes no plano etérico são: OM SHO HAN, UTAI FUMIRE, METÍSTICA HAM, STELIK, KEE DO, KOORAX, MAXAM,

YAVYTH, STAR LIFE, OM SHTAREER, OM SANANDA, OM MIGUEL OM e SKALIBUR ULTRA.

No momento, são os que melhor funcionam nas realidades paralelas das pessoas e ajudam a desativar a complexa estrutura dos implantes. Mas é preciso solicitar à hierarquia espiritual do Ponto Base e aos Mestres do Conselho Kármico, que as partes das fichas do Limiar sejam eliminadas, para que os símbolos penetrem em todas as linhas e ramificações que esses dispositivos tecem ao redor. os corpos sutis da pessoa.

A retirada dos implantes do organismo e dos corpos sutis requer muita habilidade, pois a cirurgia de extração é complexa.

Em seguida, siga o passo a passo do procedimento.

- Os corpos Astral, Emocional e Físico devem estar totalmente imobilizados.
- Projete com as mãos um Raio de Prata para congelar e paralisar o tecido celular etéreo e o próprio chip.
- Remova-
o manualmente.
- Projete o Raio de Ouro Líquido para restauração tecidual.
- Aplicar os símbolos de regeneração que expandem e aceleram a circulação, como OM SHO + UTAI FUMIRE + OM SHO HAN, juntamente com STELIK + DAI KO MYO + KEE.

A pessoa que usa o chip muda drasticamente seu comportamento todos os dias. Os “aparelhos” implantados possuem funções químicas e elétricas que alteram sua energia, deixando-a muito irritada, deprimida e emocionalmente desequilibrada. Têm tendência a perder a memória da infância, nunca olham diretamente nos olhos, que se irritam facilmente. Evitam contato com outras pessoas, cultos, igrejas, etc. Normalmente, a temperatura corporal é baixa e pode cair para 35,5°C ou 35,7°C. Eles são vítimas, devido a sua afinidade com os seres rebeldes de Orion e Sirius, membros da SGS que usam a tecnologia Zeta.

Chips orgânicos são parasitas à base de silício com filamentos que se ligam ao sistema nervoso central, sistema linfático, coração, rins, vesícula biliar, bexiga, pulmões e cérebro.

intestino, para rastrear e observar as reações do corpo à radiação (impulsos elétricos que seus satélites emitem). Portanto, eles nos clonam no Cordão de Prata (ET), nos rastreiam, nos espionam e podem nos destruir.

ALGUNS TIPOS DE CHIPS E IMPLANTES

1º - Implantes Orgânicos Sutis (chips): Geralmente é colocado entre a 2ª e 3ª vértebra cervical da pessoa, o que cria um processo de ramificação até se estender em direção à região lombar. Portanto, esse instrumento, semelhante a uma centopéia, se duplica e passa a assumir as funções do sistema nervoso central da pessoa.



Figura 147 – Implante Orgânico Sutil

Dentro de 12 a 18 meses, a pessoa está sob controle total dessa tecnologia e da consciência da entidade que a controla. Com isso, a pessoa pode até passar pelo processo de catalepsia, que para muitos é chamado de morte aparente. Imediatamente, a alma que se apodera é outra e a pessoa agirá como se fosse outro ser. A alma original é aprisionada dentro de uma bolha do hiperespaço e permanece aprisionada até ser libertada. Esse tipo de implante foi um dos mais temidos entre 1987 e 2003, por ser muito difícil de retirar, além de ser muito agressivo. Isso porque tem ramificações no Limiar e nos planos.

sutil até a 6ª dimensão, onde participam os Zetas e outros seres.

A SGS tem usado muito esse tipo de implante em vários setores que têm interesse em dominar o mundo. Poucos terapeutas conseguiram efetivamente eliminar esse dispositivo em sua totalidade, pois ele se desdobra em pelo menos 6 partes entre o Limiar, o plano físico e os corpos sutis, até o Mental Superior e em alguns casos no Causal.

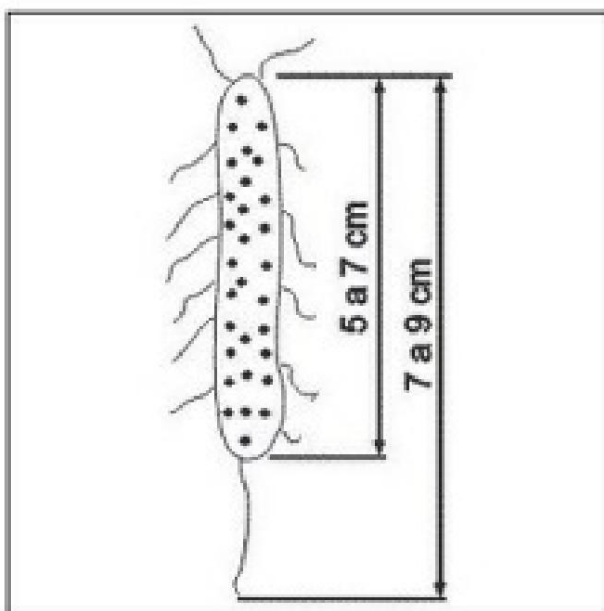
Esse implante gera a condição do que chamamos de Incoming, situação que é um dos tabus no estudo da espiritualidade, pois são as almas que usam corpos e disfarces humanos, e são capazes de agir quando consideram importante. Um entrante acaba usando a memória da pessoa e do corpo físico, para atuar dentro da nossa realidade.

Atualmente, esse chip deu origem a uma série de ramificações tecnológicas que atuam na corrente sanguínea, tornando muito difícil sua localização.

Eles funcionam como um microvírus que se insere nos pontos-chave dos sistemas nervoso e hormonal das pessoas, para mapeá-los e alterar suas reações psíquicas. Dessa forma, a pessoa tende a ficar chateada e até descontrolada, ficando com raiva com muita facilidade. Consequentemente, pode-se dizer que é uma fonte de emissões de energia desarmônicas.

Em geral, o implante desenhado apresenta entre 7 e 9 centímetros nos primeiros 4 meses de inserção. Porém, após seu processo de reprodução, pode atingir toda a extensão da coluna e assumir o controle das funções do corpo. Os seres que mais utilizam esse tipo de implante são os SGS, os Illuminati, os Greys, os Laurins, os Xopatz, os Draconianos, os Antarianos e os Anunnaki.

2º - Chips de Silício: Este tipo de implante tem tamanho máximo de 3 cm, com centenas de filamentos laterais que se trocam com processos celulares. Este tipo de implante é normalmente utilizado na análise e rastreamento de funções biológicas e fisiológicas para investigações genéticas dos programas avançados de muitas raças estelares, que aqui

Eles vieram para ajudar a despertar a humanidade. São culturas semelhantes à nossa, que ainda estão trabalhando em seu despertar e tentando superar as dificuldades da polaridade em sua psique. Eles são tecnologicamente superiores e fazem parte da Federação Interplanetária. Eles receberam permissão para colocar este implante, com o objetivo de aprender como o sistema nervoso e o organismo enfrentam as limitações que nossa humanidade tem na Terra. Este implante não interfere no processo de livre arbítrio dos seres, sendo apenas um rastreador e coletor de informações de diversos aspectos clínicos, que ajudam a reestruturar o código genético das culturas para o aperfeiçoamento fisiológico e espiritual.



Figura 148 – Chip de Silício

Este tipo de implante também tem sido usado por forças involutivas, para tentar entender os efeitos físicos e astrais de outros programas de controle e tecnologias de todo o mundo através da televisão, da mídia e dos satélites em órbita. Serve para reunir material e ectoplasma para análise da constituição genética, nos diferentes padrões emocionais que um ser emite, em sua longa diversidade na estrutura terrena de polaridades e dificuldades cotidianas.

Pode ser encontrado no cérebro, sob a estrutura óssea do crânio, e pode até, em alguns casos, ser detectado por equipamentos de ressonância magnética e raios-X.

Existe uma variação muito parecida, que pode ser colocada nos braços e nos dentes de muitas pessoas. Outra linha um pouco mais longa desse implante foi introduzida na corrente sanguínea do coração de muitas vítimas, entre 2004 e 2007.

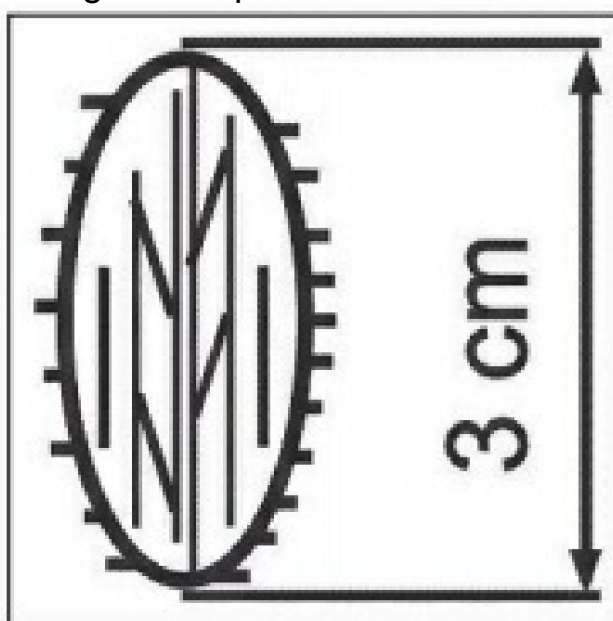
O formato desse implante pode variar: redondo, quadrado ou retangular, mas são bem finos e quase transparentes. Geralmente são de cor predominantemente azul neon, mas já encontrei outras cores e tamanhos, que não são comuns.

3º - Chip de Silício Menor: Este implante é um dos mais conhecidos devido a sua apresentação em alguns filmes e séries de TV. Faz parte de um programa da SGS (Governo Secreto Sinistro) e outras culturas extraterrestres involutivas, rastrear todo o sistema emocional e cerebral de um indivíduo, transmitindo informações diretamente para um centro de informática onde a vida e a memória dessa pessoa são registradas e eles passam a servir de base para espionagem, além de reproduzir os padrões de ondas cerebrais da pessoa. Dessa forma, ela pode ser duplicada por meio de clonagem e servir de base para pesquisas avançadas na manipulação do mundo por meio da substituição das verdadeiras almas. Este tipo de situação já ocorria desde 1967 e vários grupos do Comando Ashtar e da Fraternidade Branca os enfrentaram, com a permissão da humanidade e do Conselho da Terra.

Os grupos de cura têm a capacidade de remover esse implante com a ajuda de entidades. Porém, quando esse implante é mais denso no plano físico, a situação se torna mais crítica porque os terapeutas não conseguem fazer o corte para removê-lo de dentro do tecido.



Figura 149 – Chip de Silício Menor

Neste caso, as hierarquias devem ser solicitadas a eliminá-lo do plano físico em um período de 2 a 8 dias, geralmente, dependendo da energia física da pessoa.

Muitos desses implantes físicos possuem substâncias cancerígenas que são liberadas quando forçamos a remoção, e por isso deve-se pedir ajuda a um Mestre, como Hilarion, para atuar dentro deste tipo de situação.

4º - Chip de Controle Direto: Este tipo de chip é um dos mais antigos utilizados em humanos e tem origem na época dos atlantes. Também vem da tecnologia Zeta e dos rebeldes Orion e Sirianos do passado. Ele normalmente está ligado à coluna vertebral e ao cerebelo e, a partir daí, pode rastrear e controlar os impulsos cerebrais de uma pessoa e, com isso, se transformar em uma marionete por controle remoto. Possui inúmeros filamentos que podem ser facilmente cortados por cirurgiões espirituais. Esse tipo de implante nem sempre se localiza no corpo físico, pois sua composição química é muito densa, e por isso pode ser facilmente removido por cirurgia astral.

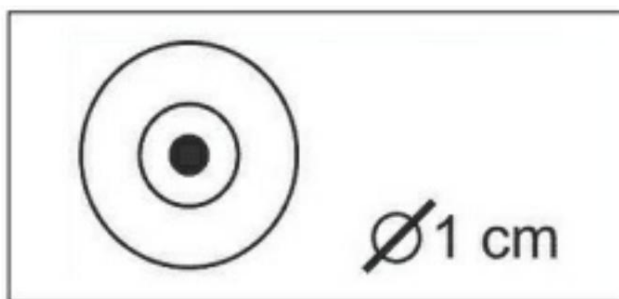

Figura 150 – Chip de Controle Direto

A maioria delas foi implantada no Corpo Astral que, apesar de menos denso, tem maior capacidade de adaptação a este tipo de material.

de origem extraterrestre. Ele também tem a capacidade de armazenar informações e copiar os padrões cerebrais do portador, podendo assim replicá-los em qualquer clone.

Este tipo raramente é usado hoje porque é muito arcaico em comparação com as tecnologias atuais, que são usadas para dominar a humanidade ou grupos em ressonância com a escuridão.

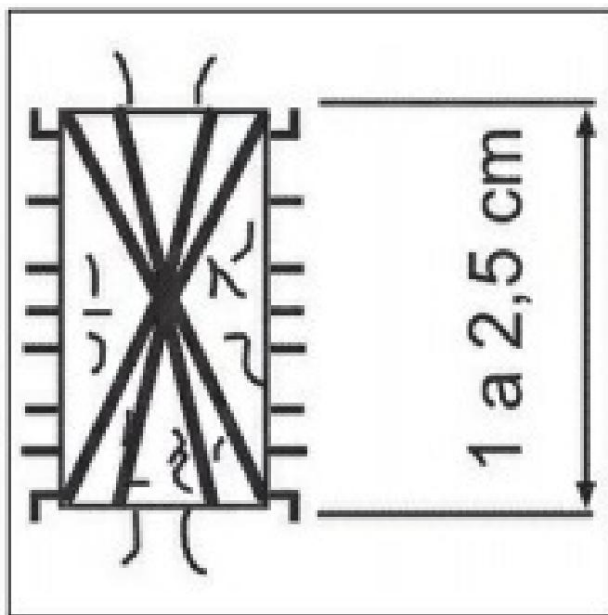
Esse implante tem algumas variações que servem para isolar o sistema nervoso central e, nesse caso, podem ser encontrados na base do cérebro e na coluna lombar, e vão controlar inclusive o nervo ciático. Assim, a pessoa não consegue acessar os níveis de espiritualidade e perde a sensibilidade mediúnica, além de ficar presa nos hologramas que a programação do implante neural e o controle nervoso do que está na coluna lombar lhe enviam.

5º - Cristal Geométrico: É um cristal que pertence ao arquétipo monádico e espiritual da pessoa, por estar dentro da glândula pituitária e da glândula pineal, em geral. As equipes do Comando Estelar da Operação Resgate normalmente utilizam este ponto como canalização e central de contato com as pessoas.

Em geral, esses cristais, que podem ser em grande quantidade, estão relacionados ao potencial de canalização e à sensibilidade mediúnica. São implantes que desenvolvem a consciência Crística das pessoas, dos transmigrados da Luz ou dos missionários da Luz, que, devido à alta densidade molecular de seus corpos, requerem pulsos de luz capazes de restaurar parte do equilíbrio necessário, para que possam realizar as tarefas que foram programadas antes de encarnar.



Figura 151 – Cristal Geométrico

Sua constituição pode variar, sendo quartzo, berilo, diamante, topázio, ametista, citrino, lápis-lazúli e outras estruturas cristalinas. Também pode, em casos raros, ter a estrutura do astrastone, que é um magnífico diamante.

Por meio de sua estrutura geométrica, estabelecem parte do equilíbrio necessário para a troca de informações entre a consciência estelar e a terrestre. Muitos desses portadores são as águias do Comando Ashtar. São implantes de cristais sintonizados com a estrutura genética do ser físico e, portanto, são implantes que se materializam à medida que o ser se prepara para desenvolver a tarefa crística a que se comprometeu antes de encarnar.

Uma correção importante que deve ser feita a esse material é esclarecer que esses cristais não são implantes como se acreditava anteriormente. Na verdade é uma extensão do corpo Moroncial, que está interligado com o corpo Átmico, e conseqüentemente atua com os demais corpos sutis.

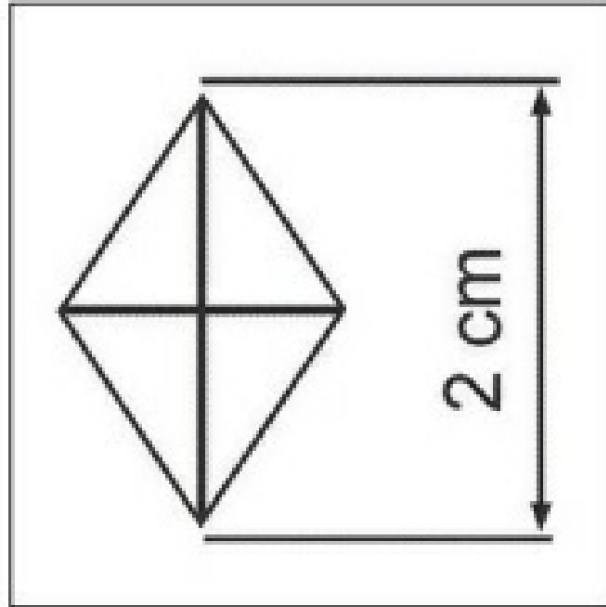
As pessoas mais sensíveis mediúnicas e com maior gradiente de ativação, possuem maior concentração destes cristais em seus organismos. Este tipo de cristal não é detectável por equipamentos comuns, mas os médiuns podem detectá-lo. Ele pode se decompor na corrente sanguínea e na urina da pessoa quando não for mais necessário.

Serve apenas para transmitir os pulsos e acordar a pessoa, podendo ser um transmissor de pulsos superior ao do Eu Superior e que serve aos irmãos de Luz que ajudam a humanidade a fazer as varreduras. Este tipo não pode ser removido por meio de cirurgia, pois está localizado em todos os corpos sutis da pessoa. Ele responde apenas aos pulsos da Divina Presença I AM e das equipes de Luz que o projetaram para esse fim, e possui um programa que se coordena diretamente com o I AM, o que invalida seu uso quando as trevas o manipulam.

Este cristal é uma extensão direta do DNA Sagrado de seus portadores, e não causa dor ou desconforto. Também pode ser usado para controlar os efeitos físicos da expansão da aura, que normalmente gera problemas elétricos e espasmos musculares, fato que está causando transtornos a milhares de pessoas, pois não há explicação médica para esses casos.

Cada tipo diferente de cristal tem um determinado formato geométrico de acordo com a origem estelar de cada ser humano encarnado. Algumas Luzes que chegam os utilizam para ajudar a desempenhar suas funções na Terra e para que não ocorra interferência negativa de forças sinistras, através da mídia e outras técnicas que são utilizadas para tornar mais densas as energias psíquicas do planeta de luz.

Portanto, este tipo de cristal apresenta uma ajuda direta que não causa problemas para o seu portador, pois, quando o trabalho é feito ou o portador deixa de vibrar no caminho que a Luz e a programação Crística lhe determinaram, ele se desintegrará e é eliminado naturalmente. Muitos clones espaciais que vêm ajudar nos contatos com cidades intraoceânicas e intraterrestres, com o objetivo de esclarecimento ou resgate espiritual, possuem esse tipo de implante, para que assim, a alma que ocupa aquele corpo transitório possa ficar imune ao denso radiações deste planeta e para que a mente espiritual do controlador destes clones não os canalize.

Lembramos que muitas culturas extraterrestres, buscando despertar e caminhar para redimir suas faltas, viveram em grandes cidades nos oceanos por milhares de anos, e se comunicaram com grandes bases e cidades intraterrestres. Essas civilizações recebem regularmente visitantes e, em muitos casos, há delegações de luz de extraterrestres.

ligados ao Comando Ashtar, para elevá-los e conduzi-los ao verdadeiro despertar na Luz.

Esses implantes ajudam a despertar o Terceiro Olho. À medida que o ser desperta sua luz interna, seu Cristo Interno, esse implante se desintegra para que o Mestre apareça em sua plenitude. Existem várias informações sobre esse tipo de implante, mas que serão reveladas oportunamente a cada canal em particular, para que estejam em sua jornada rumo à reintegração cósmica.

É por isso que está claro que nem todos os implantes são malignos. Não esqueça que o corpo humano está dentro de uma esfera de energia muito densa, o que resulta em artifícios para que seus companheiros espaciais possam entrar em contato com você e conseqüentemente desenvolver seus programas de resgate planetário e espiritual.

Quando tiverem dúvidas sobre este assunto, deverão recorrer à Amada Mãe Maria e ao Arcanjo Rafael, que são as autoridades para tratar do assunto. Nos casos em que houver problemas de abdução, recorra à autoridade do Arcanjo Miguel e Sananda.

6º - Chip Parasita: Este implante é comum em centros de atendimento público. É um ser vivo que pode parasitar o corpo e fica completamente enredado em todo o sistema da coluna vertebral e aí se espalha como um poderoso obsessivo, além de inocular muitas vezes vírus e bactérias em seu portador. É um tipo orgânico especial que se desenvolve e participa dos processos de divisão celular de seu portador, o que dificulta a remoção convencional.

Em geral, o uso da energia crística direcionada tem o poder de desintegrá-la e eliminá-la, mas somente um grande mestre curador pode fazê-lo, pois possui grande conhecimento da anatomia humana e estudos específicos da engenharia genética espiritual dos planos superiores. O exemplo é o Mestre Hilarion.



Figura 152 – Chip Parasita

Este implante foi desenvolvido pelos seres de Vega, Zeta Reticuli e de Andrômeda. As pessoas que são membros oficiais da SGS carregam esse tipo de implante, o que garante que permanecerão sob seu controle. E assim, os próprios constituintes são escravos de seus contratos com a escuridão e, em muitos casos, trabalham sob pressão e medo da morte.

Muitos MIBs [32], que a SGS programou na Terra, carregam esse tipo de implante, que garante sua fidelidade à programação a que foram submetidos para que não se libertem ou acessem a Consciência Crística, como já aconteceu no passado. Alguns membros que originalmente vieram da Polícia Temporal e Racial de alguns planetas da constelação de Orion, se libertaram.

Os médiuns não podem retirar facilmente este tipo de implante, pois apesar de ser uma cirurgia espiritual difícil, pode resultar em paralisia do portador. A consciência desse usuário deve ser transferida para um corpo reserva e clonada antes que o implante seja removido.

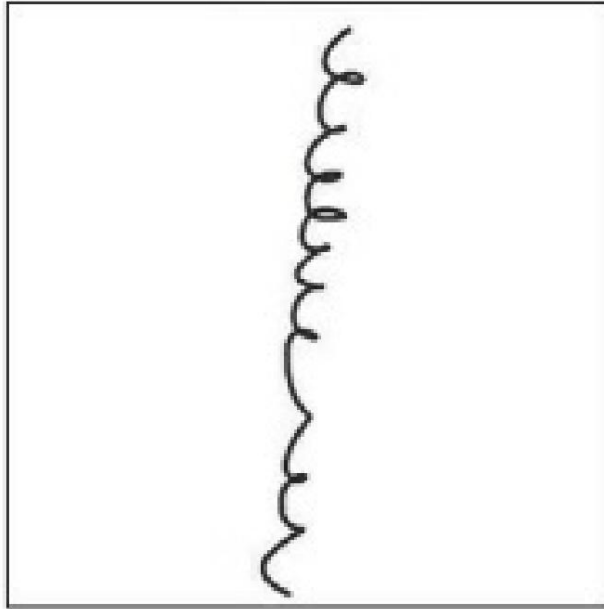
7º - Implante Arterial: É uma nova forma de implante muito sutil, que reproduz completamente o sistema arterial e venoso de sua vítima, e desta forma permite a extração de sangue humano e a introdução de sangue verde de reptilianos e outros. no Corpo Emocional e

Astral da pessoa. Com aproximadamente 4 meses, a pessoa perde a conexão original com seu I AM e fica a critério do clone que os grupos rebeldes controlam.



Figura 153 – Implante Arterial

Cada ponta dessa malha de veias ou artérias se conecta a um órgão do corpo humano, retirando dele a vitalidade ou introduzindo o que for necessário nos corpos sutis. O desenho mostra uma forma aproximada, que já foi encontrada em diversas pessoas, principalmente a partir de agosto de 2008. Ou seja, é uma nova tecnologia que muitas vezes é muito difícil de detectar, mesmo por médiuns com clarividência bem desenvolvida. sutil do que os anteriores.

Ao removê-lo temos que ter cuidado porque é muito profundo e usa pontos-chave dos meridianos da Acupuntura para se fixar e segurar. Caso não possa ser totalmente eliminado, ele se reproduz entre 72 e 108 horas e acaba intensificando sua energia como um vírus astral. Sua implantação foi realizada sob as ordens dos Xopatz e seus grupos diretos, além da ajuda de Marduk e outros Anunnaki negativos.

8º - Implante Neural: Este implante é colocado nas conexões dos axônios, para introduzir hologramas e controlar a troca de energias entre os diferentes corpos e os canais dos médiuns. Tornou-se comum em pessoas com alto nível de estresse e em trabalhos que exigem

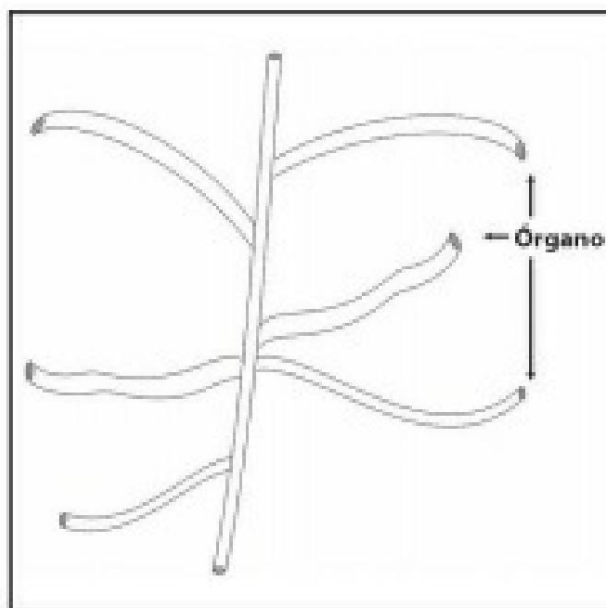
lógica e matemática e, portanto, têm uma parte mental ou racional altamente desenvolvida.



Figura 154 – Implante Neural

Esses implantes atuam no controle de reações elétricas e bioquímicas no cérebro, limitando assim o raciocínio e o desempenho da inteligência das pessoas. No campo de desenvolvimento de tecnologia, é frequentemente usado para controlar trabalhos e a direção em que a SGS e outros grupos desejam que a tecnologia tome, o que cria uma dependência do que eles já começaram.

Pode ser sutil ou mesmo físico, e tem o mesmo tamanho de uma bactéria, ou seja, muito pequeno e por isso a maioria dos que enxergam não consegue enxergar. Tem uma cor etérea diferente da estrutura neural das pessoas, e é por isso que podemos vê-lo quando estão concentrados.

Você pode ter esse tipo de estrutura, mas de formas diferentes. Em alguns casos, aparece como uma membrana de celofane que cobre a rede neural da pessoa, assim como sua energia. É difícil de detectar, mas sua remoção é fácil usando projeção mental, cores ativas de Violeta, Ouro e Verde Fogo, além de ancorar a energia dos Mestres e suas equipes da Sagrada Ordem Esmeralda.

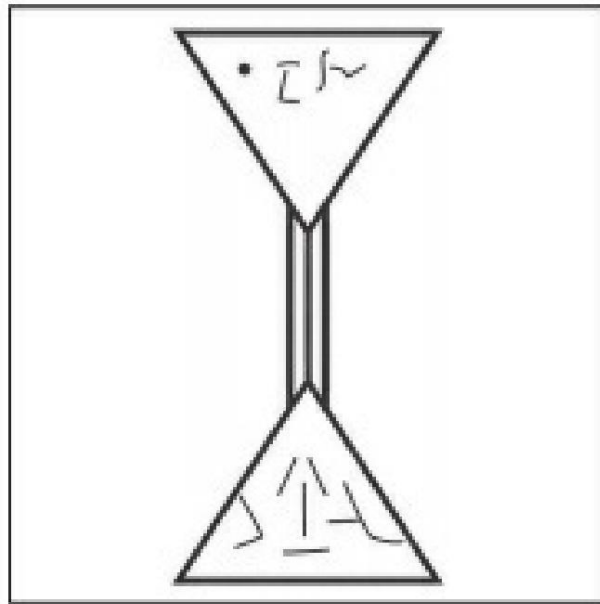
9º - Implante de Acompanhamento: Pelo que se sabe, é um implante que

realiza rastreamento e é um indutor de energia radiônica, para colocar uma pessoa em um campo de observação e sinalização. Funciona como um rastreador. Em geral, as que foram identificadas nessa classificação são de origem física e só podem ser retiradas por meio de cirurgia, o que em algumas situações não é recomendado. A hierarquia pode realizar a extração em 3 a 8 dias, dependendo da energia da pessoa e da contaminação que ela tenha com energias ou contratos com os responsáveis.



Figura 155 – Implante de Acompanhamento

10º - Implante Draconiano: Este implante é inserido ao longo da coluna vertebral da pessoa e está ligado a todo o sistema nervoso central. O problema desse tipo de implante é que ele pertence a uma linha draconiana de reptilianos, que é inserido no sistema nervoso para ativar a ancestralidade reptiliana de almas que atualmente estão encarnadas na forma humana, mas que antes eram draconianas na Terra.

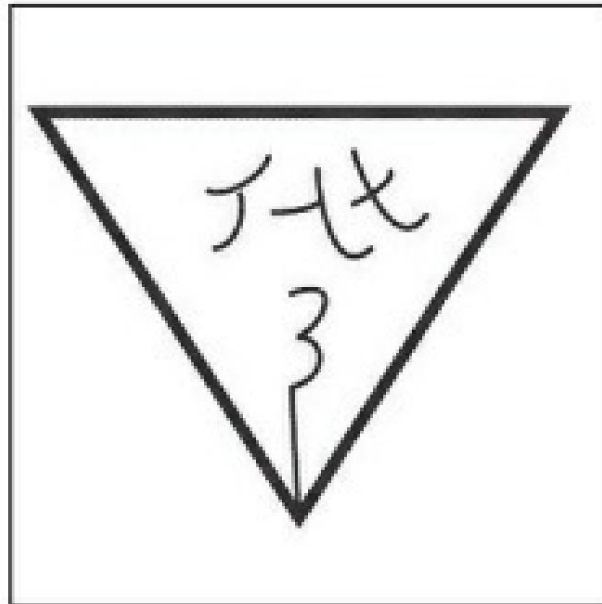

Figura 156 – Implante Draconiano

Normalmente, o que você precisa fazer aqui é ajustar as diferenças e deixar que as equipes superiores façam o trabalho de adaptação e equilíbrio. Os corpos sutis e o corpo criogênico deste ser estão ligados ao corpo Físico, que serve de base para a transferência de material genético e informações entre os dois corpos e outras realidades paralelas.

Este implante, normalmente, tem uma divisão de pelo menos 12 corpos para atuar com a linha dracônica e humana. Portanto, está relacionado ao Limiar entre a 6ª infradimensão até a 7ª dimensão sutil dos draconianos estelares.

Isso dá origem a um vasto e complexo projeto das ramificações desta raça e das realidades temporais que eles usam na Terra e em outros impérios que continuam a apoiar. Nesse caso, só é possível agir com a autorização do Conselho de Sananda, do Arcanjo Miguel e de seres dessa magnitude, pois acabamos interagindo com frequências além da estrutura terrestre, que na maioria das vezes está comprometida com a política interestelar.

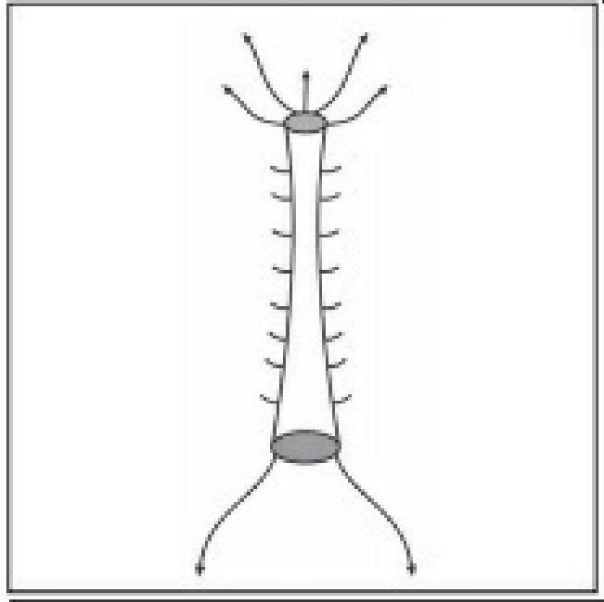
11º - Implante de Medusa: Este implante tem a forma de uma água-viva e pode ser encontrado com frequência. Pertence ao grupo Xopatz, e é um dos que mais utilizam. Geralmente é colocado nas costas da pessoa no

úmero, deixando-a sem vitalidade e sem controle de sua personalidade.

Com o tempo a ligação espiritual é rompida e coloca a pessoa na condição de zumbi daquela raça.

Este implante possui frequências no Limiar, entre a 3^a e a 7^a infradimensões, e pode ser detectado até a 6^a dimensão, onde se divide em vários pontos sutis dos impérios intraterrestres do Xopatz e dos planetas que estão dentro de seu reino de poder .



Figura 157 – Implante de Medusa

Sua remoção é relativamente fácil se o Quantum Realizer tiver configurado um Thunderstorm bem e tiver o foco em Miguel e Gabriel. Esse implante sai da pessoa como uma casca, mas tem que penetrar em todas as realidades em que atua. Esse processo pode demorar alguns minutos e deixar a pessoa exausta.

A dor que este implante normalmente gera é aguda e produz uma sensação estranha nas costas. Quando entra nos pulmões, causa problemas respiratórios graves e falta de ar. Cada um desses tentáculos penetra no corpo da pessoa e os filamentos acabam perfurando e deixando uma carga viral em cada órgão afetado. Portanto, sua remoção é muito delicada e demorada, pois você deve remover todos os filamentos que encontrar. Eles podem até atingir a corrente sanguínea.

Normalmente, os membros da Santa Ordem da Esmeralda realizam cirurgia e tratamento de recuperação orgânica na pessoa pelo menos sete dias após a retirada desse aparelho. Este tipo de água-viva extrai material genético para clonagem.

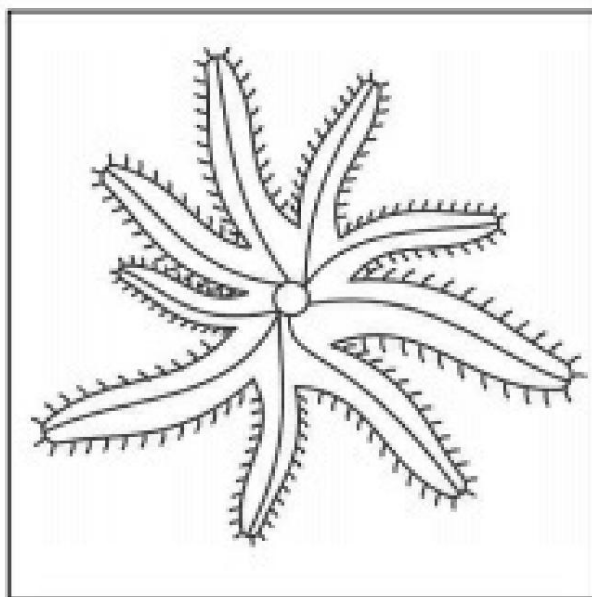
12º - Implante de Fluxo de Energia: Este implante normalmente se localiza no coração da pessoa. Tem a função de criar um campo emissor de energia e frequências que interferem no fluxo de energia da Chama Trina, para que a pessoa não consiga manifestar sua intuição.



Figura 158 – Implante de Fluxo de Energia

Normalmente é usado quando a pessoa já possui outros implantes, é portadora de um Entrante, ou é dominada por forças sinistras. Muitas vezes é encontrado no coração e em quatro níveis diferentes de energia dimensional; portanto, pode controlar as emissões psíquicas da intuição e afastar os protetores do ser.

Já vi em algumas pessoas algo parecido com esses discos na glândula pineal e nas têmporas, mas o mais comum é o coração e suas ramificações. Essas ramificações servem para fazer um controle mais amplo de outros corpos e interferir no nível de radiação, além de criar hologramas e falsas visões intuitivas na pessoa. Foi criado para dificultar a comunicação das pessoas com a espiritualidade e impedir que os Mestres se comuniquem com seus canais na realidade terrestre.

13º - Implante Coletor de Material Genético: Este implante já foi encontrado na próstata e testículos de pessoas que passaram por processos de abdução feitos pelos Greys e outras raças. É usado para a extração de material genético para criar uma nova raça.

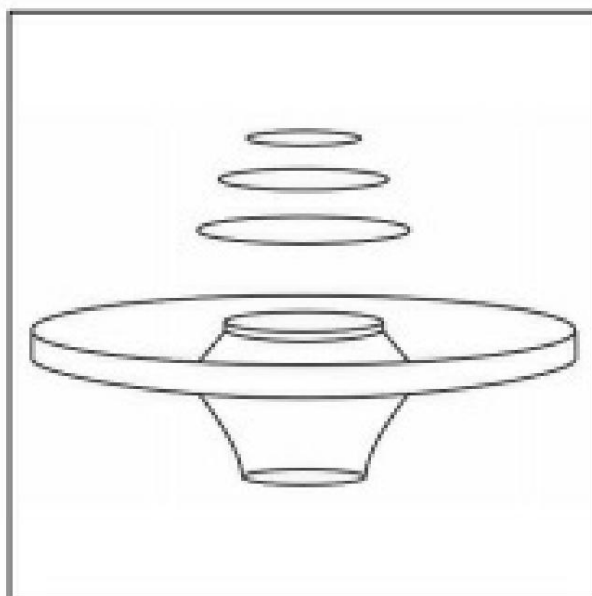
É introduzido na parte física da pessoa e pode medir até dois centímetros. Ramifica-se e permanece na genitália masculina para obter informações e sinapses endócrinas das relações sexuais de suas vítimas, o que lhe permite alimentar-se da energia do material que é extraído, utilizando-o em outros planos dimensionais.

Normalmente, a pessoa que sofre esse tipo de sequestro é regularmente submetida a análises. Portanto, o implante é uma ferramenta utilizada para estudar e manter suas vítimas sob controle. Os outros corpos dessa pessoa são clonados para manter a linha de contato, e por outro lado os óvulos são fertilizados com esse material genético.



Figura 159 – Implante Coletor de Material Genético

A vitalidade física está atrelada a este corpo que alimenta todos os testes e procedimentos do estudo da energia, para que a nova matriz tenha sustentação em outra dimensão. São mais de 830 mil seres criados a partir desses estudos, nas naves da 5ª dimensão, e fazem parte do projeto de encarnação dos Zetas e dos Greys, para criar uma nova civilização e eliminar o problema genético que possuem.

A compatibilidade genética entre os humanos e os Greys com os Zetas está parcialmente resolvida e novas matrizes estão sendo utilizadas no desenvolvimento de um ciclo de encarnações.

Porém, a SGS tem interferido criando um novo problema, já que o Projeto Rainbow está estudando super soldados e outros ramos dos projetos dos Greys, desviando inclusive as investigações de seus nefastos interesses de poder e controle. Como consequência desse fato, muitas dessas abduções são perpetradas pela SGS e não pelos Greys, o que cria publicidade negativa contra os Greys e outras formas de vida.

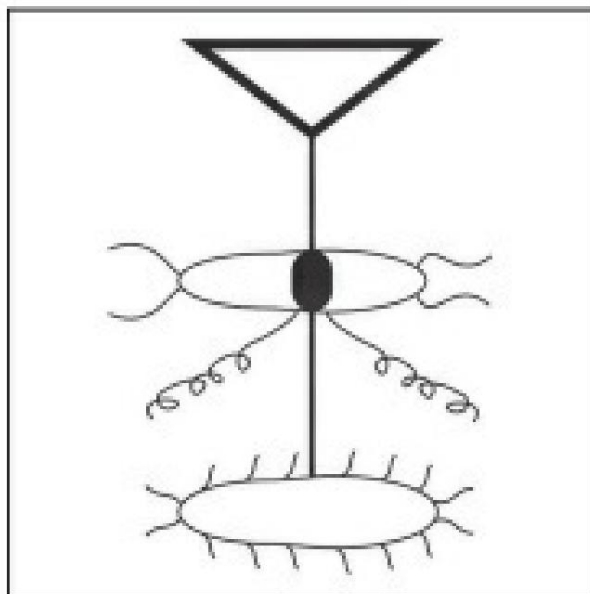
14º - Implante Uterino: Este aparelho já foi encontrado na parte energética de muitas mulheres, que foram sequestradas ou estão sob vigilância. Este é o mesmo tipo de projeto de reprodução dos fetos nos laboratórios, nas realidades paralelas dos Greys e dos Zetas. No entanto, a SGS também começou a aproveitar esse tipo de projeto e tem apresentado algumas variações desse implante a milhares de mulheres nos Estados Unidos e em outros países onde sua ação é mais fácil.

Conforme indicado no implante anterior, propõe-se o acompanhamento da mulher e a análise de seu ciclo sexual, e em outros casos, altera o ciclo menstrual e a libido de sua portadora.



Figura 160 – Implante Uterino

Pode ser na parte sutil e em alguns casos no corpo físico. É de tamanho grande porque se liga à pelve feminina, principalmente à parede do útero e aos ovários para controlar todo o processo de ovulação e comportamento sexual.

Segundo o que foi apurado, esta mulher muda completamente o seu comportamento sexual e é muitas vezes vítima de rapto.

Sonhos com alienígenas são um sintoma comum, assim como dores na pelve e nos ovários. Em alguns casos, esse implante causa a conexão com os seres do Limiar do tipo succubus ou incubus, o que gera a condição de ser escravo sexual desses seres e com isso obtém vibrações mais densas. Isso faz com que a pessoa tenha hábitos sexuais desarmônicos e uma necessidade intensa de sexo, o que gera um fluxo de energia e emanação de ectoplasma que alimenta o corpo clonado e a energia para sustentar o útero sutil que é usado para gerar a vida em ciclos regulares.

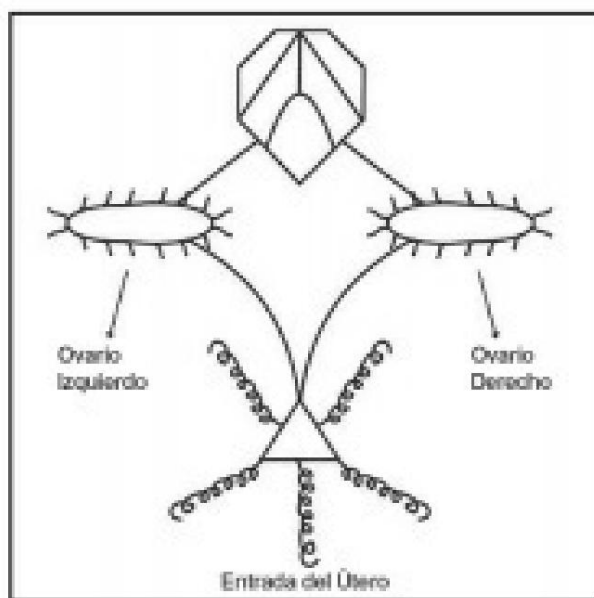
A mulher engravida nos planos sutis e alimenta essa gravidez através do ectoplasma que se retira a cada relação sexual, e por isso a necessidade do sexo está inserida em uma faixa vibratória muito densa.

Drogas e outros materiais são geralmente misturados para estimular ainda mais o efeito da vampirização.

15º - Implante Elemental Enhancer: Este implante é utilizado para utilizar os Elementais que a pessoa gera em seu campo magnético para assim criar um chip orgânico, que fica alojado no sistema nervoso central da pessoa. Isso ocorre para intensificar esse Elemental e toda a carga que a própria pessoa gera, transformando-a em uma máquina de energia, para alimentar seus clones e demais corpos do Limiar e as naves que são colocadas como laboratórios sutis, em casas e locais onde as pessoas trabalham. .



Figura 161 – Implante Potencializador dos Elementais

Geralmente é anexado a um navio ou laboratório em locais como empresas ou mesmo nas residências de pessoas que já foram abduzidas, ou que estão sob o controle da SGS e outros grupos. Os grupos que mais utilizam esse processo são os Xopatz, Laurins, Dracos e Insectoides. Moradores ou trabalhadores aqui são chipados para garantir que as pessoas permaneçam presas no campo de energia de sua própria criação, prejudicando a penetração psíquica de seus patronos.

Mas o mais grave nesse caso é que os chips também são apresentados aos protetores e eles se tornam escravos desses alienígenas do Limiar. E assim passam a acreditar que são os próprios Orixás e os guias maiores da espiritualidade. Isso se deve à tecnologia que esses grupos apresentam nos planos astrais.

Pelo que pude constatar em minhas terapias, este implante cristaliza os elementais do medo, da raiva, do ódio e da preguiça. Por outro lado, capta e amplifica cada forma-pensamento com maior intensidade, o que gera um fluxo constante de energia que se concentra no campo psíquico e emocional de quem o emana.

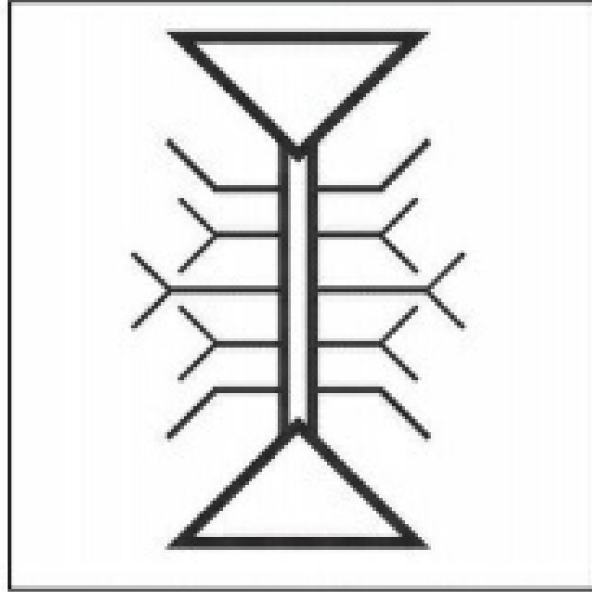
Essa situação torna a pessoa escrava do laboratório que todos

dias extrai o material genético das vítimas. Para remover esse tipo de implante, todo o laboratório deve ser removido, caso contrário, os implantes reaparecerão e voltarão mais intensos e mais preparados.

Para isso, é necessária a presença dos Mestres, Arcanjos e Comandantes da ancoragem, que farão todo o procedimento de retirada do laboratório e extração dos implantes.

16º - Implante de Holograma: Foi encontrado algumas vezes e ainda é estranho, pois seu uso é relativamente recente. Pelo que sabemos, é usado para controlar e gerar hologramas no ESP ou Terceiro Olho das pessoas. Cria-se um bloqueio da visão sensorial e são gerados hologramas e sensações endócrinas que fazem as pessoas acreditarem nesses hologramas.

Achamos que está em fase de testes. Pelo que sabemos, ele foi aprimorado e pode ser encontrado em outras formas mais dinâmicas e sutis do que essa. Essa tecnologia faz parte da pesquisa reptiliana e insetoide e está sendo utilizada para estudar o processo endócrino da parte humana, relacionado ao paranormal.

Tem sido usado em pesquisas pós-abdução, para avaliar o processo em pessoas que carregam material genético reptiliano.



Figura 162 – Implantação de Hologramas

Por ser ainda muito recente não temos muitas avaliações do que ainda querem alcançar, mas o procedimento de mudança da sensibilidade do Terceiro Olho já é um fato. Entra na testa da pessoa durante o sono, e fica entre o Corpo Duplo Etérico e Astral e pode cristalizar no mundo físico em poucos meses.

O MISTÉRIO DE EXÚ E POMBA GIRA

Uma questão de vital importância para o estudo do CCE é o mistério que rege os Tronos dos Exús e das Pomba Giras e suas respectivas hierarquias, tanto negativas quanto positivas nas linhas de intersecção de forças.

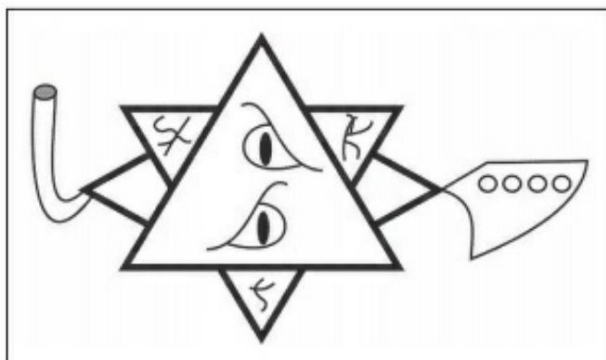
Há um equívoco muito grande em relação aos Exús em processo de redenção, que se apresentam nas incorporações, e aos Exús Tronados, que são os regentes deste Trono. Os Trovejados exercem o poder executivo da Lei Divina e contribuem para aplicá-la em todos os níveis.

Existem dimensões e infradimensões onde permanecem e se escondem as almas que se afastaram da Luz e são negativas. Nesses lugares procuram o poder e os vícios que tinham quando encarnaram na Terra. Portanto, acabam se afastando cada vez mais de sua divindade e não são mais reconhecíveis pela esfera de Luz. Neste lugar é chamado Limiar ou Purgatório.

O filme Beyond Dreams [33] narra essa realidade da vida após a morte, mostrando o Vale do Suicídio e como os seres degeneram devido à culpa e ao medo. Os outros reinos do Limiar aparecem neste filme, todos criados pela mesma ilusão. De alguma forma, o medo e a culpa se infiltraram há milhares de anos em uma espécie de lavagem cerebral por dogmas religiosos.

O Trono Maior dos Exús e das Pomba Giras na Fraternidade Branca atua entre a 5ª e a 6ª dimensões e se destacam pelas seguintes características:

- Poder de ação nas 7 infradimensões do Limiar.
- Controle sobre as diversas falanges dos Exús e Pomba Giras e o Resgate Kármico.
- Geralmente não incorporam. • Não pedem oferendas, apenas gratidão e correção de nossas atitudes. • Não consomem álcool e não criticam, aconselham dentro da Lei Maior da

esperançosamente

- Possuem um alto grau de visão atemporal e poder de cura. •
- Têm conhecimento das hierarquias superiores e contactam-nas. • Podem se destacar na linha do tempo e estar em vários meios ao mesmo tempo, com plena consciência de cada um. • Eles não tentam manter as pessoas unidas e apenas liderar o caminho. • Fazem valer a Lei em desobsessão quando estão ancorados.

Agora veremos as características dos Exús Menores e Pombas Giras, que estão evoluindo e na Redenção Kármica com a humanidade e seus descendentes.

- Pertencem às esferas do Limiar intermediário.
- Consomem álcool, fumam, etc.
- Usam palavras rudes. •
- Faça e peça oferendas. •
- Eles ainda não têm clarividência e percepção altamente desenvolvidas. •
- Ficam polarizados na dualidade entre o bem e o mal.
- Muitos trabalham com a oferta de animais, seus cortes e sangue. •
- Submetem-se à Lei, mas muitas vezes se deixam subornar.

LIMITE SUBDIMENSÃO

1ª Infradimensão: aspectos +++++

Eles são divididos em 7 infrasubdivisões. Divisão de hierarquias e falanges de Exús e Pomba Giras, que se submetem diretamente aos Tronados Maiores, prestes a saltar para a nova hierarquia, como os Caboclos, ou reencarnar. Fazem obras de Luz, ajudam sem oferendas, fazem caridade.

2ª Infradimensão: aspectos ++++/-

Eles são divididos em 7 infrasubdivisões. Eles realizam trabalhos de caridade com uma porcentagem de dualidade, que tende para ofertas e trabalhos de esquerda, para ajudar as pessoas com menos percepção da Lei

Superior. Eles têm contato limitado com as falanges dos Tronados. Eles também têm desejos mundanos que precisam continuar transmutando para aperfeiçoar seus caminhos.

Trabalham na Umbanda Branca e em casas de trabalho, com guias muito prestativos. luz que estão comprometidos com os Mestres da Fraternidade Branca.

3ª Infradimensão: aspectos +++/--

Eles são divididos em 7 infrasubdivisões. Fazem trabalhos onde a dualidade e a energia do sangue chegam a 40% dos trabalhos realizados, além de oferendas aos pontos à esquerda. Essas entidades não possuem uma visão ampla das Leis e dos Tronos Maiores, e buscam ajudar dentro de sua própria percepção. Eles retêm as pessoas em parte por causa de trabalhos em que o sangue animal faz parte de sua egrégora temporária e onde a energia do Limiar ainda está entrincheirada devido a seus fracassos passados.

4ª Infradimensão: aspectos ++/--

É dividido em 7 infrasubdivisões. Neste caso, 60% dos trabalhos são em dualidade e trabalham com sangue e as magias mais pesadas, e em muitos casos com a prática de magia negra ou equivalente. É assim para quebrar as exigências, pois sua consciência ainda está presa nesse tipo de dualidade e no conceito de guerra e sacrifício de animais, onde para desfazer um trabalho tem que fazer outro, entrando em confronto direto com as entidades limiarias.

Esses seres que se apresentam como Exús ou Pomba Giras muitas vezes nem estão na irradiação das falanges, mas enganam as pessoas com tamanha bravata.

Quando um Exú dessa radiação se manifesta, ele tem que seguir a Luz e trabalhar em harmonia com um Caboclo ou Preto Velho, que é o chefe da casa. Desta forma, a evolução ocorre em todas as linhas afetadas.

Caso contrário, existe a má-fé do médium e do centro onde o trabalho está sendo feito. Essa é uma realidade muito comum e as pessoas facilmente caem nessa armadilha, ou tem muita ressonância com esse tipo de egrégora. Nesta falange estão os vales dos suicidas, drogados,

assassinos primários, nativos de guerras, etc.

5ª Infradimensão: aspectos +/----

Eles são divididos em 7 infrasubdivisões. Nesse caso, 80% das atividades desses seres são regidas pelo confronto, ódio e negatividade. Prestam-se a feitiços e amarras para conquistar seus discípulos encarnados. Esses seres precisam se sentir no poder e serem idolatrados, para se libertarem de seus medos internos. Estão relacionados ao abuso da sexualidade, lascívia, drogas, corrupção e princípios de crimes, como o narcotráfico.

Quando aparecem, usam um disfarce de Exú ou Pomba Gira, e também estão na parte mais densa de sua falange e são protegidos por seres superiores. No entanto, costumam fazer acordos com humanos encarnados e usam o livre arbítrio das pessoas para vitalizar e satisfazer seus desejos, obcecando suas vítimas com quem interagem em momentos íntimos.

Têm relação direta com as falanges dos Incubus e Sucubus do Limiar mais denso. Estes são o submundo, como Dante Alighieri descreveu em seu livro.

6ª INFRADIMENSÃO: ASPECTOS -----

É dividido em 7 infrasubdivisões. De 95 a 100% das ações desses seres são negativas e acabam enganando as pessoas. Para aproveitar isso e para que as pessoas fiquem como suas escravas, de um trabalho para outro entram em ressonância direta com o "cavalo" [34] **que** ancorou esta turma de Exú, **que** ainda não atua mais na Lei. muitas vezes falsifica a posição de Exú ou Pomba Gira para intimidar as pessoas com quem tem contatos nos centros onde se movimentam energias densas.

São totalmente apegados ao sangue, ao sexo e aos aspectos muito densos do ser humano, que os colocam em escalas evolutivas muito densas. Normalmente eles estão em qualquer encruzilhada, procurando uma oportunidade para obcecar as pessoas ou se apegar às ofertas de outras pessoas que alguém deixou. Esses seres tendem a pedir coisas excêntricas de poder e geralmente são vulgares, em muitos casos cometem crimes e abusos sexuais durante o

incorporação.

Nesta infradimensão estão os grandes impérios e cidades limiares destes seres, desde o início dos tempos, dominados pelo terror e pelo medo.

Aquele que grita e bate mais é mais respeitado. A aparência é importante neste tipo de realidade consciente, onde o extravagante e o morto se combinam.

7ª INFRADIMENSÃO: ASPECTOS -----

Esta é a parte mais densa do Limiar, com as cidades e impérios, onde os portais de limiar são para outros mundos onde a rebelião e o exílio estão interligados. A fim de manter um império de dragonianos e seres não humanos da grande guerra dos mundos não confederados do passado.

Nesta realidade limiar, existem muitos mistérios e segredos que as hierarquias que ali vivem não conhecem e temem. Diz-se que o próprio Satanás, suas hostes de anjos caídos e navios de guerra residem neste império, em oposição às hierarquias de Michael e dos Mestres Ascensos.

O que está dentro deste nível foge para a realidade limiar convencional e perde a forma natural de tão negativos que são, além de contatar galáxias inteiras da negatividade existencial de Anhotak e seus seguidores.

Vamos ver uma tabela que ajudará a entender melhor as dimensões da atuação dos Tronos e das hierarquias que existem dentro dele.

*N. de T: na Umbanda a pessoa que incorpora os espíritos é chamada de "cavalo", **casas de religião.

- 8ª dimensão - EU SOU sustentando a vida e a alma.
- 7ª dimensão - realidade dual sutil e estelar das encarnações.
- 6ª dimensão - realidade sideral sutil das encarnações.
- 5ª dimensão - dualidade interplanetária da Federação.

- 4ª dimensão - dualidade das encarnações terrenas.
- 3ª dimensão - realidade física da encarnação terrena.
- 2ª dimensão - realidade vegetal terrestre. • 1ª dimensão - mineral atômico e realidade elementar.

- - 1ª infradimensão – realidade astral inferior negativa na evolução pelo dor e carma.
- - 2ª infradimensão – astral umbralino mais denso de sofrimento e busca da verdade.
- - 3ª infradimensão – Limiar denso de grande confusão e medo. - 4ª infradimensão
- – Limiar denso de ódio, sexualidade e arquétipos muito negativos. - 5ª infradimensão – Limiar dos impérios dos sentidos e manipulação do poder e da mentira. - 6ª infradimensão – império da fé e do fanatismo negativo dos anjos caídos.
-
- - 7ª infradimensão – reinos intergalácticos umbralinos governantes do Anticristo.

Cada uma dessas infradimensões representa realidades de evolução ou estagnação, dependendo do foco das almas que nela aparecem. A negatividade que cada pessoa desenvolve em sua trajetória de vida encarnada acaba sendo uma consequência direta no processo de ondulação na vida após a morte. Os corpos sutis de uma pessoa acabam armazenando informações nos níveis atômico e subatômico em seus elétrons, o que chamamos de Memória Quântica.

Portanto, os corpos Emocional e Mental Inferior estão impregnados com as informações de ressonância da vida encarnada que aquela pessoa sustentou, portanto, no processo de morte, esta ressonância coloca a alma dentro da realidade de vibração, e as infradimensões que foram descritas acima aparecem, além das diferentes realidades, impérios e cidades que ali estão presentes.

Desta forma, ao estudar as linhas cruzadas dos Orixás que temos que

A seguir, verificamos que há um progresso em todas as linhas, mesmo na linha de dimensões negativas, que parecia ser da involução.

Quando uma alma é excessivamente negativa, ela pode entrar em um processo de entropia negativa e involução, o que é raro, mas pode acontecer. Isso se limita aos níveis mais densos da 6ª e 7ª infradimensões e dentro de seus níveis secundários, onde a alma perde a forma e a egrégora de Luz.

Assim, a alma se desintegra, podendo chegar à segunda morte ou em alguns casos extremos, à terceira morte, conforme determinação do Conselho Kármico e dos Tronos Temporários, que acompanham essas almas em sua evolução ou involução.

Porém, isso é raro e geralmente o tempo que uma alma permanece nas infradimensões em animação suspensa de suas ilusões é em torno de 2 a 4 ciclos solares. Levando em conta que cada ciclo solar tem cerca de 26.000 anos, temos um fator temporal de 26 a 104 mil anos de Limiar e rejeição da Lei.

Como em cada ciclo e dentro dos subciclos, que são regidos pelos Avatares e pelos raios das Chamas Sagradas, a cada dois mil anos é possível modificar o estado de consciência de muitas almas que estão em processo de negatividade. Portanto, o processo evolutivo, mesmo no Limiar, acaba sendo garantido para a maioria das almas rebeldes.

O assunto é extenso e gostaria que as pessoas que ainda tem alguma conotação negativa com esses seres estudassem e deixassem sua alma se manifestar. A intenção da Cura Quântica Estelar é desmistificar e unir esforços para a evolução do nosso planeta.

TROUVOU

Os sete Tronados mais conhecidos e atuantes nos estudos de Umbanda e Candomblé são:

• Exú Rei – Lúcifer à esquerda •

Tranca Ruas – Star Rog, da Federação Síria

- Marabó – Yanko Hanin, da Federação de Orion •
- Gira Mundo – Shastru Om Petek, de Sirio Beta
- Tiriri – Yebenan Sarbethan, das Plêiades •
- Mangueira – Cadosh Aquari, de Betelgeuse de Orion
- Sete Encruzas – Asheran Ranban, de Tóliman Alpha Centauri

Esses sete princípios e focos da hierarquia à esquerda, como são chamados, representam os sete principais aspectos do fator energético das polaridades de equilíbrio, das diferentes forças no caminho evolutivo, onde a dualidade polarizada se estabelece em cada holograma. as sete primeiras dimensões do despertar.

EXÚ REI – LÚCIFER À ESQUERDA

Regente da energia fatorial Lanonadeck Lúcifer, é um Mestre Ascenso que lida com a evolução através da negatividade, em oposição ao Amado Arcanjo Miguel. Deve-se entender que eles não agem como inimigos, mas como equilíbrio de forças de cargas elétricas opostas.

Utilizar, por meio de suas hostes, a carga oposta para acessar o Limiar e introduzir a Lei Divina nos diferentes impérios ali existentes, além de abrir e fechar os portais multidimensionais do Limiar, que se conectam com outros universos e mundos semelhantes à Terra. .

Sendo o Rei da estrutura dos Exús Maiores e um Orixá Intermediário, este princípio de energia e personalidade tem o poder de interagir com todos os tronos espirituais. Isso permite que a Lei e a necessidade de cada um desses Tronos irradiem a energia de cada Orixá e Mestre de Luz, assim como as legiões de anjos com ou sem espada flamejante.

São muitas as funções que esta egrégora, chamada Exú Rei, exerce juntamente com os demais Exús Tronados Maiores e Intermediários.

Cada Exú Tronado tem sob seu comando cerca de 21 falanges de Exús e Pomba Giras, para evoluir e enfrentar a evolução dentro da negatividade, que junto com a positividade mantém o caminho da evolução.

Assim, a falange do Exú Rei trabalha diretamente com o arquétipo feminino

da Deusa Lilith, que representa o complemento de Lúcifer nas esferas superiores.

BLOQUEIO DE ESTRADA - STAR ROG, DA FEDERAÇÃO SÍRIA

Este Exú Trovejante rege as sete dimensões telúricas da Terra, tanto a linha do Umbral quanto os Elementos. Isso o coloca em sintonia com o poder ígneo e eletromagnético da Terra e os portais de cada dimensão e infradimensão que dirigem o planeta.

Atribui-se a ele o domínio da encruzilhada (a encruzilhada das ruas), de ter poder sobre os portais de acesso às diversas realidades dos 49 Limiares, bem como das dimensões superiores onde atua com diversas entidades e com a regência dos Orixás e os Star Commands, como o antigo governante sideral de Sirius, antes da Grande Rebelião de Orion.

O complemento atribuído a Tranca Ruas é María Padilla, conhecida nas esferas superiores como María Padilla de las Estrellas, que recebeu sua Ascensão através do Voronandek Shtareer e outros mestres do Conselho Kármico. Tranca Ruas e María Padilla são muito importantes no controle e iniciação dos demais seres e falanges a eles atribuídos.

Essa egrégora atua em um importante esquema de resgate interno e pessoal de falhas na Lei da Harmonia Universal. São seres capazes de atuar nas sete esferas da Terra, em diversos setores administrativos de outras falanges que apóiam. Dessa forma, distribuem responsabilidades a essas falanges e seres que entram em sua irradiação.

MARABÓ - YANKO HANIN , DA FEDERAÇÃO DE ORION

Importante aliado das esferas celestes, com forte ligação com o Reino Dévico e com a restauração da energia dos Devas e dos elementos da natureza, com forte atuação na floresta. Ele pode interagir com os outros elementos de apoio da Mãe Terra e várias falanges relacionadas.

É o senhor das magias e encantamentos, representa um foco de renovação ligado ao aspecto de Oxóssi, que coordena a vitalidade do

vida e evolução nas diversas esferas do Astral. Como ex-imperador dos mundos de Orion, foi um importante regente e guerreiro, que também conheceu a dualidade e está realizando um forte trabalho de resgate dos filhos de Orion.

Marabó é companheiro de trabalho e companheira de Tranca Ruas, pois atuaram com o mesmo propósito e ideias por milênios, na época das guerras de Orion entre os dragonianos e as demais raças da Federação e Casas Comerciais.

Isso os une nos trabalhos cruzados na Terra e nos ensinamentos da Umbanda recente. É um ser de elevada espiritualidade e amor ao próximo, representa um dos mais importantes e conhecidos centros de renovação, força e perdão às crianças que buscam o equilíbrio.

Grande parte de seu trabalho é regido com o apoio de seu sócio Sete Saias, unindo forças com María Padilla, o que garante maior coesão na distribuição de tarefas. Deve-se entender que não há confrontos ou rivalidades entre os Tronos e seus integrantes, como é o caso das Pombas Giras evoluídas e dos Exús e Tronados.

TOUR MUNDIAL – SHASTRU OM PETEK , DA FEDERAÇÃO DE BETA SÍRIO

Este Trono representa um importante vigia planetário, presente em todas as esferas da Terra, tanto no Alto Astral quanto no Limiar. Sua presença é necessária para o trabalho de resgate emocional e psíquico da humanidade.

Opera sobre questões de formas-pensamento e sentimentos que a humanidade inconsciente emite inadequadamente. A tarefa dessa importante falange de Exús é trabalhar na limpeza eletromagnética das camadas sutis do planeta. O Gira Mundo é um membro do Comando Estelar que trabalha nas linhas do comando eletromagnético de Kryon, referente à restauração das energias densas.

Todas as cargas que são irradiadas nas camadas atmosféricas, pelos Elementais da natureza e pelos reinos dos Devas, que inclui os reinos mineral, vegetal, aquático e ígneo, entre outros, são sustentadas com energia eletromagnética e fazem parte das atribuições de esta egrégora. Percorrer

Mundo trabalha com os outros Tronos para interagir na reconstrução das malhas magnéticas, no fluxo da energia dos Devas e na estruturação da geometria sagrada das interações nucleares dos vários reinos que existem na Terra e em outras estrelas. .

Neste Trono há uma interação direta com as escalas hierárquicas entre as sete dimensões, os Orixás ancestrais e as intermediárias com as diferentes equipes da Federação e da Confederação Intergaláctica. Isso serve para apoiar o resgate do planeta, a distribuição da energia do Cinturão de Fótons, entre outras funções. A sincronia entre essas energias faz com que o trabalho das equipes do Gira Mundo trabalhe na dispersão das irradiações de suporte no resgate das almas das formas de vida ainda no estágio primário e intermediário. Este trabalho, que é realizado em conjunto com as equipes do Mestre Saint Germain, é essencial para a transmutação dos diversos aspectos caóticos da Terra.

A egrégora Gira Mundo está dividida em 21 falanges, em perfeito equilíbrio com os demais Tronos e com a dispersão de limpeza e reabilitação, que María Molambo desenvolve em relação a esta egrégora. Desta forma, elimina-se a parte mais densa das formas-pensamento e sentimentos humanos pouco qualificados, dentro do processo cármico vivenciado por todos, em cada ciclo de encarnação.

TIRIRI – YEBENAH SARBETHAN , DAS PLEIADES

Representa um poderoso guerreiro da Luz para quebrar as demandas ou feitiços e restaurar os caminhos originais do karma da pessoa que pediu sua ajuda. Ele é do Sistema Sideral das Plêiades e teve muitas experiências na Constelação de Touro, em Aldebaran.

Este Trono e seus equipamentos representam os guerreiros importantes no processo de justiça e no trabalho de Resgate Cármico dos exilados de diferentes sistemas, principalmente de Capela, Orion e Plêiades. Tiriri se destaca como uma importante fonte de apoio para quebrar feitiços e fazer mau uso da magia.

Como um sacerdote poderoso, ele viu seu trabalho ser usado para o mal e a destruição da Atlântida naquela época. Por esta razão,

Ele se preocupa com o bem-estar de seus filhos e em quebrar o mau uso da energia gerada pela magia e entidades do Limiar. Os contratos entre as entidades do Astral e os seres encarnados são contabilizados na Lei de Justiça pelas equipes de Tiriri, em consonância com outros Tronos. Desta forma, estabelece uma linha de evolução para aqueles que se relacionam com ela.

A energia da Rosa de los Vientos é seu complemento em vários trabalhos de limpeza e reabilitação para pessoas relacionadas a processos psíquicos, pessoais ou ao uso indevido da magia, especialmente em trabalhos de limpeza para os prejudicados pela magia, e por isso se afastaram de seus caminhos.

**MANGUEIRA – CADOSH AQUARI,
BETELGEUSE DE ÓRION**

DA FEDERAÇÃO DE

Este importante Tronado representa mais uma egrégora que está ligada à água e à vegetação, onde sua obra trata dos arquétipos das raízes das tradições e do resgate da Verdade, com base nos conhecimentos do Conselho Kármico.

A Mangueira é membro do Conselho Kármico, com a função de acessar os registros de cada pessoa que está em sua irradiação. Portanto, suas falanges podem atuar na eliminação de Karma, feitiços e transmutar a energia dos Mestres Hilarion e Kuan Yin. Possui atividades que se interligam com outros Tronos, de acordo com a linha a ser desenvolvida.

Representa uma grande força nos reinos dévicos, civilizações dracônicas intraterrestres e outras hierarquias celestiais dos Comandos Estelares. Pode ser relacionado ao Baixo, Médio e Alto Astral, sendo o Limiar para sincronizar com as equipes médicas de Bezerra de Menezes e outros seres, os trabalhos de cura e limpeza de magia.

**SETE CRUZES – ASHERAN RANBAN
TOLIMAN ALPHA CENTAURO**

, DA FEDERAÇÃO DE

Este importante Trono e suas falanges representam um dos maiores guardiões de todas as dimensões junto com Tranca Ruas. Ele tem as chaves dos portais multidimensionais e acesso a todas as realidades do Astral Superior, Médio e Inferior, assim como do Limiar e realidades paralelas.

Este Trovejado atua no movimento evolutivo de geração de ciclos, que permite que as almas passem pelo Purgatório, para que respondam por suas atitudes perante o Conselho Kármico, em todas as esferas da existência. Ele trabalha ao lado de outros Tronados e também interage com outras Star Phalanxes que trabalham com a Operação Resgate da Terra.

Siete Encruzas foi ex-comandante de Tóliman e representa a porta da vida e da morte juntamente com os Orixás e demais hierarquias do Comando Estelar e Mestres, para a transmutação da energia que é gerada na dualidade. Como guardião dos portais, ele detém o poder sobre os caminhos que o Conselho Kármico distribuirá a cada ser por direito próprio.
resgatar.

Nos trabalhos do Limiar é um dos Trovejados mais temidos pela determinação da dor da alma. Quando necessário, atua como juiz e executor do Limiar, juntamente com Tranca Ruas, podendo atuar em consonância com a Gira Mundo e o Marabó, em apoio ao plano e aos ensinamentos dos Orixás.

Os Caboclos Sete Flechas e Sete Porteiras são irradiações deste Trono, que atuam em várias linhas cruzadas de cura e quebra de feitiços. Essas esferas de conhecimento vão sendo repassadas gradativamente, pois a Sete Encruzas vai abrindo os Sete Selos para seus filhos. Isso enquanto os Mestres dos Sete Raios irradiam energias para garantir o equilíbrio do conhecimento dos antigos sacerdotes, que se perdeu da antiga Atlântida e da Lemúria.

Esses Sete Tronos são apenas uma parte de um material complexo, que se encontra no módulo Desdobramento Multidimensional do Rometría, onde a obra de:

- Exú Veludo para Ashtar Nyolin II, da Federação Alpha Sirian
- Exú Pantera para Thanderha Omaren, da Federação Alpha Sirio
- Exú Caveira para Yogonar Sharani, da Federação Orion Mintaka • Exú do Lodo para Naori Shusman, da Federação Orion • Exú Tupã para Oranis Mergara, da Federação de Betelgeuse e Belatrix • Exú Tiriri para Yebenah Sarbethan, da Federação das Plêiades

- E xú C orala R onah P olarys, da Federação Aldebaran Touro

LISTA DOS 49 RAIOS DA FRATERNIDADE BRANCO

1º RAIOS AZUL

Virtudes - Vontade Divina, fé, felicidade, equilíbrio, paz e criação cósmica.

Desenvolve - Iniciativa, proteção, poder, força interior, perseverança.

Pertence - Poder Executivo.

Arcanjo - Miguel e Fé.

Elohin - Hércules e Amazonas.

Mestres - El Morya e Miriam, passando Lord Sirius a carga divina.

Características nos seres não evoluídos: Caprichos, agressividade, vontade de dominar. As forças involutivas têm utilizado este Raio junto com a energia do Raio Vermelho, para controlar e manipular a Humanidade diante das baixas vibrações. Muitos canais vibram com esta energia pela ação dos Mestres El Morya e Miriam, que o Senhor Sirius agora manifesta para a atualização do espectro azul dentro dos 22 Raios atuais.

2º RAIOS AMARELO (AMARELO-OURO)

Virtudes - Inteligência, iluminação interior, sabedoria.

Desenvolve - Sabedoria, intuição, força mental.

Pertence - Professores e alunos.

Arcanjo - Jofiel e Constança.

Elohin - Cassiopeia e Minerva.

Mestres - Lanto e Kwan Yin.

Características nos seres não evoluídos: Orgulho intelectual, acúmulo de informações, por parte de pessoas que usam o Mental e deixam de usar o Cardíaco, considerando isso uma fraqueza. Está relacionado ao despertar da Chama Trina nas pessoas mais sensíveis que estão se espiritualizando.

3º RAIOS ROSA

Virtudes - Amor, pureza, beleza, opulência, coesão.

Desenvolve - Amor divino, tolerância, adoração por tudo que o cerca.

Pertence - Pacifistas e árbitros.

Arcanjo - Chamuel e Caridade.

Elohin - Orion e Angélica.

Professores - Senhora Rowena e Paulo Veronezi.

Características nos seres não evoluídos: amor carnal, excesso de sensualidade, licenciosidade, desequilíbrio psíquico. A ação de Krishna e Mihael do 15º Raio Rosa ou Fúcsia, que é uma divisão do 3º Raio Rosa, está equilibrando este aspecto.

4º RAIOS CRISTALINO

Virtudes - Ascensão, pureza, ressurreição.

Desenvolve - Artes, música, pintura.

Pertence - Artistas em geral (os mais espiritualizados).

Arcanjo - Gabriel e Esperança.

Elohin - Clareza e Ashtreia.

Professores - Seraphis Bey e Lis.

Características nos seres não evoluídos: Vícios, boemia, pessoas sem amor espiritual pela vida, que culpam terceiros por suas faltas. O Radiant Ivory Ray de Gautama ajuda essas pessoas, juntamente com o Crystal Ray, a restaurar o equilíbrio interno e a resolver a polaridade psíquica que não controlam. O Raio Marfim é na verdade uma subdivisão do Raio Cristal e do Raio Branco.

5º RAIOS VERDE

Virtudes - Verdade, cura, consagração, concentração.

Desenvolve - Ciências em geral ou específicas, principalmente Medicina.

Pertence - Médicos, inventores e músicos.

Arcanjo - Mãe Maria e Rafael.

Elohin - Vista e Ciclope.

Professores - Hilarion e Matilda.

Características em seres não evoluídos: Ateus, de um modo geral.

Isso se manifesta devido à origem do amarelo, que lhes confere alto poder analítico de questionamento e azul de criação. Este importante Raio se subdivide para atuar de forma mais dinâmica no atual processo de reintegração cósmica da humanidade, presente nas múltiplas realidades da Terra e do Sistema Solar como um todo.

6º RAI O OURO-RUBI

Virtudes - Paz, fé interior, graça, providência, adoração.

Desenvolve - Culto devocional, serenidade e paciência.

Pertence - Sacerdotes, senadores.

Arcanjo - Uriel e Grace.

Elohin - Pacífico e Pacífico.

Mestres - Nada e Tudo.

Características em seres não evoluídos: Fanáticos religiosos, esnobes.

Grupos involutivos que tentam criar esse fanatismo religioso estão explorando essa energia psíquica da Humanidade. Por outro lado, os Grandes Mestres da Luz exploram essa energia para conduzir pessoas sem instrução e emocionalmente inocentes no atual processo de purificação energética do planeta. Uma grande batalha que Uriel e Gracia transmutam diariamente, juntamente com o potencial de Paz e Paz no despertar da Humanidade, ativamente dentro dos corpos sutis dos humanos presentes na Terra.

7º RAI O VIOLETA

Virtudes - Transmutação, misericórdia, libertação, perdão.

Desenvolver - Cultura, requinte, diplomacia, prudência.

Pertence - Místicos, diplomatas, senhoras e senhores.

Arcanjo - Ezequiel e Santa Ametista.

Elohin - Arcturus e Rítmico.

Professores - Saint Germain e Lady Portia (Neida - Deusa da Oportunidade).

Características nos seres não evoluídos: Vaidade, usura. Raio de maior atuação no

planeta, para transmutar e requalificar todas as energias de cura e reintegração com o Cristo, do

plano molecular ao psíquico, emocional

e saúde mental dos humanos presentes na Terra.

8º RAI0 BRANCO

Virtudes - Supremacia espiritual, iluminação e despertar cósmico.

Desenvolve - Ascensão, conhecimento, disciplina, maestria cósmica, proteção.

Pertence - Líderes (juntam-se diretamente ao 4º Raio).

Distribuidor - Paulo Veneciano.

Deva- Dorniel.

Diretores - Ossok e Freedom.

Este Raio pretende complementar os 22 Raios que atualmente se dirigem para a Terra, pois contém o potencial de todo o espectro de cores Alfa e Ômega. Por isso, é ponto de encontro de todas as energias sutis de resgate planetário dos orbes de luz atuantes na Terra, seja através dos Avatares, emissários encarnados e das hostes maiores de luz extraterrestre e multidimensional.

9º RAI0 ROSA-VIOLETA

Virtudes - Beleza, pureza, diplomacia.

Desenvolver - Transmutação Física.

Pertence - Naturalistas, economistas.

Distribuidor - Zecer.

Diretores - Jerevox e Ananda.

Este raio está relacionado com a nova codificação do GNA e com o processo de transmutação celular que ocorre devido ao aumento da radiação solar. Também ajuda no processo de cristalização dos aspectos divinos do GNA.

10º RAI0 DOURADO

Desenvolver - Amor universal, transmutação cósmica.

Pertence - Hostes Angélicas e Seres Extraplanetários.

Distribuidor - Oromassis.

Devas - Alvorada e Ismael.

Diretores - Pentáculos e

Chama Foi a energia que anunciou a presença direta do complemento Mahatma para nossa Humanidade, unindo o aspecto Crístico e Búdico da Consciência Crística Universal, que é Trina e unida à energia Mahatma. Uma poderosa energia de reintegração e despertar para todas as formas de vida deste Sistema Solar.

O Raio Dourado manifesta amor e transmutação, muito acima dos padrões comuns que podem ser concebidos pela mente humana, mas que estão inscritos no poder de amar que cada ser possui, ativando a Chama Trina de cada ser. Esta transmutação complementa diretamente a Chama Violeta e sutiliza todas as energias diretamente na Fonte dos registros no corpo Causal, reabilitando essas energias perante a Presença EU SOU de cada ser. A cor Dourada ativa o poder de realinhamento geométrico de cada Elemental do Universo, purificando assim as energias cármicas. Deve ser usado em conjunto com Violet.

11º RAI0 VIOLETA-PRATA-DOURADO

Desenvolve - A união dos Raios Gêmeos.

Pertence - Os representantes da Nova Era de Ouro.

Revendedor - Surya.

Devas - Erniel e Gemili.

Diretores - Apolo e Diana.

Restaura a ordem crística das partículas presentes na Terra com sua contraparte sideral, que nem sempre está encarnada. O equilíbrio que o Raio Marfim magnetiza está relacionado ao 11º Raio de união e amor, pois a nova realidade terrena dentro da 5ª dimensão, que já está se manifestando, exige a participação da outra parte divina. O EU SOU está diretamente ligado a esse processo que Apolo e Diana coordenam para acelerar os processos intrínsecos de cada discípulo da Luz e de toda a Humanidade em geral.

12º PRATA BLUE RAY (Platinum Blue)

Desenvolva - Amor Universal.

Pertence - Vários templos.

Distribuidor - Voltica Parcos.

Devas - Salatiel e Pureza

Diretores - Juan e María

Iniciando a energia para a ação do 17º Raio de Prata, pois somente com o poder do Raio de Prata Azul é possível reestruturar as malhas magnéticas do planeta e da Humanidade, e assim permitir a GNA a ser introduzido pelo caminho espiritual para as camadas mais densas de cada ser humano. Este Raio está ligado ao processo de despertar de uma nova realidade genética e criativa, em que a 5ª dimensão tem a perspectiva de atuação desta nova raça que os orbes superiores estão moldando.

13º RAI0 CORAL-SALMON

Diretores - Helios e Vesta.

Desenvolve - O Resgate dos Cetáceos e das almas de Sírius na Terra, auxiliando no plano emocional a ser restabelecido nas interações com Alfa & Ômega e demais membros da Galáxia. Muitas formas de vida presentes na egrégora da Terra são originárias de Sírius e devem se reintegrar na Mônada maior desse sistema estelar, o que é muito importante no contexto sideral.

14º PEPPERMINT GREEN RAY (Verde Menta)

Diretores - Vida e Quantum.

Desenvolve - Reconstituição da Biosfera, cura do ambiente planetário.

Este Raio está diretamente relacionado com a ação do 5º Raio. Foi realizado um desdobramento para permitir uma maior dinâmica na ação das energias e grupos do espectro verde. A ação curativa é muito mais ampla do que pode ser interpretada pela mente humana. Tudo que visa harmonizar o Universo é um meio de cura.

⁰ quinze **RAYO ROSA ROSA (Fúcsia)**

Diretores - Krishna e Mihael.

Desenvolve - Sublimação da energia sexual, transmutação das energias inferiores. É uma irradiação que busca reequilibrar o aspecto sagrado do ato sexual e dá uma ideia de sua real importância na dispersão energética nos corpos superiores e sutis que cada um ativa através da energia sexual. O amor é a grande chave deste Raio, porque somente através do amor verdadeiro é possível a verdadeira sublimação dos instintos sexuais no amor iluminado. Esses Mestres e Deuses Criadores da estrutura arcangélica inscritos na consciência global de Micah, são manifestantes desse resgate devido a sua atuação na Terra com as 3 primeiras Raças Raízes. A energia de ambos foi distorcida pela ignorância, mas eles voltarão para resgatar, juntamente com seus antigos afiliados, a verdadeira energia a ser implantada na estrutura global. No que diz respeito ao potencial do sexo e das energias divinas geradoras de vida, o poder de gerar vida inscreve-se diretamente neste contexto juntamente com as divindades maiores do puro amor cósmico e búdico, que representam nas escalas maiores.

16^o RADIANTE RAIOS DE MARFIM

Diretor - Sidharta Gautama.

Desenvolve - Equilíbrio da polaridade, o caminho do meio para a iluminação pessoal, como representou para a Humanidade. Este Raio ativa o despertar Cósmico, pois a energia Búdica é um passo para a sabedoria, para a consciência Cósmica da presença do EU SOU e do

Cristo Cósmico. Este Raio é um dos que sofre maior dispersão neste momento de salto quântico.

A humanidade, perturbada e perdida dentro de uma polaridade tão ativa, deve entregar-se ao amor interno e buscar as respostas dentro de sua egrégora na Chama Trina, que irradia este Raio por sublimação com o Ouro e o Branco que o EU SOU constantemente irradia para os corpos inferiores. , até o plano físico.

O Senhor Gautama, que acumula vários cargos espirituais, possui uma grande equipe de seres búdicos que sustentam a ascensão da Terra, juntamente com as energias de Sananda e toda a equipe espiritual da Fraternidade Branca e das demais fraternidades de Luz aqui presentes. .

Krishna e Mihael são diretamente atraídos e atuantes por este Raio, pois para sublimar a energia sexual no amor Universal, deve-se utilizar o potencial da energia do Buda de Marfim Radiante, para que seus discípulos e a Humanidade aprendam a se desapegar das forças involutivas. que utilizam o sexo como fonte de renda e fonte de massificação intelectual da Humanidade. Há um trabalho em equipe dos 22 Raios e dos 44 Mestres e Diretores para a elevação da consciência planetária como um todo.

17 ° RAIOS DE PRATA

Diretor - Angel HE.

Desenvolver - suporte de vida na matéria, conexão com o cordão de prata planetário. A finalidade deste Raio é restabelecer a conexão divina com o cordão de prata planetário e com todas as formas de vida nele existentes, pois é por meio dele que o aspecto físico recebe a implantação do GNA, que está sendo oferecido à Humanidade em este momento. Esse anjo da Cabala ancora uma equipe de limpeza no plano astral denso, para que as energias obsessivas não interfiram no desenvolvimento da consciência Crística, que o orbe maior está sustentando e expandindo. Sua função é colaborar com a hierarquia do 5º Raio diretamente com Mãe Maria, Rafael, Ciclope, Vista, Hilarion e Matilde na dispersão das forças iluminadas de coesão da luz de cada ser aumentando o fluxo do Cordão de Prata, que assim potencializam as alterações genéticas, que influenciam o aspecto mental, emocional e psíquico da Humanidade no

caminho de reintegração com o Cristo Interno e com o Salto Quântico, que cada um de nós está processando em níveis internos.

18º RAI0 VERMELHO VENEZIANO

Diretores - Orbamal e Andebarán.

Desenvolve - Alinhamento e transmutação do Kundalini, renovação do magnetismo. Está relacionado com a renovação da estrutura emocional e o despertar da consciência, ancorando as novas matrizes do GNA, que também são enviadas pela Kundalini planetária. Esta energia é um aspecto crístico da Mãe Terra, que é a outra polaridade que garante a dualidade cósmica em nossa realidade física e sutil neste planeta. Esse Vermelho manifesta um realinhamento de valores verdadeiros com a consciência planetária, buscando o bem estar com a mãe que nos sustenta e uma interação direta com tudo que ela gera em nossas vidas. A renovação dos valores do Kundalini é um aspecto importante no crescimento de nossa consciência, rumo à reintegração com nossos irmãos estelares. Para a Federação e as consciências que buscam o Cristo, o aspecto do Kundalini deve ser integrado como algo divino e belo, pois é o amparo da Mãe Criadora que garante a estabilidade nesta realidade e nas que se seguem, antes de retornar ao núcleo espacial, juntamente com o EU SOU de cada um, e integrar as esferas maiores das hierarquias celestiais do Espírito.

19º RAI0 VULCÂNICO LARANJA

Diretores - Lamudiel e Magnetón.

Desenvolve - Cura magnética sísmica, alinhamento das placas tectônica e telúrica da Terra, processo de reestabilização das forças internas da Terra, diante das ações nucleares da humanidade. Uma energia de cura planetária e recondicionamento da consciência planetária, que por sua vez se acopla diretamente à transmutação do Kundalini, unindo forças com Orbamal e Aldebaran. Estes são arquétipos do mundo dos Elohins secundários, do 18º Raio Vermelho Veneziano. Eles experimentaram processos semelhantes em milhares de mundos desta Via Láctea, juntamente com seus companheiros Lamudiel e Magnetón, que foi companheiro de Sandalfón em inúmeras

tarefas de restauração atômica da malha temporal da Terra e de outros mundos. Todos unem forças para restabelecer a ordem planetária para um novo ciclo, após o salto quântico onde novas energias e forças gravitacionais estarão presentes, resgatando o potencial crístico da Terra no eterno presente agora, para que se dê um salto harmônico. sem grandes mudanças catastróficas. Este aspecto é importante para garantir as mudanças dentro da Lei do amor universal e não pela irradiação dos aspectos emocionais da Humanidade. Uma purificação planetária e uma purificação de todos os Elementais do planeta estão inscritas nestes Raios complementares aos antigos 12 Raios.

20º RAI0 LÁPIS LÁZULI

Diretores - El Morya e Miriam.

Desenvolver - Conexão com a Fonte na Mônada pessoal, retorno ao cosmos através da codificação criativa que toda a fraternidade Sideral está irradiando para este mundo. Cada um é filho do Criador, e todos têm o direito de se reintegrar a Ele. Os Mestres Morya e Miriam continuam atuando no 1º Raio Azul que foi dividido para permitir uma atuação mais dinâmica em todos os aspectos a serem irradiados neste ciclo terrestre . Lord Sirius, que está atuando como Chohan do 1º Raio, é uma contraparte direta de El Morya e Miriam, então para muitas pessoas não há nenhuma mudança, pois a mudança só existe nos planos superiores onde uma nova proposta das radiações para o despertar da Humanidade. Essa conexão é feita através da irradiação crística de cada EU SOU através do cordão de prata e ouro de cada ser e através da sublimação das energias densas que cada pessoa gera a cada dia.

Por isso, é uma energia de meditação e introspecção profunda, onde se podem revelar os véus de malha que cada um possui. Quando a energia da Mônada se aprofunda na intuição, há uma conexão direta com esses Mestres e importantes revelações se manifestam no plano psíquico e emocional, que vão além da realidade mental de cada ser.

Isso é ativado por meio de meditações contemplativas e de internalização ativa, que devem ser feitas para alcançar o despertar pessoal. El Morya e Miriam continuam a se encontrar dentro do espectro azul. Por tanto,

Ative seu potencial de visualização neste Raio e terá revelações sobre seu maravilhoso trabalho junto à Humanidade terrena e estelar, que vem em busca de seus parentes encarnados para levá-los de volta aos seus mundos de origem.

vinte e um 0 **ÁGUA DO MAR RAIÁ VERDE**

Diretores - Oceano e Maria.

Desenvolve - Cura emocional e psíquica, cura das águas, descontaminação telúrica magnética da barreira de frequência planetária.

Este Raio que sempre existiu, mas foi desmembrado para melhor energizar as tarefas do 5º Raio Verde.

Tem à frente a Mãe Maria e o Oceano (que é outro aspecto divino do amado Arcanjo Rafael para a transmutação direta das energias desarmônicas do elemento emocional), juntamente com a energia dos Elohim Ciclope e Vista, e assim formam um novo identidade que funde o potencial desses seres, para transmutar e resgatar todo o aspecto da Geometria Sagrada em cada molécula do planeta Terra e dos seres que o habitam. No atual processo cíclico da Humanidade, este Raio atua poderosamente para conter as revoltas e desequilíbrios que as forças involutivas insistem em gerar, além de se expressar na Humanidade e no plano astral, onde as forças são mais atuantes. O trabalho deste Raio está relacionado à Chama Violeta de transmutação de todos os planos sutis que complementam a barreira de frequência.

22 0 **RAIO – AZUL ÍNDIGO**

Diretores - Shtareer e Eliha

Desarrolla - Poder Universal em ação, dispersão de energia galáctica na mudança orbital do Sistema Solar, preparação para o Salto Quântico Solar.

Relaciona-se com a transmutação dos valores psíquicos da Humanidade e reúne parte de cada um dos aspectos dos raios anteriores, para que uma nova consciência Crística e amadurecida se manifeste de forma integral em cada ser da Criação desta Sistema solar. É uma derivação do Azul do Arcanjo Miguel, portanto está diretamente associado à energia de criação do nosso Logos Solar, que é o Arcanjo Miguel nos planos.

multidimensional, juntamente com a força de Shtareer e Eliha, que já tiveram essas funções em outras localidades de Orvônton e em outros superuniversos.

É a manifestação da vontade do Pai-Mãe Universal, dirigida ao nosso quadrante, unindo as energias dos Anciões dos Dias, dos Melquisedeques e dos próprios Micah e Emmanuel nos planos multidimensionais para nossas realidades. Este Raio traz para o Sistema Solar a energia sagrada das Mônadas originais de cada raça. É um retorno à Fonte de milhares de consciências que já estão preparadas para seguir rumo a novas e maiores orientações da divindade que cada uma é. Ser Deus Criador em ação em múltiplas realidades de forma consciente e onipresente é a tarefa de muitas almas que interagem com este Raio sagrado e transmutam energias pessoais nos outros Raios anteriores e estão a caminho de integrar os 49 Raios do Sol Central de cada aspecto, da Mônada e do Crístico.

Unido à energia do Mahatma e do Buda, fortalece a união com a divindade maior que cada ser possui contra a ação do Ajustador do Pensamento.

CRISTAL DE PRATA DO 23º RAI0

Arcanjo Diretor - Carbotrón.

Distribuidor direto para a Terra - Mestre Ascensionado Entregue-os.

Símbolo de Cura Quântica - OM LEMYT.

Desenvolve - Trabalhos curativos a nível celular e molecular, indicados para atuar nos ossos, tendões e restauração do arquétipo do cálcio, carbono, fosfatos e aminas.

OURO LÍQUIDO DO 24º RAI0

Arcanjo Diretor - Metatron e Metatron.

Dealer - Metatron junto com Sandalphon.

Símbolo de Cura Quântica - ANTIL.

Desenvolve - Aperfeiçoando a sabedoria dos novos códigos de conhecimento e ensinamentos que estão sendo implantados no planeta pela hierarquia da luz, para eliminar o medo e a falsidade. Também é usado na reconstituição molecular do GNA que vem do Eu Superior

de cada ser humano e de outras formas de vida.

25º RAI0 RUBI PÉROLA ROSA

Arcanjo Distribuidor - Salatiel e Agnitron.

Símbolo de Cura Quântica – SALATIEL.

Desenvolve - Clareza e amor em oitavas superiores, compaixão e misericórdia, para serem integrados à consciência mais densa dos corpos inferiores, realizando o resgate da consciência dos filhos da criação. Atua no nível atômico do sangue e nos campos magnéticos de todos os seres vivos, vegetais e minerais.

Auxilia na restauração, semelhante ao Cristal de Prata Dascalos.

OURO BRANCO DE 26º RAIOS

Arcanjo Distribuidor - Eliha e Alcón, direto da nave Estrela da Vida.

Símbolo de Cura Quântica - OM THALOOM.

Desenvolve -Energia que auxilia na remoção de implantes de alta tecnologia no nível celular do Alpha Dracos e da Ordem do Dragão Negro.

Purifica as células a tal ponto que desintegra qualquer presença nefasta dentro delas.

Relacionado às tarefas da Confederação para apoiar o plano divino de luz e amor por todos os seres do Universo.

27º RAI0 ESMERALDA DOURADO

Distribuidor Arcanjo - Magnetron e Stactron.

Símbolo de Cura Quântica - SELT.

Desenvolve - Ajuda a combater doenças causadas por radiação em todas as frequências do espectro de energia cósmica e visível. É utilizado no tratamento de câncer e doenças degenerativas causadas por radiação em geral.

28º LÍQUIDO NEON BLUE RAY

Distribuidora Arcanjo - Acaniel e Lupuliz.

Símbolo de Cura Quântica - TETA.

Desenvolve - Potencializa o poder divino de proteção do Uno da Fonte com o Eu Superior e com o Ajustador do Pensamento, elevando assim o padrão vibratório do ser ligado a essa fonte em uma meditação ou trabalho espiritual, principalmente nossos corpos sutis em tarefas de cura e auxílio outros, dentro de padrões vibratórios mais densos em operações de resgatar.

29º RAI0 ARCO-ÍRIS

Genius Distribuidores - Os 8 soberanos dos 4 Elementos e os Orixás como um todo: Áries e Thor,

Pelegue e Virgem, Hélios e Vista, Netuno e Lumara, nossos Orixás como Xangó, Yansã, Oxossi, Yemanjá, Nanã, Oxalá, Ogum, Omulú, Oxum e Yori.

Símbolo de Cura Quântica - SHAMLIN.

Desenvolve - Este aspecto do Raio Arco-Íris está relacionado com as 7 grandes forças da Natureza, que auxiliam no Resgate Universal do planeta dos Devas e forças espirituais da própria essência terrestre. Auxilia na cura em geral, tanto no aspecto dos Elementais da Terra, quanto na nossa cura de harmonização com a Mãe Natureza e o plano espiritual. Ative nosso padrão cósmico das 7 cores primárias e fundamentais dos 7 Raios dentro de nosso corpo e alma.

30º RAI0 LILÁS CHAMA DE FOGO

Arcanjo Distribuidor -Ramaliel e Ratziel (irmãos de Ezequiel e Ametista).

Símbolo de Cura Quântica - OM TRAM.

Desenvolve - Possui as mesmas qualidades da Chama Violeta Sagrada, porém este Raio auxiliou especificamente na transmutação de questões cármicas de outros universos e planetas. Ele nos foi dado pelo Conselho de Anciãos para ser usado em

nosso trabalho para resgatar a consciência dos povos da Terra.

31º RAI0 SAFIRA

Arcanjo Distribuidor - Mihael Kumara.

Símbolo de Cura Quântica - SALTOK.

Desenvolver - Ajuda na projeção mental para viagens intergalácticas e projeções mentais em geral. É usado nos planos sutis em atividades extracorpóreas pelas equipes Shtareer.

32º RAI0 ROSA DOURADA BRILHANTE

Dealer Seraph - Krothan e Om Krom.

Símbolo de Cura Quântica – SALETH.

Desenvolve - Ativação direta dos Portais Estelares 11:11 e 12:12. Este raio auxilia no resgate planetário e da consciência, separando o joio do trigo, nos planos espiritual, mental, emocional e psíquico. Raio diretamente ligado à tutela do Templo dos 22 Raios e dos Mestres Ascensos e da Confederação Intergaláctica.

33º RAI0 CRISTAL MÁXIMO

Arcanjo Distribuidor - Professor e Criador Universal Sananda.

Símbolo de Cura Quântica - OM SANANDA.

Desenvolve - Ascensão Cósmica Universal, ancoragem da consciência Crística Universal, despertando a Chama Trina de cada criança que se conecta com a Lei do Amor. Raio de sustentação da própria Fraternidade Branca e de todas as almas ligadas ao propósito de amor e ajuda ao próximo e seguir os passos de Jesus Cristo e de seus predecessores e ancestrais nessa linha de comportamento.

34º RAI0 ATÔMICO CELESTIAL ROXO Com variação AZUL MINERAL

Distribuidor Arcanjo - Ancião dos Dias Lynopech.

Desenvolver - Suporte da estrutura dimensional no processo de reconexão quântica com as outras realidades paralelas dentro da separação do trigo e da palha. Ajuda nos processos de justiça sideral no Grande Julgamento. Também está sendo usado na desprogramação da barreira de frequência ao redor da Terra e da Lua. Muito do Comando Estelar de Ashtar vibra dentro deste Raio para desprogramar e separar as almas, que o Conselho dos Anciãos defende.

A variação de cores se deve a diferentes padrões de consciência e projeção mental, além do forte campo de frequências onde este Raio interage. Muitas vezes ele usa os padrões dos Raios anteriores em combinação para apoiar o padrão do arquétipo do Raio Azul, do qual é um derivado.

35º RAI0 BRILHANTE DAS ESTRELAS

Distribuidor Arcanjo - Micanehel e a egrégora da Cura Quântica Estelar.

Desenvolve - Acelera o processo de sutileza molecular dos corpos sutis, necessário ao Salto Quântico Planetário, para harmonizar as mudanças que ocorrem dentro de nossa galáxia, em cada campo atômico dentro das frequências eletromagnéticas que sustentam as 12 dimensões moleculares e atômicas do Universo de livre arbítrio. Está vinculado à Fraternidade de

Prata do Sol-Estrela de Alcione das Plêiades, que por sua vez está vinculada ao grupo de Mestres da Fraternidade Universal. Esse Raio faz uma varredura energética das ligações químicas e atômicas nas 12 dimensões e suas realidades paralelas, onde temos, a princípio, um conjunto de $12 \times 7 = 84$ planos existenciais onde a alma se projeta junto com o EU SOU, e isso vai além das 49 realidades dimensionais e das realidades paralelas 7×7 que o Alfa e o Ômega possuem e, assim, entra no campo vibracional da Alma e do Eu Superior.

Além da realidade encarnacional das 49 frequências onde a alma é submetida ao teste da dualidade e do livre arbítrio.

Por esta razão, este Raio interage com muitos aspectos da transmutação.

Sua cor real não pode ser definida dentro de nossa escala visual de cores como a conhecemos, pois é mutante e muito complexa.

RAIO DOURADO ÍGNEO FLUORESCENTE 36º

Distribuidor Arcanjo - Agniom e Miralia.

Mestres - Vywamus, Taolatek e Majix, Golden Brotherhood.

Desenvolve - Ativador dos centros de energia dentro do nosso cérebro, para recuperar a sua capacidade, desde os corpos suprafísicos até às frequências do cérebro terrestre do mundo físico. Com isso, temos um aprimoramento e uma estabilização da sabedoria e da inteligência quanto aos padrões da intuição, de onde nossos cérebros suprafísicos irradiam energia para o mundo físico, o que ajuda na união sensorial dos planos paralelos de nossa existência multidimensional. Por isso, está ajudando a preparar o Salto Quântico, que nos permite compreender os novos códigos de conhecimento e os padrões sensoriais de tempo e espaço de nosso continuum dimensional e das mudanças energéticas de nosso próprio corpo e mediunidade. Na verdade, é uma preparação para o nosso futuro e nossa herança como engenheiros siderais. Fomos criados espiritualmente para atuar na reconstrução dos arquétipos da dualidade desqualificada de nossas próprias vivências e das realidades paralelas dos demais filhos das estrelas, também perdidas no passado.

37º ASTRALINO RAIO VERDE

Distribuidor Arcanjo - Raniahel e Shinfhel.

Professores - Elohin Manatiel e Orbhan.

Desenvolve - Restaurador das correntes eletromagnéticas que romperam nossa agressividade sensorial e emocional, com as quais a memória celular de nossos corpos sutis e físicos foi impregnada no decorrer de tantas encarnações, com alto índice de brutalidade. Este Raio limpa e purifica nosso campo áurico e restaura os padrões originais de nosso corpo emocional, mal qualificado no processo encarnacional e nas relações cármicas que geramos em nossa jornada estelar e terrestre. Este Raio trabalha o arquétipo da água para a restauração das linhas emocionais das moléculas e células do corpo humano e dos elementais da Terra, que também está sendo trabalhado aqui.

38º RAY CARMIN METALLIC

Distribuidor Arcanjo – Megalith.

Desenvolve - Restauração das pontes de hidrogênio e seus ângulos de ligação, que auxiliam na restauração das moléculas e na cicatrização acelerada, do ponto de vista molecular e quântico. Temos usado este Raio na aplicação da Cura Quântica celular e atômica em vários processos de reconstituição celular, regeneração de tecidos e órgãos afetados pela decadência ou aceleração da regeneração, levando à cura acelerada dentro do padrão original do DNA da pessoa. O Mestre Dascalos frequentemente usava este Raio, assim como os Mestres Kahunas do Havaí.

39º RAI0 VIOLETA FORTE NÉON (ULTRAVIOLETA)

Distribuidora Arcanjo - Ezequiel, Zaquiel e Santa Ametista.

Desenvolve - Na realidade é o poder estendido do 7º Raio, ou seja, do Violeta.

Deve ser usado como purificador em momentos de extrema necessidade, pois é muito poderoso. Por isso pode provocar a queima de miasmas e egrégoras negativas no campo áurico e atômico celular do corpo físico e suprafísico da pessoa ou da estrutura que o recebe. Ele é muito forte, podendo causar tontura e taquicardia em pessoas que não estão bem focadas. Por esta razão, fomos instruídos a trabalhar com o Violeta, que está dentro de um campo de ação vibracional suportável para as realidades 3D, 4D e 5D. Este Raio tem uma eficácia muito poderosa quando alterna com o Violeta, juntamente com o Ouro e o Verde, e inclusive combinando-o com o Rosa.

40º RAI0 CROMO PÉROLA MAXIM (AMARELO ESCURO SCLINKING)

Arcanjo Distribuidor - Darios e Sentinella.

Mestre -Kuthumi e Clara.

Desenvolver - Ativação do despertar dos filhos da nova era. Ativa o aspecto da ternura nas crianças e implanta nelas um arquétipo espiritual

Avatárico ligado ao projeto espiritual do Resgate da Consciência da Humanidade. Derivado do Ouro, atua na sabedoria e iluminação dessas crianças, para que possam ancorar seu aspecto positivo no processo de encarnação e com ele as energias de transmutação da consciência da Humanidade na atual transição vibracional e cósmica que nossas almas se encontram. vivendo.

41º RAI0 CHAMAS DE LUZ PISCANDO ROSA CLARO

Distribuidor Arcanjo - Lemuel e Sashya.

Desenvolve - Este Raio ajuda a desenvolver a caridade, o amor incondicional e a generosidade. Atua também no aspecto molecular, para despertar esse tipo de sentimento nas moléculas, que por sua vez ativam atitudes equivalentes na psique e no emocional da pessoa. Muito direcionado aos filhos que estão trabalhando para o despertar da Terra e o ancoramento das hostes arcangélicas dos Avatares encarnados, criando assim um escudo protetor neles e em todos aqueles que são trabalhados por este arquétipo cósmico.

42º RAI0 DESLÚCIDO TRANSLÚCIDO

Dealer Arcanjo - Lothien e Carothiel.

Desenvolve - Elevação da frequência vibracional do nosso processo de alquimia interior, em reações químicas orgânicas. Provoca elevação de frequência e otimização do processo de oxirredução atômica e celular, o que otimiza a alquimia interna, que por sua vez ativa o potencial de outras chamas no conjunto de energias para transmutação e elevação sensorial e vibracional de cada conjunto molecular e orgânico. , que ativa todo o conjunto corpóreo humano.

Também pode ser utilizado nos processos de Geobiologia, de cura planetária, e na estruturação de novas frequências de luz dos Elementais e Gênios da Natureza, podendo ser utilizado com todas as frequências dos Orixás e do plano espiritual da geologia apoio da mãe Gaia, também na elaboração de novas malhas magnéticas de amor nas linhas geopáticas pouco qualificadas.

CALIPSO DE COBALTO DE 43º RAI0

Distribuidor Arcanjo - Emmanuel e Quantum.

Desenvolve - Representa a vontade do Supremo, o poder e a força do Pai-Mãe Celestial Absoluto das altas esferas superiores às realidades de Alfa & Ômega, ou seja, do arquétipo central de HAVONA, onde as energias multidimensionais do Absoluto CRIADOR vem de , até então criptografado. Este Raio traz paz de espírito, segurança, alegria e certeza interior sobre nossa porção divina, através de nosso Ajustador do Pensamento (Tachyon), que está dentro de nossa Chama Trina.

Este Raio auxilia na purificação de todos os planos da criação, que atua no aspecto quântico da estrutura cósmica e de nosso corpo e corpos suprafísicos que são sustentados pelo nosso I AM.

Um excelente Raio para meditações, para ser usado em conjunto com o Raio Violeta e o Raio Dourado, para a reestruturação de nossos padrões mentais e emocionais, bem como de nossa própria espiritualidade.

44º RAO CORAL METÁLICO TRANSPARENTE

Distribuidor Arcanjo - Yashafir e Manu.

Desenvolve - Ativação e renascimento de todos os nossos centros de energia em cada realidade dimensional onde nossos corpos sutis e suprafísicos se manifestam. Em geral, atua desde a 4ª dimensão, onde intervém nos nossos chacras, do 8 ao 15, entre o corpo físico, o Duplo Etérico e o Astral, o que favorece a interação desses chacras. Na 5ª dimensão, passa a ativar os chacras remanescentes, do 16 ao 22, fechando toda a malha magnética além de produzir a limpeza e centralização dos códigos genéticos. Desta forma, o GNA abaixa, que vai se reconectando em nossos corpos suprafísicos e gradualmente se ancorando no corpo físico conforme a Terra é atomizada, e entra na frequência da 4ª Dimensão na direção da 5D.

CONCENTRADO DE CROMO ESMERALDA 45º RAO

Arcángel Distribuidor - Manuel e Cji-el.

Desenvolve - Cura dos centros nervosos e glandulares dos seres vivos, que ajudam a equilibrar o coração. Este Raio é na verdade um otimizador das falanges do 5º Raio Verde, que atua dentro de um alcance

de vibração muito mais refinada em magnitudes atômicas e quânticas muito menores que a radiação Gama, atingindo magnitudes quânticas da ordem de 10-23. Isso facilita a interação do 5º Raio dentro de parâmetros nunca antes estabelecidos. Dentro deste arquétipo, toda a energia do Raio Verde entra em níveis atômicos que desenvolvem um trabalho de cura e ordenação dos filamentos de DNA e da geometria sagrada das ligações químicas que compõem nosso corpo e a estrutura energética de todos os corpos multidimensionais. sustentado pelo nosso EU SOU. Além disso, pode intervir em nosso corpo moroncial ou merkaba pessoal.

46º RAIOS DE LUZ TURQUESA MAXIM

Distribuidora Arcanjo - Muriel e Adrinel.

Desenvolver - Ajuda a reestruturar nosso código genético e ativar os filamentos 12, 13 e 17 para a configuração do GNA. Este Raio interage com os outros raios que otimizam nosso DNA, mas intervém especificamente no aspecto genético junto com nosso Eu Superior, para baixar os códigos e registros pessoais de cada um de nossos corpos sutis.

Portanto, é específico para a reprogramação pessoal do DNA, para fazer um ajuste pessoal e intransferível. Isso permite a remoção de entrantes que se apoderam de corpos humanos não autorizados e facilita a limpeza das maldições deixadas pelos chips e instrumentos degenerativos de controle emocional e mental que os Greys e seus colaboradores estão implantando em suas cobaias. Este Raio foi utilizado com sucesso no sistema Procyon, após a grande invasão Grey que levou a uma guerra e a captura dos humanos Adâmicos deste sistema, que ingenuamente aceitaram o pedido de ajuda dos Greys e Zetas. Portanto, podemos trabalhar com este Raio para desativar os chips e instrumentos para regenerar o verdadeiro código de nosso DNA, pois ajuda a acessar os registros originais de nosso EU SOU, que possui a matriz original e incorruptível de nossos corpos divinos.

47º RAIOS MAGENTA ESCLINANTE

Distribuidor Arcanjo - Alma e Consciência.

Desenvolve - Purificador dos corpos superiores, justamente porque acopla-se às energias dos demais Raios, para harmonizar as energias negativas que tomaram conta de nossos corpos sutis. Facilita a criação no corpo físico de uma egrégora semelhante ao Raio Rosa Violeta, que é como uma magenta comum.

Essa energia ajuda a restaurar as funções orgânicas de cada arquétipo espiritual de nossos órgãos físicos, com base no modelo perfeito do Eu Superior e dos corpos suprafísicos. Deve ser usado em conjunto com as outras cores, para rápida assimilação e orientação nas meditações com nosso mentor espiritual pessoal ou com o Mestre Ascenso que nos assiste.

48º RAY SAP MARINE TRANSPARENT

Arcanjo Distribuidor – Antonel.

Mestre - Senhora Marinha.

Desenvolve - Aumenta o poder psíquico e equilibra as emoções, auxiliando os diversos processos de mudança de consciência dentro da jornada espiritual em busca do conhecimento. Está relacionado ao arquétipo do símbolo Tanatron. Este Raio tem auxiliado na restauração do bom senso e na purificação de nossa intuição. Permite a limpeza e ancoragem de energias mais harmoniosas em nosso psiquismo e emocional, o que favorece uma maior ancoragem e capacidade de superação de nossas dificuldades internas. Com este Raio podemos conectar nossa alma ao Espírito Santo e aprender um pouco sobre o Universo que somos e sobre as demais realidades às quais pertencemos. Com ela também vamos atuar em realidades paralelas que ainda não se manifestaram em nossa dimensão e espaço-tempo.

É um Raio ligado a Micah e todas as energias concentradas dos outros raios anteriores.

49º RAIOS DE LUZ DIVINA (translúcido, incandescente, fluorescente)

Arcanjo Distribuidor - Cristal e Luz.

Desenvolver - Elevar nosso espírito para compreender nosso despertar da consciência, de nosso pertencimento a um elaborado esquema holográfico de aprendizado de nossa própria dualidade e polaridade de consciência. ajuda em

a compreensão de nossas relações com o Cosmos e com a Natureza e no reencontro das famílias estelares que se perderam pelo exílio da consciência. Facilita a elevação de nossa consciência para a ascensão suprema e o reconhecimento de nossa própria divindade. Este Raio é um criador governante de nosso grande Sol Central conectado a outras realidades superiores da Criação.

MANTRAS E SEU PODER DE CURA

Os mantras ativam os portais dimensionais através do som e do efeito quântico das oitavas de luz e energia que chegam, como os Raios Alfa e Ômega, diretamente de Havona. Durante o tratamento você pode intuir um mantra específico, que é esquecido com o tempo, mas pode usar sem medo.

Aqui apresento os mantras que mais tenho utilizado nas sessões de cura do CCE. Eles só podem ser ativados verbalmente ou aplicados ao chakra do coração.

LAM, VAM, RAM, PAM, HAM, AUM, OM, AYAM

Este mantra alinha os chakras e os ativa. Permite a sincronização energética de todos os corpos suprafísicos e sutis, além de manter uma energia elevada e estável, para que a equipe médica espiritual possa desenvolver seu trabalho.

Monges tibetanos e hindus o usam há muito tempo. Foi recebido das esferas estelares e da espiritualidade para criar a condição de alinhamento e ativação dos sete chakras centrais. Permite a sincronia energética de todos os corpos suprafísicos e sutis com o corpo físico da pessoa tratada. Mantém a energia estável e elevada para que a equipe médica espiritual possa realizar seu trabalho de cura, ou mesmo cirurgia espiritual.

Este mantra é excelente para o autotratamento. Com tal mantra, os símbolos da Cura Quântica Estelar atuam com maior magnitude sobre o sistema endócrino da pessoa, afeta a memória da célula e elimina os miasmas psíquicos das células.

LAHARAM, OMBRECH, VAM, BRAM, OM, OM, YOM

Este mantra foi recebido via canalização, em um tratamento para diabéticos e insuficiência renal. Dá-nos a possibilidade de ativação sensorial e estimula o funcionamento dos rins, do pâncreas e do

vesícula biliar. Ativa e reestrutura o DNA dos Devas desses órgãos. Funciona a partir da energia do corpo Raneshic e restaura a memória celular saudável dos órgãos que estão comprometidos no corpo físico.

Normalmente, a energia dos Raios Azul e Dourado se manifesta com muita intensidade, além da energia dos médicos e dos Mestres da equipe da linha oriental. Este mantra está ligado à irradiação do 47º Raio.

MANA, VALUM, ANDRAM, YOLUGRUM, SHORIOM

Este mantra é utilizado em Radiônica e Radiestesia com pêndulos e cristais, em cirurgias para aumentar o campo magnético da pessoa. Ajuda a desenvolver um campo de energia do padrão Verde e Violeta.

Pode ser usado para limpar emissões de radiação onde a pessoa tem ressonância em energias densas. Ele ancora a energia do Raio Dourado e Prateado. Ajuda a restaurar o padrão original do DNA das células do corpo, em relação aos corpos superiores, e restaura a memória celular saudável. Ele está conectado à hierarquia de controle dos 49 Raios Alfa e Ômega centrais, que tem conexão com os arquétipos suprafísicos de alinhamento da alma, com seus corpos de acoplamento, que discutimos no módulo Método de Ascensão de Voronandek e Melchizedek.

Este mantra também demonstra uma grande capacidade de expansão vibratória, onde a emissão de ondas ultrapassa a frequência de 570 mil angstroms. Ou seja, permite que os corpos sutis, além do búdico, agreguem energia vibracional à estrutura molecular do corpo físico. Isso acelera a restauração dos tecidos, além de limpar as energias negativas e mais densas que são comuns na frequência Limiar com a qual as pessoas entram em contato regularmente.

IOM LAM, BARAHA LAM, LAMBRISH

Este mantra foi canalizado pela minha amiga e médium Carina Greco. Ele pertence à energia do 138º Raio, e tem capacidade de conexão supradimensional com as demais realidades do conceito da Mônada ou Holóide. No 138º Raio estão os registros do fractal Adâmico Havona-Shantar e o projeto de Mitch Ham Ell, a trindade Buda-Shantar.

Cristo-Mahatma. Esta é uma tríade de criação pelo amor e pela unificação com a FONTE QUE TUDO É. Esta energia Trina é o divisor de águas na estrutura da criação dos 144 superuniversos.

Através desta ligação é possível captar a essência divina da pessoa, durante o tratamento das energias, e aproximar-se do padrão energético inicial do seu Espírito Santo. Isso permite a ressurreição de sua verdadeira essência, dentro das matrizes genéticas e da memória celular de seu corpo físico, pois se aproxima da memória celular inicial dos 32 corpos sutis do universo local de Teta, e aos poucos, dos demais corpos. além destes, até chegar à matriz de Havona.

Normalmente, essa estrutura de vibração exige que o terapeuta tenha um padrão muito elevado, mas os mentores da pessoa têm a condição, quando acoplados, de conduzir o fluxo de energia e entropia dos corpos em direção à matriz terrestre. À medida que o padrão de energia da pessoa aumenta, ela permite que ela alcance uma estrutura de energia mais harmoniosa.

Então o ser e as entidades que o acompanham na vivência da Terra se ajustam para o processo de reconexão com as esferas sutis.

Ou seja, à medida que a pessoa sintoniza e se mantém na energia do amor e da harmonia interior, uma nova frequência se aproxima de sua realidade física. Por isso, este mantra é recomendado em tratamentos de profunda reforma interior para o despertar da verdadeira essência que cada um possui, e da qual fomos desligados devido às energias negativas e cármicas do nosso processo de encarnação. Pode ser usado em conjunto com muitos símbolos da Cura Estelar Quântica, por exemplo, o YAVITH.

YOM, CORDEIRO, CARAMITH, ALOSHINDRAM, AYRIOM, SALDRUM

Mantra do 125º Raio que ativa a matriz de carbono e hidrogênio do corpo humano e estabiliza os componentes de silício da glândula pineal, para acelerar o processo de canalização e absorção da radiação do Cinturão de Fótons. Pode ser utilizado em tratamentos onde é necessário harmonizar e equilibrar os iões do corpo humano, por exemplo, na reposição ortomolecular e oligoelementos. Na Radionic você pode

uso sobre o depoimento que vai ser usado nas investigações da pessoa que vai tratar.

Ao trabalhar o arquétipo do carbono, hidrogênio e silício, há um importante efeito de ressonância magnética e estrutura matricial dentro da matemática fractal e da geometria sagrada, que permite que os portais dimensionais e supradimensionais sejam direcionados e absorvidos pela presença equilibrada de cautelas e íons no corpo da pessoa.

Quando esses componentes estão em equilíbrio, as reações químicas dos seres humanos se ajustam às exigências de energias estelares e planetárias, atualmente necessárias para a absorção da radiação do Cinturão de Fótons e outras radiações estelares, que já estão presentes. na raça humana e nos animais.

A estrutura química e atômica do ser humano está recebendo um impulso de energia e novos parâmetros genéticos, que exigem esse equilíbrio dinâmico de reações para absorver a nova memória estelar e a transmigração da memória cósmica. Este é um exemplo das crianças que possuem um genoma especial e que estão encarnando na Terra por serem portadoras de um genoma com mais de 20 aminoácidos ativos.

Para que a conexão seja perfeita, o terapeuta tem que ser um canal diretamente ligado às hierarquias superiores à 12ª dimensão da consciência, e para chegar a este nível, além de educação e treinamento, é necessária uma integridade crística incorruptível.

O efeito deste mantra é fantástico para eliminar a distorção de ligações químicas malsucedidas e contagiosas que possam existir entre carbono e hidrogênio, mesmo em matéria de câncer e outros desvios de moléculas em realidades físicas e paralelas, entre a 1ª e a 12ª dimensões.

HARAMASH, BRADULIM, YOM SHANTY, SATHUNARY, OM ELES

Mantra do 142º Raio que se conecta com os padrões de ressonância do núcleo atômico na frequência dos táquions e grávitons, e faz um ajuste das vibrações das constantes energéticas do

A matriz do átomo conduz a todas as realidades paralelas que a Mônada do tratado suporta.

Desta forma, o tratamento à distância, em realidades paralelas, ocorre em todos os planos, o que permite uma conexão de energia importantíssima para o resgate da consciência da pessoa que estamos tratando. Ou seja, os 144 corpos do setor Ensa Minor 6 se encaixam para que a Mônada possa suprir as partículas de cada I AM e que dela se desprende em direção às esferas de dimensões que estão abaixo da 12^a dimensão, que é a regência inicial do universo de livre arbítrio chamado Theta, e ao qual pertence a Via Láctea.

Outros mantras também podem fazer parte dos tratamentos, que podem ser canalizados através da intuição no momento do trabalho, o que torna difícil expô-los neste livro. Existem mantras para cada tipo de tratamento assim como um padrão energético específico para cada realidade que se desenvolve junto com as hierarquias que participam do tratamento.

ÍNDICE DE SÍMBOLOS

AMOR VERDADEIRO*** -> Portais de acesso

ARYEL**-ROMO, Rodrigo. Abril 2004** -> Defesa

CHO KU REI* - ROMO, Rodrigo. Out. 1999 -> DAY KO

HAN*** Potenciadores -> DAY

KO MIO* Limpeza -> **DAY**

KO ULTRA*** Limpeza -> **DAY**

KO WAY* Limpeza -> DIX**

Limpeza - **GRECO, Carina. Ago. 1999** ->

Potenciadores **DRASTU *** - GRECO, Carina. **Set. 1999** ->

GATE** Reg. Vibracional - **ROMO, Rodrigo. Set. 1999** ->

Portais de acesso **HAI*** - **GRECCO, Carina. Set. 1999** ->

Portais de acesso **HALU HAN**** - Reiki

Karuna -> Médiuns **HASHTAH**** - **ZAGONEL, Isabel C. Jul. 2008**

-> Portais de acesso **HOKOTÁ HARAGY*** - **ROMO, Rodrigo. Dez. 2008**

-> Portais de acesso **HOKOTÁ*** - Reiki Tibetano e Tradicional

-> Portais de acesso **HON SHAZE SHO NEN*** - **USUI, Mikao. Reiki Tradicional** -> Limpeza **IOA TO HAN**** - **ROMO, Rodrigo. Jul. 2001**-> **IRILÊS**** Reg. Vibracional - GRECO, Carina. **Fev. 2002** -> **KALU**** Portais de Acesso - **ROMO, Rodrigo. Ago. 2001**-> Antibióticos **KEE**

DO* -> Reg. Vibracional **KEE*** - **MACHADO, Ricardo. Set. 1999** -> **KOORAX*** Reg. Vibracional - MACHADO, Ricardo. **Set. 1999** -> **KRANOTH**** Antibióticos - **ROMO, Rodrigo. Set. 2000** -> **KROTHAF*** Antibióticos - ROMO, Rodrigo. **Abril de 1999** -> **KRYA*** Reg. Vibracional - **Karuna Reiki adaptado por Rodrigo Romo. Out. 99** -> Power-ups

LAMETON* - **GRECO, Carina. Set. 1999** -> Proteção

LEMUT*-GRECO, Carina. Set. 1999 -> Reg. Vibracional
LYAN TOO* - GRECO, Carina. Set. 1999-> MANTANTAR* Reg.
Vibracional - GRECO, Carina. Set. 1999 -> MAVERIK* Reg.
Vibracional - GRECO, Carina. Set. 1999 -> Portais de Acesso
MAXAM* - MACHADO, Ricardo. Set. 1999 -> Antibióticos
MELENTIER* - GRECO, Carina. Set. 1999 -> Médiuns
MELINTAC* - GRECO, Carina. Set. 1999 -> Portais de acesso
MELIT* - GRECO, Carina. Out. 1999 -> Proteção
MELTRIX * - GRECO, Carina. Set. 1999 -> MELVIC Reg.**
Vibracional - GRECO, Carina. Nov. 1999 -> Defesa
MENSHUI * - GRECO, Carina. Set. 1999 -> METANPOKA
Vibrational Reg. ** - GRECO, Carina. Nov. 1999 -> Geobiologia
METÍSTICA HAN* - FALCÃO, Suzana. Abril 2004 -> METÍSTICA*
Transmutadores - ROMO, Rodrigo. Set. 1999 -> Transmutadores
METPAK* - GRECO, Carina. Out. 1999 -> Portais de acesso
MICAHEL*** - ROMO, Rodrigo. Abril 2004 -> Defesa**
OM BOTANW* - ROMO, Rodrigo. Dez. 2008 -> Reg. Vibracional**
OM CHI – ROMO, Rodrigo. Mar. 2000 -> Energ.
OM CLOM - ROMO, Rodrigo. Mar. 2000 -> Clonagem Vibracional.**
OM GABRIEL* - GRECO, Carina. Maio 2001-> Defesa**
OM GAYA* - ROMO, Rodrigo. Março 2000 -> Médiuns
OM KHI --ROMO, Rodrigo. Mar. 2000 -> Alinhamento
Energético OM LEMYT* - ROMO, Rodrigo. Abril 2000 -> OM
LIBS* Reg. Vibracional - ROMO, Rodrigo. Abril 2004
-> Médiuns OM LIPHOTHY* - ROMO, Rodrigo. Dez. 2008 -> Reg.**
Vibracional OM CALL - ROMO, Rodrigo. Abril 2004 ->**
Médiuns OM LIGHT OM* - GRECO, Carina. Out. 2001-> Energ.**
OM MAPOCHI* - ROMO, Rodrigo. Abril 2004 -> Médiuns**
OM MARÍA - GRECO, Carina. Maio 2001-> Médiuns**
OM METÍSTICA* - ROMO, Rodrigo. Set. 1999 -> Transmutadores

OM METRATOM** - GRECO, Carina. Maio 2001-> Defesa OM MICAH OM**** - ROMO, Rodrigo. Jul. 2001-> Portais de acesso OM MICANEHEL**** - ROMO, Rodrigo. Abril 2004 -> Defesa OM MIGUEL OM**** - GRECO, Carina. Maio 2001-> Defesa OM NUT SI* - ROMO, Rodrigo. Fev. 2002 -> OM NUT* Reg. Vibracional - ROMO, Carmen. Out. 1999 -> OM PANTHER Vibrational Reg. ** - ROMO, Rodrigo. Abril 2001-> Defesa OM PORTIA*** - ROMO, Rodrigo. Abril 2004 -> Potenciadores OM SANANDA*** - GRECO, Carina. Set. 2001-> Portais de Acesso OM SELEN*** -> Reg. Vibracional OM SERAPHIS BEY** - ROMO, Rodrigo. Abril 2004 -> Portais de**

acesso

OM SHALLA* - ROMO, Rodrigo. Abril 2004 -> Médiuns OM SHANTI OM* - GRECO, Carina. Maio de 2001-> Alinhamento energético.**

OM SHO HAN YAS* -> Proteção**

OM SHO HAN* - BUSTELLI, Valdiléia AS, 1998 -> Proteção OM SHO* - BUSTELLI, Valdiléia AS, 1998 -> Proteção OM SHTAREER** - GRECO, Carina. Out. 2001-> Médiuns OM THALOOM** - GRECO, Carina. Jun. 2001-> OM TRAM** Antibióticos - GRECO, Carina. Ago. 2001 -> OM UNITORCO*** Transmutadores - ROMO, Rodrigo. Abril 2004 -> Médiuns OM YANG – ROMO, Rodrigo. Mar. 2000 -> Energ.**

OM YIN – ROMO, Rodrigo. Mar. 2000 -> Energ.

OM YUPA - ROMO, Rodrigo. Abril 2004 -> PLEG* Reg. Vibracional - ROMO, Rodrigo. Maio de 1999 -> RAKU SUPERLUMINAL Reg. Vibracional * - TAMBURINI, Doriana. 1998 -> Proteção RAN YAM ** - GRECO, Carina. Ago. 1999 -> SACHELL Vibrational Reg. *** - GRECO, Carina. Maio 2001 -> Reg. Vibracional SALATIEL* - GRECO, Carina. Jun. 2001 -> Reg. Vibracional.**

SALETH - ROMO, Rodrigo e GRECO, Carina. Ago. 2001->** Portais de acesso

SALTOK-GRECCO, Carina. Dez. 1999 ->** Acessar portais **SEI**

HE KI HAM* ->** Limpeza **SEI HE**

KI* - USUI, Mikao. Reiki Tradicional -> Limpeza **SELAPH***

- GRECO, Carina. Maio 2000 -> SELT* Antibióticos -

GRECO, Carina. Dez. 1999 -> Antibióticos **SHAM**

LOO YARTH* - ROMO, Rodrigo. Dez. 2008 ->** Defesa

SHAMBALA - ROMO, Rodrigo. Out. 1999 ->** Geobiologia

SKALIBUR ULTRA** - ROMO, Rodrigo. Dez. 2008 ->** Defesa **OM**

SKEE, DINHEIRO KEE*, KEE – MACHADO, Ricardo. Set 99 -> Melhoradores

STAR LIFE* - ROMO, Rodrigo. Abril de 2004 ->** Defesa

STARYOM - FALÇAO, Suzana. Abril 2004 ->** Portais de acesso

STELIK* - ROMO, Rodrigo. Set. 1999 -> Antibióticos

DOCE CRISTAL - ROMO, Rodrigo. Dez. 2008 ->** Portais de acesso

TANATRON - GRECO, Carina. Set. 1999 ->** Potenciadores

TANTAR* - GRECO, Carina. Maio 2001-> TETA** Vibrational

Reg. - GRECO, Carina. Set. 1999 -> TITA Enhancers *

- ROMO, Rodrigo. Maio 2000 -> Reg. Vibracional **TOO**

LATEC* - GRECO, Carina. Out. 1999 ->** Videntes

TOORESH - ROMO, Rodrigo. Abril 2004 ->** Portais de acesso

UTAI FUMIRE* - Valdiléia AS, 1998 -> Proteção

VANTIL* - GRECO, Carina. Out. 1999 -> Clonagem vibracional

XALEPH - ROMO, Rodrigo. Dez. 2002 ->** Antibióticos

YAM YOM* - ROMO, Rodrigo. Maio 2001-> Videntes

YANKIN* - ROMO, Rodrigo. Fev. 2000 -> Antibióticos

YANOK* - ZAGONEL, Isabel C. Jul. 2008 ->** Limpeza

YAVITH LEBAR* - ROMO, Rodrigo. Abril 2004 ->** Proteção

YAVITH* - ROMO, Rodrigo. Junho de 1997 -> Proteção

SIM* - GRECO, Carina. Maio de 2001 -> Defesa

YOM* - ROMO, Rodrigo e GRECO, Carina. Ago. 2001-> Médiuns

ZOTAN* - ROMO, Rodrigo. Junho de 2000 -> Videntes

Nota: O * indica o nível de energia do símbolo.

[1] Ramo da física que estuda os átomos.

[2] Na física, o gráviton é uma partícula elementar que transmite a força da gravidade na maioria dos sistemas de gravidade quântica. A teoria postula que eles são sempre atraentes (a gravidade nunca repele), agindo além de qualquer distância (a gravidade é universal) e vindo de um número ilimitado de objetos.

[3] Uma partícula hipotética cuja velocidade excede a da luz. Embora uma partícula não possa ser acelerada até atingir a velocidade da luz, de acordo com a Teoria da Relatividade Especial, isso não impede a existência de partículas com velocidade maior que a da luz em seu estado natural.

[4] Um dos dois elementos básicos que compõem a matéria e é o único que interage através de todas as quatro forças fundamentais. Quarks no estado livre ainda não foram observados.

[5] O glúon é um bóson vetorial de massa zero, associado ao campo de cores, à teoria da cromodinâmica quântica, mediador da forte interação entre quarks e responsável pela força coesiva que une os quarks para formar hádrons. . O glúon, até onde sabemos, é uma partícula menor que um quark e faz parte dessa composição.

[6] Em seu livro *A New Science of Life* [i], Sheldrake se posiciona na clássica corrente orgânica ou holística, que se apoia em nomes como Von Bertalanffy e sua Teoria Geral dos Sistemas ou ES Russell, para questionar contundentemente a visão mecanicista que explica qualquer comportamento dos seres vivos estudando suas partes constituintes e posteriormente reduzindo-as a leis químicas e físicas.

Sheldrake, em vez disso, propõe a ideia de campos morfogenéticos, que ajudam a entender como os organismos adotam suas formas e comportamentos característicos.

[7] Astrônomo, foi contratado pelo governo dos Estados Unidos para desmistificar a existência dos OVNI's, no projeto Blue Book. Ele se tornou um dos ufólogos mais respeitados de todos os tempos.

[8] PhD em astronomia pela Universidade da Califórnia, foi cientista da NASA e astronauta durante o projeto Apollo. É co-fundador da International Association of New Science, e é responsável pela divulgação de impressionantes imagens que demonstram a existência de

construções artificiais na superfície de Marte.

[9] Ele deu uma entrevista para um programa de televisão em 1989, revelando a existência dos discos voadores capturados e os vários alienígenas presos na Área 51, EUA. Ele trabalhava há cinco meses no local e decidiu contar ao mundo o que sabia após receber ameaças de morte. Ele relatou detalhes técnicos de como uma espaçonave alienígena seria impulsionada, suas medições, possível combustível e outros dados, além de dizer que ele próprio era um dos 22 engenheiros que investigavam tecnologia alienígena na Área 51.

[10] Engenheiro Mecânico que trabalhou na NASA desde o ano de 1962, que participou do Programa Apollo. Ele também trabalhou como consultor técnico da Paramount Pictures no filme de 1979 Jornada nas Estrelas.

[11] Forma de onda cujo gráfico é idêntico ao da função Seno em geral. A imagem da onda produzida ocorre naturalmente na natureza, como ondas do mar, ondas sonoras e ondas luminosas.

[12] O efeito Doppler é uma característica observada nas ondas quando são emitidas ou refletidas por um objeto que se move em relação ao seu observador. O comprimento de onda da onda é maior ou menor conforme sua fonte se afasta ou se aproxima do observador. No caso de aproximação, a frequência aparente da onda que o observador recebe é maior que a frequência emitida. No entanto, no caso de afastamento, a frequência aparente diminui.

[13] É uma esfera de energia que contém as cargas negativas acumuladas de todas as consciências que encarnaram na Terra. Portanto, cria uma barreira que impede a chegada e a saída de energias mais sutis que possam atravessá-la.

[14] Matéria com mais detalhes no livro "A Cosmogênese de Shantar" do mesmo autor.

[15] Desenvolvido no Módulo Rometria – Duplicação Multidimensional.

[16] Mensagens da Água, Editora Isis 2004.

[17] O poder da água, Dreamland 2005.

[18] Referências em livros: Portal dos 12 Raios, de 1999, Rodrigo Romo; To Era de Saint Germain (A Era de Saint Germain), Ed. Madras 1998, Rodrigo Romo; Haja Luz, Ed. Feeu, Ponte para a Liberdade.

[19] Grupo de seres que respondem pelo Conselho Cármico Planetário, e este, por sua vez, se dirige ao Conselho Estelar Trovejante e Maior de outras esferas, que apura questões de ordem estelar e encarnações em realidades paralelas.

[vinte] Sepher Yetziraj – um dos textos mais antigos da Cabala.

[21] Filme de 1999 da Warner Home Video.

[22] Filme de 1999 da Sony Pictures.

[23] Título original de Os silenciadores, com os atores Jack Scalia e Carlos Lauchu como protagonistas, mostra os acordos entre a CIA e a Federação, com a intenção de salvar a Terra de uma invasão dos Marcabianos, um grupo rebelde da antigo Império de Orion.

Vários aspectos deste filme são verdadeiros, dentro de uma história quase real dos Portais Interdimensionais que os Marcabianos usam para invadir planetas, sem exigir viagens especiais, devido à grande diferença de tempo entre a realidade deles e a nossa.

[24] Considerado o maior quadro da Ufologia Mundial, ocorrido em julho de 1947 durante uma tempestade sobre o deserto próximo a Corona, no Novo México (EUA).

[25] Filósofo e alquimista chinês.

[26] Conselho que controla os Conselhos Kármicos de cada sistema estelar.

[27] Ver matéria no site: www.shtareer.com.br

[28] Veja no capítulo 07.

[29] Tema do livro “Filhos das Estrelas – Crianças da Nova Era”, de Rodrigo Romo, Ed. Shanthar, 2008.

[30] Tema estudado no livro Confederação Intergaláctica II. Existe uma grande diferença entre YAWE e JEOVÁ, que não são a mesma pessoa, mas se confundem nas Escrituras.

[31] Filme produzido pela Warner Bros. em 1999.

[32] Agentes secretos com poderes extra-sensoriais e técnicas de extermínio que ultrapassam a Lei. Eles têm livre acesso a todos os órgãos governamentais da Terra. Eles podem controlar e dominar as mentes das pessoas à distância e têm a capacidade de impor sua vontade. Para muitos, são verdadeiros scanners, como nos filmes. Existem duas classes deste grupo, o

originais da Orion e os desenvolvidos pela SGS desde os anos 70, com clonagem avançada e no melhoramento genético dos projetos de Hitler, para a raça perfeita, além de outras fontes extraterrestres que se misturam à nossa estrutura genética.

[33] Filme “When Dreams May Come”, da Universal Pictures, 1998.

[34] Este é o nome dado à pessoa que incorpora.

[35] Tema abordado no livro Filhos das Estrelas – Filhos da Nova Era, de Rodrigo Romo, Shantar Editora, 2008.